PROLETARI DIN TOATE ȚĂRILE, UNIȚI-VĂ!

Redacția și administrația: str. Vasile Conta nr. 16, tel. 11.10.05, interurban 72 și 286. Telex sportrom buc. 180.

sportul

4 pagini 30 bani

Anul XXIV — Nr. 321 (5755) ZIAR AL CONSILIULUI NAȚIONAL PENTRU EDUCAȚIE FIZICĂ ȘI SPORT Marți 1 octombrie 1968

RENÉ MAHEU, DIRECTOR GENERAL AL UNESCO:

Spiritul ideilor lui Pierre de Coubertin (I)

René Maheu, director general al UNESCO, a inclus deseori în evantaiul preocupărilor sale problema sportului contemporan. Meditațiile și invitațiile sale la meditație în jurul fenomenului sportiv, integrat cu toate datele în tabloul societății moderne, pornesc din credința profundă în umanismul sportului și în rosturile sale de a modela trăsături de noblețe pe fizionomia morală a fiecărui sportiv.

El a înțeles vitalitatea și mobilitatea fenomenului sportiv, declanșate și întreținute atît de forțele interioare ale acestuia, cît și de influențele ansamblului social, dominat de către legea corelației.

Elanuri multiple l-au determinat pe René Maheu să evoce, cu ocazia comemorării centenarului nașterii lui Pierre de Coubertin, spiritul gîndirii generoase a părintelui olimpismului modern, esență ce trebuie salvgardată de rugina pe care timpul o așază inevitabil peste expresia ei concretă, vremelnică, o dată cu schimbările profunde petrecute în universul modern al civilizației și sportului.

În discursul ținut la Casa UNESCO, la 28 octombrie 1963, după ce s-a referit la seducătoarele laturi ale personalității lui Pierre de Coubertin, reflectate în activitatea, în forța ideilor și în opera sa, René Maheu inaugurează o dezbatere impresionantă prin stringenta ei actualitate și prin sinceritatea sa. Se cuvine să ne apropiem cu toată deschiderea inteligenței și conștiinței de rîndurile următoare *(R. B.)*.

„...Iar visurile sale sînt adevărurile noastre.

Da, sportul este un rang cavaleresc, căci reprezintă o onoare, o etică și o estetică, dar el își recrutează membrii din toate clasele și din rîndul tuturor popoarelor, contopindu-i frățește pe tot pămîntul. Da, sportul e un răgaz: în societățile noastre tehnologice, supuse asprei legi a muncii, în care nu reprezinți decît ceea ce ai și în care nu ai decît ceea ce cîștigi, el e jocul divin care umple timpul liber cu o avuție gratuită; în epoca noastră de antagonisme și conflicte, dominată de voința puterii de orgoliu, el e răgazul divin, în care lealitatea întrecerii se desăvîrșește prin respect și prietenie.

Da, sportul înseamnă educație, cea mai concretă, cea adevărată: educația caracterului. Da, sportul înseamnă știință, căci numai prin cunoașterea plină de răbdare a naturii sale sportivul se poate perfecționa. Da, sportul înseamnă cultură: fiindcă prin gesturile efemere pe care le trasează în timp și spațiu — pentru nimic, pentru plăcere, cum spune Platon — face să iasă la lumină, dramatizîndu-le, valorile cele mai elementare, dar, tocmai de aceea, cele mai profunde și mai extinse ale popoarelor și ale speciei înseși, și, în sfîrșit, fiindcă este creator de frumusețe, mai ales, pentru cei care au cel mai puțin posibilitatea de a gusta bucurii estetice.

Pentru toate acestea, pentru atîtea intuiții esențiale și demonstrații definitive pe care ni le-a lăsat ca moștenire impunătoare și ca misiune exigentă, îl cinstim pe Pierre de Coubertin. La hotarele epocii noastre, el apare ca unul dintre acei eroi fondatori sau legislatori ai antichității, în care generațiile ce s-au succedat recunoșteau cu pietate izvorul marilor destine ale Cetății".

Corespondență specială de la Ciudad de Mexico

ADIACENȚE UTILE ȘI AGREABILE LA J.O.

Există o serie de activități adiacente la orice mare manifestare sportivă, activități menite să faciliteze desfășurarea competiției, să-i facă imediat cunoscut, în lumea întreagă, orice episod (chiar și din cele mai puțin semnificative), să desăvîrșească, uneori, ambianța generală care se creează în jurul respectivei manifestări.

La Ciudad de Mexico — după cum se știe — se desfășoară, încă de pe acum, o „olimpiadă culturală" care cuprinde concerte (de la cele de muzică simfonică pînă la cele de jazz), spectacole de teatru, de folclor, expoziții, simpozioane etc.

Zilele acestea, Comitetul de organizare a Jocurilor Olimpice a anunțat că împreună cu Asociația Națională a Actorilor (A.N.D.A.) vor prezenta sportivilor olimpici un mare spectacol, în ziua de 12 octombrie, la cîteva ore după ce va avea loc festivitatea de deschidere a Jocurilor Olimpice. Festivalul artistic destinat participanților la J.O. va fi oferit de președintele Comitetului de organizare, arh. Pedro Ramirez Vazquez.

În același timp s-a comunicat că, tot cu sprijinul membrilor A.N.D.A., se vor organiza zilnic în satul olimpic, spectacole de cîte 90 de minute. Acestea vor angrena aproximativ 3 000 de artiști în afară de orchestre și grupuri folclorice. După cum se vede, organizatorii caută să ofere cît mai plăcute mijloace de deconectare sportivilor angrenați în acerbele dispute olimpice.

În ceea ce privește activitatea celor ce vor transmite în lumea întreagă relatările lor privind competițiile olimpice — redactori de ziare, de radio și televiziune — trebuie să arătăm că, în afara centrului de presă din satul olimpic a început să funcționeze și centrul de la hotelul Maria Isabel. Se spune că primii ziariști străini care l-au vizitat (după cîte sîntem informați, aici își va desfășura activitatea și reprezentantul ziarului românesc SPORTUL) au rămas deosebit de plăcut impresionați nu numai de eleganța rafinată a interioarelor dar și de condițiile — tehnice, le-am spune — care li se oferă: dactilografe cunoscătoare de limbi străine, mașini de scris cu diferite ca-

Alberto SANCHEZ

Ciudad de Mexico, septembrie 1968

(Continuare în pag. a 4 a)

Pe pista de apă a canalului artificial de la Xochimilco — un Snagov al capitalei mexicane — au loc, în aceste zile, antrenamentele canotorilor, canoiștilor și caiaciștilor veniți din diferite părți ale lumii. Pe margini, obișnuiții curioși, dornici să-i vadă pe candidații la mult rîvnitele medalii olimpice

În pagina a II-a:

MARGINALII LA „TRIUNGHIULAR"

DOAR DINTR-O GREȘEALĂ DE TIPAR...

În ziarul nostru de ieri, dintr-o greșeală a serviciului de corectură, pentru care cerem scuze cititorilor, în echipa săptămînii în locul mijlocașului STRÎMBEANU a apărut, pe acest post, numele lui SĂTMĂREANU. Facem, deci, cuvenita rectificare și în același timp observația că, în urma evoluțiilor în meciurile de duminică, nici un jucător din LOT nu figurează printre selecționații noștri!

La prima vedere, faptul poate trece neobservat, și, ne este teamă, chiar de către antrenorii echipei naționale, care de la o vreme au devenit, iarăși, foarte insensibili la aluziile directe ca să nu mai vorbim de cele indirecte, cum este cazul cu... „echipa săptămînii".

De aceea, vom divulga un secret profesional. Cronicarii și comentatorii rubricii noastre și-au propus, de o bucată de vreme, să manifeste o exigență

Comentariul nostru

sporită față de fotbaliștii care ne vor reprezenta în curînd în preliminariile campionatului mondial, înțelegînd prin aceasta un modest ajutor dat jucătorilor (stimulîndu-le ambițiile) și selecționerilor care nu pot urmări în același timp toate partidele. În speranța că vom fi bine înțeleși asupra intenției pentru care militărm, ne oprim în rîndurile de față, foarte pe scurt, asupra jocului cîtorva dintre cei aleși să ne reprezinte în viitoarele partide internaționale.

Din rîndurile fotbaliștilor intrați în vederile antrenorilor A. Niculescu, Em. Vogl și V. Mărdărăscu, foarte puțini, după părerea noastră, au corespuns în etapa desfășurată alaltăieri. Coman, de pildă, ca să respectăm ordinea posturilor, a avut o comportare nemulțumitoare pentru un portar de talia lui și nu greșim afirmînd că, împreună cu Boc, au concurat prin greșelile lor la înfrîngerea echipei dinamoviste în fața Rapidului. Coman

Cristian MANTU

(Continuare în pag. a 3-a)

Un comentariu asupra întîlnirii atletice dintre echipele secunde ale României, R. D. Germane și Bulgariei, desfășurată pe stadionul Republicii la sfîrșitul săptămînii trecute.

În imaginea de mai sus: Vasile Sărucan sare în stilul său caracteristic 7,63 m la lungime, probă în care a ocupat primul loc.

Foto: I. ADRIAN

OPINII

DE CE NU ÎN... DECEMBRIE?

Oricît s-ar strădui pistarzii, oricîte încercări ar face înimosul lor suporter Octavian Amza pentru a ridica nivelul spectacular al reuniunilor, actualele întreceri ale „naționalelor" de velodrom provoacă, totuși, un sentiment de tristețe. Pentru că, niciodată, o cursă a băieților pe 100 m nu va entuziasma — chiar dacă lupta va fi aprigă — atunci cînd cronometrele se vor opri la 13 s, iar o săritură la înălțime, efectuată într-un stil spectaculos, nu va stîrni aplauze atîta timp cît ștacheta se va afla înălțată doar la 150—160 cm... Așa stau lucrurile și cu întrecerile pistarzilor. Este evidentă dorința lor de a fi la nivelul exigențelor impuse de o competiție care decerne titluri de campioni ai țării, este real efortul pe care-l fac pentru creșterea spectaculozității probelor. Dar, rezultatele, performanțele înscrise pe foile arbitrilor sînt atît de slabe încît umbra lor întunecă toată bucuria celor ce vin pe ovalul de beton de la Dinamo. **Cu 1:12,2 la 1000 m cu start de pe loc** (recordul țării, fără a avea o ridicată valoare pe plan internațional, este de 1:10,9), **cu 4:52,4 la urmărire pe echipe** (italienii își propun să realizeze în acest sezon 4:20,0) **și 5:16,0 la urmărire individuală** (la aproape 12 secunde de recordul nostru — pentru a nu pune în discuție decît cele mai bune rezultate —) nu poți fi optimist la încheierea probelor, atunci cînd se împart tricourile de campioni naționali.

Desigur, o primă (și, poate, cea mai importantă) explicație este valoarea scăzută a multora dintre frunțașii velodromului nostru. Atestă acest lucru ușurința cu care fondiștii se impun în fața specialiștilor pistei, încetineala cu care sînt îmbunătățite performanțele într-o serie de probe clasice. Geneza lipsurilor în acest domeniu este cunoscută. Păcat, însă, că nu se întreprinde nimic serios pentru a se înlătura cauzele. Mai există însă și o altă explicație a penuriei de performanțe la campionatele naționale. Dintr-un conservatorism greu de înțeles, forul de specialitate nu vrea să renunțe la programarea acestor întreceri toamna. Li se oferă pistarzilor o perioadă de timp (sfîrșitul lui septembrie — începutul lui octombrie) cînd condițiile meteorologice sînt în general nefavorabile. Aerul rece, vîntul și ploaia devin astfel principalii adversari ai tuturor concurenților, iar rezultatele sînt evident influențate de aceste dificultăți. Și astfel, competiția care ar trebui să încununeze sezonul, devine o întrecere oarecare, cu performanțe la fel de slabe ca acelea din primele concursuri ale anului. Argumentul organizatorilor (numai la încheierea sezonului pot fi „prinși" și fondiștii) este pueril. Solicităm F.R.C. să revadă calendarul și pentru anul 1969 să programeze campionatele naționale la o dată convenabilă. Firește, nu în... decembrie (nu sînt liberi ciclocrosiștii...), ci în iulie sau august. Aceasta cu atît mai mult cu cît în 1969 campionatele mondiale vor avea loc în luna august și campionatele naționale ar fi cea mai potrivită verificare a forțelor noastre pentru această mare confruntare.

Hristache NAUM

LA CLUJ,

Întîlnire internațională de tenis

Orașul Cluj va găzdui — miercuri și joi — întîlnirea internațională de tenis dintre echipele (masculină și feminină) Politehnica Cluj și formațiile similare Inter Bratislava.

CĂLĂTORIND SPRE PITEȘTI

Echipa Leixoes a sosit ieri în Capitală

O fotografie „protocolară" la cîteva minute după ieșirea din aeroportul Băneasa.

—Foto: F. BRANDRUP

În drum spre Pitești, unde vor întîlni miercuri după amiază echipa F.C. Argeș, în „Cupa orașelor tîrguri" (în primul meci 1—1), fotbaliștii de la Leixoes Porto au poposit aseară în Capitală. Deși drumul a fost lung și obositor, componenții delegației sportive portugheze au coborît din cursa TAROM de Frankfurt cu un aer de optimism, de bună dispoziție.

Mai abătut ni s-a părut antrenorul Jose Aguas: *„În derbiul local de duminică — ne-a spus domnia sa — echipa mea a pierdut cu 1—0 în fața formației F. C. Porto. Am fi putut însă obține un rezultat de egalitate, dar în repriza a doua Lazaro a ratat un penalti. De asemenea, au fost ratate alte cîteva ocazii. După antrenamentul de acomodare pe care-l vom face marți la Pitești și după odihna obligatorie pe care o voi impune jucătorilor mei, sper ca echipa să reintre în plenitudinea posibilităților ei fizice. Ne dezavantajează diferența orară dintre Portugalia și România, mai ales că la Porto jucăm, de obicei, în nocturnă. Meciul, din această cauză, este foarte dificil pentru noi. Sper, însă, că vom oferi spectatorilor un joc bun și vom obține un rezultat meritoriu".*

Antrenorul portughez nu s-a fixat încă asupra „11"-lui definitiv pe care-l va alinia miercuri dar în formația din meciul cu F. C. Porto (*Fonseca—Geraldo, Adriano, Raul, Nicolau II —Gentil, Bene — Neca, Albertino, Horacio, Lazaro*) va fi operată cel puțin o schimbare. Gentil, eliminat la Porto în partida cu F. C. Argeș, nici nu a făcut deplasarea, și sînt posibile și alte modificări.

Interesul deosebit manifestat de oaspeți față de partida retur este reflectat, între altele, de faptul că echipa Leixoes este însoțită în România de președintele și vicepreședintele clubului, iar detalii despre meciul de la Pitești vor fi transmise cititorilor și ascultătorilor din Portugalia de *Justino Lopez*, redactor la ziarul „A Bola", precum și de crainicul *Jose Barroso*, trimis special al postului de radio Porto. (C.M.)

Startul universitarilor

De astăzi, o dată cu deschiderea anului universitar, toate categoriile de vîrstă ale populației tinere a României se află angajate în marea competiție a învățămîntului. Statistica arată că un sfert din locuitorii patriei asaltează fortăreața mirifică a cunoașterii și științei.

Cifra stîrnește admirație. În țara noastră erudiția a fost ridicată la rang de principiu.

Premiera universitară 1968—1969, ca și aceea școlărească, aplaudată cu două săptămîni mai devreme, oferă prilejul unor consemnări tonice, plenare. Astăzi își deschid porțile, pentru un nou an de studii, 47 INSTITUȚII DE ÎNVĂȚĂMÎNT SUPERIOR, CU 187 DE FACULTĂȚI, SITUATE ÎN 16 ORAȘE ALE ȚĂRII. Numărul celor care pe prima foaie a caietului de notițe vor scrie data de 1 octombrie se ridică la APROAPE 150 000 STUDENȚI înscriși la cursurile de zi, serale și fără frecvență. Populația unui întreg municipiu!

Studiul universitar debutează în acest an sub cele mai favorabile auspicii. Întreaga activitate din instituțiile de învățămînt superior va urmări înfăptuirea cu succes a măsurilor pentru dezvoltarea necontenită a școlii românești, stabilite potrivit Directivelor C.C. al P.C.R. în noua Lege a învățămîntului. Valorificîndu-se tradițiile glorioase ale cărturarilor înaintași, racordîndu-le stadiului actual de dezvoltare și necesităților de perspectivă, se creează premisele înarmării generației tinere cu marile cuceriri ale științei și gîndirii, pregătindu-se esaloane de intelectuali cu o înaltă calificare, devotați trup și suflet poporului, patriei, cauzei nobile a socialismului și comunismului.

În contextul înnoirilor majore prefigurate în învățămîntul superior, nu a fost omis exercițiul fizic, ca un element de o deosebită însemnătate pentru înfăptuirea cetățeanului complet, necesar prezentului, absolut indispensabil viitorului.

Trebuie consemnate înnoirile din învățămîntul specific sportiv, dar și modificările în concepția despre sportul universitar ca atare, entitate chemată să joace un rol tot mai important în viața stadionului românesc.

Sînt cu totul notabile eforturile, studiile care se fac în acest sens, experimentele întreprinse, reunind în atingerea telului propus pedagogi eminenți, medici și psihologi cu experiență, antrenori și tehnicieni încărunțiți pe terenul de sport.

Simbolic, cu 3 zile înaintea începerii anului universitar, dar cu un scop eminamente practic, prin aria de investigații, catedra de educație fizică a Universității București a organizat o masă rotundă, propunîndu-și să dezbată teme atît de actuale și de acute, cum ar fi: **îmbunătățirea conținutului lecțiilor de educație fizică cu studenții anului I; forme noi de organizare a activității sportive; particularități în procesul de instruire sportivă a studenților; contribuții la îmbunătățirea calendarului competițional universitar; probleme actuale în activitatea cluburilor sportive universitare.**

Asemenea preocupări frămîntă toate centrele universitare, masele de cadre didactice.

Desigur, în elucidarea tematicii legată de problemele sportului studențesc mai sînt de străbătut labirinturi, mai sînt de înlăturat obstacole și greutăți. Dar, drumul pe care s-a pornit este, în mod indiscutabil, bun și își are la capăt reușita.

Startul universitar s-a dat. Să urăm studenților noștri o cursă victorioasă!

Valeriu CHIOSE

317.563 P

FINALELE „CUPEI SPERANȚELOR" ÎN UVERTURĂ...

● GHEORGHE BURLEA (PROGRESUL) ȘI MIHAELA ȘTEFAN (VIITORUL) — PE LOCUL I ● ADRIANA MOROȘAN — INDISPONIBILĂ ● SPADASINII ȘI SABRERII ȘI VOR DESEMNA ECHIPELE ÎN A DOUA JUMĂTATE A LUNII

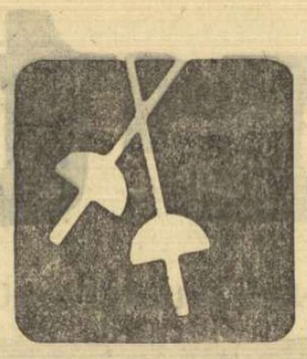

Scrimerii bucureșteni, floretiști și floretiste, au fost prezenți la o primă confruntare în „Cupa speranțelor". Scopul: fixarea echipelor care vor reprezenta primul oraș al țării la finalele competiției.

A fost o întrecere edificatoare, și ca număr de trăgători (peste 70!), și ca prezătire a celor mai mulți dintre scrimeri, cărora calificativul „bine" li se cuvine pe merit.

Floretiștii l-au desemnat pe locul I pe **Gh. Burlea** (Progresul). În finală, el a terminat neînvins: 5—2 la D. Cristian, 5—0 la Ursovici și 5—1 la A. Ștefan. Gabriel Ursovici (Progresul) n-a „punctat" decît o singură dată, în asaltul cu D. Cristian: 5—1. Tot cu cîte o victorie au încheiat finala și Dinu Cristian (5—3 la A. Ștefan) și Aurel Ștefan (5—4 la G. Ursovici). Cei patru finaliști rămîn în vederile antrenorilor pentru prima garnitură a Bucureștiului.

Cea de a doua echipă n-a fost încă cristalizată. În orice caz, după întrecerile de la „Floreasca II", Alexandru Miclos, Tudor Petruș, Constantin Ionescu și Ștefan Neagu par să aibă cele mai multe șanse.

Dintre floretiste — în lipsa Adrianei Moroșan, bolnavă — s-au detașat Mihaela Ștefan (Viitorul) și Ana Gârbea (Progresul). Ambele au încheiat turneul final cu cîte două victorii: Mihaela Ștefan a cîștigat la Luminița Popescu cu 4—2 și la ...Ana Gârbea cu 4—0, în timp ce Ana Gârbea și-a adjudecat și ea două victorii, la același scor, 4—2, la Luminița Popescu și Gabriela Ștefănescu. În asalt de baraj, Mihaela Ștefan a întrecut-o, din nou, pe Ana Gîrbea, de data aceasta cu 4—1. Pe locul 3 Luminița Popescu (I.C.F.), cu o victorie — 4—2 la Gabriela Ștefănescu iar pe locul 4 Gabriela Ștefănescu (I.C.F.), tot cu o victorie, la limită, 4—3 la... cîștigătoare (Mihaela Ștefan). Ca și în cazul băieților, dintre cele patru finaliste se vor alege titularele pentru prima echipă a Capitalei. De asemenea, în discuție rămîne și Adriana Moroșan care, sperăm să se restabilească.

În ceea ce privește echipa feminină secundă, trei floretiste au cele mai mari șanse să reprezinte Bucureștiul la finale: Irimie (Progresul), Doară (Școala sportivă 1) și Ostafi (Viitorul). Pentru cea de a patra trăgătoare rămîne să hotărască viitorul concurs, care va avea loc la jumătatea lunii.

La celelalte probe — spadă și sabie — echipele se vor stabili după concursul programat în zilele de 17 și 18 octombrie. La finalele naționale vor participa, în afara echipelor Bucureștiului, cîte două formații reprezentînd primele clasate la „zonele" de la Timișoara și Craiova.

MARGINALII LA „TRIUNGHIULAR"

Deși în tribunele stadionului Republicii n-au fost mai mult de 200 de spectatori, nenumărați iubitori ai sportului au luat parte la triunghiularul de atletism prin intermediul televiziunii. Toți și-au putut da seama de frumusețea spectacolului ce li s-a oferit. Dovezi ale echilibrului sub care s-au desfășurat întrecerile reies atît din clasamentele individuale (la femei, și atletele românce și cele din R.D.G. au cîștigat cîte 5 probe), cît și din cele pe echipe: R.D.G.—România 110—110 la masculin (!) și 65—52 la feminin, după ce în prima zi conducea România cu 25—19!

În ceea ce privește rezultatele, sîntem datori să arătăm că acestea nu s-au ridicat decît în puține cazuri la un înalt nivel internațional. Nu putem însă trece cu vederea nici condițiile care au influențat obținerea lor: pista a fost serios mușiată de ploile săptămînii precedente (cînd va începe turnarea promisului gumasfalt?), ceea ce a impietat asupra evoluției concurenților în cele mai multe probe. În plus, pe linia dreaptă de la sosire a suflat în permanență un vînt din față de puterea 1—2 m/s, care i-a jenat vizibil pe alergători.

În probele individuale, atleții români au repurtat 13 victorii (8 la bărbați și 5 la femei), cele mai multe dintre acestea neputînd fi anticipate nici de cele mai optimiste calcule. Este drept că o serie de valoroși performeri din R.D.G., după ce nu au fost selecționați pentru J.O. au concurat total decontractați; dar ținînd cont de rezultatele lor anterioare nu putem minimaliza victoriile obținute în fața acestora de reprezentanții culorilor românești. Vom comenta deci, foarte pe scurt, cîteva succese ale atleților noștri:

200 m: Gheorghe Zamfirescu își reeditează cel mai bun rezultat al său din acest an (21,5), întrecînd însă trei alergători de sub 21 s! **400 m:** Emil Tobias, la prima sa afirmare internațională, lasă în urmă trei atleți cu recorduri superioare, dintre care unul cu 47,7 s; **800 m:** Gheorghe Ungureanu își ia revanșa asupra lui Zlati Valcev, campionul balcanic de la Atena; **110 m g:** Dan Hidioșanu și Nicolae Perța, pe primele două locuri, întrec pe Richard Stotz, cotat cu 13,8 în acest sezon! **Disc:** Iosif Naghi depășește pe campionul european din 1966, Detlef Thorith (60,16 în 1968) și pe Ulrich Brembach (60,10), marcînd totodată și o frumoasă revenire de formă, cam tardivă din păcate. 59,54 m este al doilea rezultat al său, după recordul de 59,96 m din luna aprilie. **Suliță:** Gheorghe Popescu se retrage din atletism în mod onorabil, revanșîndu-se în fața lui Milenski pentru înfrîngerea de la J.B. În același timp, înscrie printre învinșii săi pe Siegfrid Hinzmann, „om de 80 metri". **100 și 200 m femei:** Mariana Goth o întrece în ambele probe de sprint pe Renate Meissner, de care fusese învinsă recent la Leipzig și Lublin. **400 m femei:** Mariana Filip cîștigă cursa, în dauna campioanei europene de junioare Waltraud Birnbaum, deținătoarea unei cifre de 54,0 s! **800 m femei:** Cecilia Berna se impune în fața unei performere mai bună cu 4 secunde (Gertrud Schmidt — 2:03,1 record al R.D.G.). **Lungime femei:** Elena Vintilă (6,24 m record personal) o întrece pe Christine Hauer, cotată cu 6,43 m.

Cele arătate mai sus atestă faptul că, în întrecerile de pe stadionul Republicii, echipa noastră a avut o comportare bună, chiar dacă din formația care — conform protocolului — a concurat sub numele de România B au făcut parte numeroși titulari ai primei echipe, practic doar cei 11 „olimpici" lipsind din dispută (R.D.G. are la Olimpiadă 50 de atleți). Nu putem însă trece cu vederea că destui atleți și atlete nu au evoluat nici măcar mulțumitor, ocupînd ultimele locuri în probele respective, cu rezultate mult sub posibilități: C. Nichifor (100 m), I. Cioca (5000 m), M. Petra (suliță), Elena Elio (greutate) și alții. De altfel, lipsa de omogenitate dintre cei doi reprezentanți ai României a dus la pierderea a numeroase puncte și chiar la înfrîngerea echipei feminine.

Adrian IONESCU

Gheorghe Ungureanu (dreapta) și Mircea Neamțu (stînga) au dominat cursa de 800 m, clasîndu-se pe primele două locuri

Nu așa, Șerbane!

Întîlnirea dintre echipele secunde ale României, R. D. Germane și Bulgariei s-a desfășurat într-o notă de sportivitate deplină, într-o ambianță plăcută, familială chiar. În acest context, un fapt a făcut notă discordantă, lăsîndu-ne o impresie amăruie.

Festivitatea de premiere a primilor clasați la săritura în înălțime. Pe podium, prezenți doar atleții de pe locurile I (Iordanov) și III (Köppen). Clasat al doilea, Șerban Ioan a refuzat să se prezinte la premiere! Copilul răsfățat al săriturii în înălțime, marea noastră speranță în urmă cu numai un an-doi, a ajuns să privească de sus pe toată lumea, să-și sfideze partenerii de întrecere, trecînd peste reguli elementare de politețe.

Atitudinea de simbătă nu este izolată, ci constituie doar o verigă dintr-un lanț de comportamente depărtate de ceea ce trebuie să dovedească un maestru al sportului. Tov. Florian Laslău, secretar general adjunct al F.R.A., ne spunea că, recent, într-o vizită la sediul federației, Șerban se adresa cam așa: „Ce vreți? Vă sar 2,04 metri și gata. Să fiți mulțumiți!".

Este păcat ca un atlet tînăr și atît de talentat să nu-și realizeze marile posibilități, datorită modului superficial în care tratează anumite probleme. Credem că și slaba muncă de educație dusă de antrenorul Constantin Dumitrescu a contribuit la instaurarea situației descrise mai sus.

REZULTATE, CLASAMENTE

Rezultatele înregistrate în categoria secundă a campionatului național de handbal. MASCULIN, SERIA I: Medicina Tg. Mureș — Inst. Ped. Bacău 12—10 (6—6); Politehnica București — A.S.A. Tg. Mureș 16—19 (8—7); Voința București — Tractorul Brașov 19—14 (8—5); Știința Palatul Culturii Ploiești — Chimia Făgăraș 16-15 (10-5); Cauciucul Or. Gh. Gheorghiu-Dej—Agronomia Iași 18—10 (9—3); SERIA A II-A: Tehnometal Timișoara — Electroputere Craiova 25—16 (10—7); Minerul Baia Mare — Știința Lovrin 29—22 (13—10); Știința Petroșeni — Universitatea Craiova 19—14 (7—3). FEMININ, SERIA I: Chimia Or. Victoria — Inst. Ped. Bacău 10—8 (5—3); Politehnica Iași — Școala sportivă nr. 2 București 8-10 (5-7); Liceul 2 Iași — Școala sportivă Buzău 12—9 (8—3); Școala sportivă Ploiești — I.C.F. București 4—5 (2—3); Spartac Constanța — Politehnica Galați 9—6 (6—4). SERIA A II-A:

Școala sportivă Tg. Mureș — Școala sportivă Petroșeni 8—6, (4—4); Zorile Bistrița — Constructorul Baia Mare 8—6 (5—1); C.S.M. Sibiu — „U" Cluj 14—9 (6—4); Universitatea Craiova — Mureșul Tg. Mureș 8—8 (3—3); Voința Sighișoara — Universitatea II Timișoara 8—9 (2—4).

CLASAMENTE

DIVIZIA A MASCULIN

1. Steaua	5	4	1	0	104— 57	9
2. Din. București	5	4	1	0	83— 63	9
3. Din. Bacău	5	2	2	1	59— 50	6
4. „U" Cluj	5	2	2	1	92— 88	6
5. Poli. Timiș.	5	2	1	2	82— 74	5
6. Raf. Teleajen	5	2	1	2	97— 92	5
7. „U" București	5	2	0	3	75— 84	4
8. Din. Brașov	5	2	0	3	70— 85	4
9. Poli. Galați	5	1	0	4	71— 89	2
10. Timișul Lugoj	5	0	0	5	56—107	0

DIVIZIA A FEMININ

1. Rapid	13	10	0	3	180—134	20
2. Confecția	13	9	2	2	153—127	20
3. „U" Timiș.	11	9	1	1	140— 93	19
4. „U" Buc.	13	9	1	3	124— 93	19
5. Constructorul Timișoara	13	5	1	7	125—145	11
6. Rulmentul Brașov	13	5	0	8	147—153	10
7. Progresul	12	5	0	7	133—150	10
8. Voința Odorhei	13	4	0	9	134—158	8
9. Liceul 4 Timiș	12	3	1	8	79—114	7
10. Textila Buhuși	13	1	0	12	130—178	2

Astăzi are loc la Timișoara, partida restantă Universitatea — Liceul 4 din localitate.

TOT BRAȘOVENII ÎNVINGĂTORI

In „Cupa Carpați"

Sportivii români au obținut 3 victorii iar cei iugoslavi una singură

BRAȘOV, 30 (prin telefon). — Pe terenurile de sub Tîmpa s-au desfășurat jocurile din cadrul campionatului național pe echipe, opunînd formațiile **Steagul roșu Brașov** și **Politehnica Cluj**. Brașovenii au înregistrat o victorie comodă, dispunînd de adversarii lor cu scorul final de **20—4**. Singurele partide cîștigate ale oaspeților au fost obținute de jucătoarele **Vera Rado (6—2, 6—2** cu Heide Negrea), **Lucia Tănăsescu (6—4, 6—1** cu Elena Micu) și amîndouă la dublu **(6—4, 6—1** cu Felicia Bucur, Angela Rodeanu), ca și de tînărul **C. Hulpe**, care a dispus surprinzător de Tr. Marcu **(1—6, 6—4, 6—2)**.

În formă s-au dovedit primele rachete ale gazdelor, în special **I. Kerekes, G. Bosch** și **C. Dumitrescu.**

● În Capitală, pe terenurile Progresul, continuă jocurile din cadrul întîlnirilor întrerupte în cursul săptămînii trecute.

BRAȘOV, 30 (prin telefon). În sala de sport de la Poiana Brașov s-au încheiat întrecerile de tenis de masă ale celei de a VII-a ediții a „Cupei Carpați". Într-o organizare excelentă, asigurată de C.J.E.F.S. Brașov și comisia județeană de specialitate, concursul a reunit la start jucătoare și jucători din București, Brașov și două echipe din Iugoslavia: STK Senta și Banat Zrenianin.

Rezultate: echipe femei: Rapid Brașov cu Banat Zrenianin 5—0, STK Senta 5—1, STK Senta — Banat Zrenianin 5—2. **Clasament:** 1. **Rapid Brașov**, 2. STK Senta, 3. Banat Zrenianin. **Echipe bărbați:** Voința Brașov cu Banat Zrenianin 5—2, STK Senta 5—1, STK Senta — Banat Zrenianin 5—1. **Clasament:** 1. **Voința Brașov**; 2. STK Senta, 3. Banat Zrenianin.

Simplu femei: 1. **Viorica Ivan** (M.C.F.T. București), 2. Maria Corodi (Rapid Brașov), 3. Elisabeta Korpa (STK Senta); **simplu bărbați:** 1. **Laslo Turjo** (STK Senta), 2. Motija Granici (Banat Zrenianin), 3. Lucian Teodorescu (Voința Brașov).

G. CAROL, cores. principal

Rapid București și Voința Tg. Mureș vor juca în divizia feminină

Arena Flacăra din Brașov a găzduit recent un baraj pentru calificarea în campionatul feminin divizionar, la care au participat trei formații: **Rapid București, Voința Tg. Mureș** și **Voința Craiova.** În urma rezultatelor înregistrate, Rapid și Voința Tg. Mureș au obținut dreptul de a participa în divizie. Pe primul loc s-au clasat bucureștencele, care au totalizat 2 315 pd **(Alexandra Novac 401 pd, Cristina Iosifescu 367 pd, Valeria Amzulatu 376 pd, Maria Popescu 379 pd, Elena Cernat 393 pd** și **Florica Lăpușan 399 pd)** urmate de mureșence, care au realizat 2 163 pd (Maria Szokovi 353 pd, Elisabeta Balogh 382 pd, Margareta Szemanyi 364 pd — un rezultat cu totul nesatisfăcător pentru o jucătoare cu titlul de maestru emerit al sportului! — Erica Szasz 355 pd, Ana Albert 350 pd și Minodora Chețan 359 pd). Voința Craiova a obținut 2 063 pd și nu s-a calificat.

C. GRUIA, coresp. principal

★

La sfîrșitul acestei săptămîni vor susține un baraj pentru intrarea în divizie — care începe la 20 octombrie — cinci formații masculine: **Voința Cluj, Laminorul Brăila, Gloria București, Cetatea Giurgiu** și **Voința Craiova.** Întrecerile vor avea loc sîmbătă și duminică pe arena Rafinăriei Teleajen din Ploiești.

★

Arena Voința din Capitală va găzdui începînd de vineri finalele campionatelor individuale și perechi la femei și individuale la juniori.

TURNEU FRUCTUOS ÎN POLONIA

ECHIPA LICEULUI NR. 4 DIN TIMIȘOARA, ÎNVINGĂTOARE LA KATTOWICE, CHORZOW ȘI BIELSKA

În cadrul unui turneu întreprins recent în Polonia, echipa feminină de handbal a Liceului nr. 4 Timișoara a repurtat o suită de victorii, remarcate și elogiate de presa poloneză de specialitate.

La Kattowice, elevele timișorence au susținut trei jocuri, în care au învins detașat: 18-7 (9—5) cu selecționata școlară a Sileziei, 20—1 (10—1) cu selecționata de junioare a orașului Lodz și 12—3 (2—2) cu selecționata de junioare a orașului Kattowice.

Solicitate pentru încă două jocuri amicale, tinerele handbaliste românce au jucat apoi la Chorzow, cu echipa Ruch, pe care au întrecut-o cu 12-5 (5—5), și în stațiunea de munte Bielska, cu formația locală M.K.S. de care au dispus cu scorul de 14—7 (4—3).

Rezultate înregistrate în divizia B

În etapa inaugurală a campionatului diviziei secunde s-au înregistrat următoarele rezultate: *masculin:* C.F.R. Cluj — Pedagogic Tg. Mureș 3—1 (—9, 14, 11, 14), Industria sîrmei C. Turzii — C.F.R. Timișoara 3-1 (7, —9, 13, 5), Minerul B. Mare — Voința B. Mare 3—0 (8, 3, 9), A.S.A. Sibiu — Cooperatorul Ș. Silvaniei 3—1 (5, —8, 7, 14), Universitatea Timișoara — Gloria Arad 3—0 (9, 11, 13), Universitatea București — Politehnica Iași 1—3 (—10, —5, 10, —11), Medicina București — Vagonul Ploiești 2—3 (11, 12, —12, —15, —6), I.C.F. București — Progresul Suceava 3—0 (7, 6, 5), Semănătoarea București — Știința Petroșeni 3—1 (6, —11, 11, 12), Politehnica Brașov — Construcții București 3—0 (9, 11, 8), Electroputere Craiova — Universitatea Craiova 1—3 (9, —6, —5, —12); *feminin:* Medicina Cluj — U.T. Arad 3—2 (8, —5, 12, —7, 13), Corvinul Deva — Tricotajul Brașov 3—0 (neprezentare), Pedagogic Oradea — Voința M. Ciuc 0—3 (—7, —9, —12), Politehnica Brașov — Medicina Tg. Mureș 0—3 (—9, —5, —6), Drapelul roșu Sibiu — Sănătatea Arad 3—0 (0, 6, 7), Viitorul București — Universitatea Iași 3—2 (—8, 9, 5, —7, 4), A.S.E. București — Progresul București 0—3 (—4, —7, —0), Constructorul București — Flacăra roșie București 2—3 (—13, 0, 4, —9, —13) Progresul Rm. Sărat — Universitatea București 1—3 (—11, —11, 10, —4), Politehnica Galați — Sănătatea Tîrgoviște 0—3 (—5, —4, —1).

Universitatea Timișoara (f), cîștigătoarea turneului internațional

Turneul internațional feminin de volei de la Timișoara, dotat cu „Cupa Universității", a fost cîștigat de formația locală Universitatea, care a terminat competiția neînvinsă. Iată rezultatele ultimelor meciuri: Univ. Craiova — Partizan Rijeka 3—0, Universitatea Timiș. — Șc. sp. Timișoara 3—0. Clasament final: 1. Universitatea Timișoara 2. Universitatea Craiova 3. C.S.M. Sibiu 4. Șc. sp. Timișoara 5. Partizan Rijeka.

P. ARCAN—coresp. princ.

SĂ NU NE JUCĂM CU SANCȚIUNILE

Recent, clubul Steaua a analizat activitatea de performanță din acest an a secției de înot. Cu acest prilej au fost subliniate unele succese evidente, dar în același timp au fost serios criticați toți sportivii cu comportări slabe în acest sezon, care nu și-au atins obiectivele propuse.

Ca urmare, biroul secției a propus (conducerea clubului a fost de acord) federației de specialitate, ca pentru absențe repetate de la antrenamente, superficialitate în pregătire, desconsiderare a indicațiilor date de antrenori, acte de indisciplină și subordonare a activității sportive intereselor personale, înotătorii *Agneta Șterner, Gerhard Götter, Zeno Giurasa, Angel Șoptereanu* și *Vladimir Moraru* să fie scoși din lotul reprezentativ pe o perioadă de 3 luni cu începere de la data de 18 septembrie.

Dacă, în general, preocuparea conducerii clubului militar, printr-un control permanent și analize periodice, pentru continua îmbunătățire a activității secțiilor sale este remarcabilă

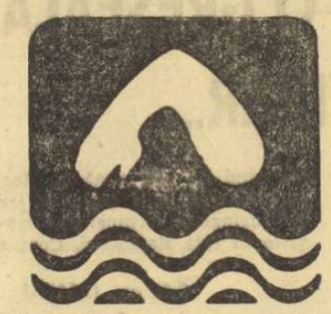

(și poate fi dată de exemplu și altor cluburi), surprinde însă ușurința (cel puțin în acest caz) cu care sînt luate unele măsuri de sancționare a celor care nu fac cinste culorilor clubului. În cazul celor 5 înotători, sancțiunea propusă este pur simbolică, întrucît este bine știut că... lotul reprezentativ, din care mai mult ca sigur vor lipsi cei mai sus numiți, nu are nici un fel de activitate în următoarele ȘASE LUNI!

Să presupunem însă că acest lucru nu era cunoscut (deși e greu de crezut) conducerii clubului Steaua. Cum rămîne însă cu forul diriguitor al natației noastre, care prin persoana antrenorului federal, prof. *Aurel Urmuzescu*, ratifică întocmai sancțiunea propusă?! Și în acest caz superficialitatea este evidentă. Credem că o mai judicioasă analiză a activității celor citați, cît și a altor sportivi din cluburile bucureștene, care în ciuda condițiilor de care au beneficiat au evoluat mai slab ca în anul trecut, se impune de urgență. Cu măsurile (eficiente) de rigoare, bineînțeles...

— a.v. —

TOAMNA SE NUMĂRĂ... LOVITURILE?

Vremea a menajat și duminică activitatea de pe hipodromul ploieștean. Și aceasta e — într-un fel — o consolare pentru pasionații curselor de cai. Din punct de vedere spectacular, însă, asistența n-a avut prea multe satisfacții. Dacă victoriile lui Zagreb, Fidibus, Cadîr sau Petunia au fost primite cu multă animație, datorită spectaculozității, succesele realizate de Hindus, Piutaș și Kama au stîrnit o vădită iritație. Motivul? Acești învingători nu și-au confirmat, cu nimic, performanțele sau recordurile anterioare. După o veche variantă, se afirmă că atunci cînd mitingul hipic pătrunde în ultimul sfert al existenței sale, antrenorii și driverii sînt cuprinși de o febră deosebită, dublîndu-și atribuțiile profesionale, cu un interes subit pentru chiverniseala gospodărească, reclamată de aprovizionările sezonului de toamnă!... De obicei, față de asemenea simptome maladive, co-

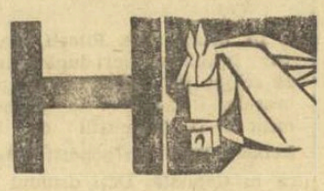

misarii alergărilor se grăbeau să administreze antidoturile de rigoare. Și n-am pomenit niciodată ca oficialii să nu-și justifice activitatea pentru... inventar sau repaus duminical. Dacă acum nu e așa, vina nu e a noastră! Cîteva cuvinte despre folosirea unor cai. Începîndu-și cariera în acest an cu recordul de 1.36.9, Sonia, după ce a cules 5 victorii, a ajuns la 1.27.6 și s-a situat al cincilea exemplar al generației de 3 ani. Ca o recompensă i s-a impus regimul abuziv de a fi silită să alerge în 4 reuniuni consecutive!

Rezultate tehnice: 1. Zagreb (Gh. Avram) 1.37.3, Jirjău (Supeu); 2. Fidibus (F. Pașcă) 1.37.1, Străjac, Dioda; 3. Hindus (Gh. Vasile) 1.31.1, Ricșa, Elești; 4. Cadîr (I. Toderaș) 1.30.1 Aura, Ocarina; 5. Piutaș (I. Nicolae) 1.29.4, Rampa, Cartuș; 6. Petunia (D. Stan) 1.36.5, Mizantrop, Supapa; 7. Predeal (S. Onache) 1.28.2, Vama, Nehoiu II; 8. Kama (I. Toderaș) 1.39.2, Obraznic, Floridor.

Niddy DUMITRESCU

LOTO-PRONOSPORT

● INTRODUCEREA PARTICIPĂRII ÎN COLECTIV

Pentru a veni în sprijinul participanților, Administrația de Stat Loto-Pronosport a luat măsura introducerii participării în colectiv la Loto, Pronosport și Pronoexpres.

Participanții care sînt de acord cu schema respectivă se pot înscrie pentru participare cu cotele pe care le doresc (5%, 7%, 10%, 25%, 50%, etc.) fără să existe o delimitare minimă sau maximă.

Această măsură se aplică începînd cu concursul Pronoexpres din 2 octombrie 1968, tragerea Loto din 4 octombrie 1968 și concursul Pronosport din 6 octombrie 1968; deci de la datele mai sus enumerate se poate participa în colectiv la sistemele preferate.

Amănunte puteți afla la agențiile Loto-Pronosport.

Astăzi este ultima zi în care vă mai puteți procura biletele pentru concursul Pronoexpres de mîine miercuri 2 octombrie 1968. Tragerea va avea loc în sala Clubului Finanțe Bănci din strada Doamnei nr. 2 cu începere de la ora 19,00. Tragerea va fi radiodifuzată.

(urmează 8 rînduri premii Pronoexpres)

443.557 LEI REPORT LA CONCURSUL PRONOEXPRES NR. 40 DE MÎINE

Premiile concursului pronoexpres nr. 39 din 25 septembrie 1968.

Extragerea I: categoria a II-a: 4 variante a 11.469 lei; categoria a III-a: 32,5 a 1.520 lei; categoria a IV-a: 201 a 316 lei; categoria a V-a: 717 a 88 lei; categoria a VI-a: 3.396 a 25 lei.

REPORT CATEGORIA I: 373.203 lei.

Extragerea a II-a: categoria a II-a: 13,5 variante a 2.624 lei; categoria a III-a: 36 a 1.060 lei; categoria a IV-a: 264 a 185 lei; categoria a V-a: 612 a 80 lei; categoria a VI-a: 2 979,5 a 22 lei.

REPORT CATEGORIA I: 70.354 lei.

fotbal

Tribunele arhipline ale stadionului din Ploiești sînt gata să exclame : gol ! Dar mingea șutată de Grozea (absent din imagine) va ocoli de puțin poarta apărată de Solyom, portarul echipei A.S.A. Tg. Mureș
Foto : ION POPESCU

COMENTARIUL NOSTRU

(Urmare din pag. 1)

a fost „spectator" la un șut fără pretenții care a poposit în plasă. Ca să nu mai vorbim că la unul din cele trei goluri ale lui Codreanu, apărarea dinamovistă a fost prinsă descoperită. Boc aventurat undeva în față n-a mai avut suflul necesar să revină în propriul careu... Cu o oarecare indulgență, dintre dinamoviștii care figurează în lot au corespuns doar Lucescu și Ghergheli. Mai puși la punct, ni s-au părut : cuplul fundașilor centrali, steliștii Hălmăgeanu și D. Nicolae, ca și portarul Suciu. Din datele pe care le deținem, piteștenii Barbu și Dobrin, deși au fost oamenii de bază ai echipei lor, nu au impresionat prea mult. Barometrul notelor înregistrează cote scăzute, îndeosebi la atacanți. Doar Dembrovschi a obținut nota 9. In rest... comportări, așa cum obișnuim să spunem, sub posibilități, deși aceste posibilități pe care „batem" de luni și luni de zile sînt arhicunoscute, fotbaliștii noștri, și în special cei de care ne ocupăm, nu fac eforturi să le depășească, mulțumindu-se să supraviețuiască, alături de ceilalți, într-o cruntă mediocritate.

Observațiile de la care am plecat (notele), în unele cazuri pot fi subiective, meciurile de campionat, miza lor avînd un caracter specific. Nu putem fi, însă, de acord cu jucători de o valoare recunoscută ca Pîrcălab, Voinea, Dumitrache și alții, care manifestă de la un joc la altul oscilații de formă... enigmatice ce dau dureri de cap selecționerilor.

Intr-un comunicat publicat nu de mult de F. R. Fotbal s-a menționat : TOȚI JUCĂTORII NOMINALIZAȚI ÎN LOTUL A INTRĂ ÎN DIRECTA SUBORDONARE A FEDERAȚIEI ROMÂNE DE FOTBAL. ÎN AFARA OBLIGAȚIILOR FAȚĂ DE CLUBURI, JUCĂTORII SELECȚIONAȚI RĂSPUND DIRECT FAȚĂ DE FORUL DE SPECIALITATE.

De atunci au trecut aproape trei săptămîni, evoluțiile acestora sînt așa cum le vedem cu toții, iar în ce privește răspunderea lor față de F.R.F., nu vedem cum se manifestă. Nu avem nici o veste. Să deducem din această tăcere că selecționerii sînt mulțumiți de felul în care se comportă jucătorii aleși de ei ? Sau, între timp, au renunțat la propriile hotărîri ? Adevărul este, credem, pe undeva, la mijloc. Selecționerii se complac (iarăși) într-o activitate de birou, de concluzii asupra formei jucătorilor după ureche, după comunicările observatorilor federali, din discuțiile cu antrenorii echipelor sau... citirea ziarelor. Elemente de loc neglijabile, dar mai puțin după ceea ce ar trebui să constate ei la fața locului. Sîntem convinși că selecționerii urmăresc meciurile de campionat, dar tot atît de convinși sîntem (excepție : la Dinamo București și Steaua), că ei participă mai puțin la antrenamentele echipelor în care au mai puțini selecționați.

Vremea se scurge cu repeziciune. Vom avea săptămîna viitoare o primă verificare mai serioasă a lotului : meciul cu Polonia, apoi jocul oficial cu Portugalia. La această dată, partidele de campionat ar fi trebuit, prin forma selecționaților, să contureze o formație asupra căreia antrenorii să efectueze mici retușuri. Cînd vor face aceasta ? Nu intenționăm să intrăm în amănunte de ordin tehnico-tactic, aceasta fiind în exclusivitate treaba selecționerilor și, în ultimă instanță, a F. R. Fotbal. Totuși, acalmia care domnește, faptul că majoritatea fotbaliștilor NOMINALIZAȚI în lot nu au atins forma cea mai bună ne face să credem că lucrurile scîrțîie, sau, de ce n-am spune-o, sînt lăsate la voia întîmplării, adică la bunul plac al fotbaliștilor. Căci altfel nu se poate explica de ce unii dintre ei joacă așa cum i-am văzut duminică. Și atunci ? Să ne mai mire evoluțiile acestora care se lasă întrecuți de alții (unii chiar anonimi) și care nu pot pătrunde în „echipa săptămînii" decît datorită unei greșeli de tipar ?...

Mini-statistica în „A"

● În meciurile disputate în cele 8 etape ale campionatului diviziei A s-au marcat 183 de goluri. Duminică s-au înscris 31 de goluri.

● Meciurile disputate în actualul campionat au fost conduse la centru de 26 arbitri români și unul de peste hotare. Singura partidă condusă de un arbitru străin a fost Steaua — Universitatea Cluj. Numele cavalerului fluierului : Mitko Ciukov, din R. P. Bulgaria, căruia i s-au acordat 4 stele.

● Cele mai eficace înaintări : Universitatea Craiova 19 goluri, Universitatea Cluj 17 goluri, Vagonul 16 goluri, Steaua 15 goluri, U.T.A. și Dinamo București cîte 14 goluri.

● Cele mai slabe apărări : Vagonul 21 de goluri primite, Universitatea Cluj 15 goluri, Universitatea Craiova 14 goluri, F. C. Argeș 13 goluri, Politehnica Iași, Dinamo Bacău și Rapid cîte 12 goluri.

● Pe foile de arbitraj au fost consemnate trei eliminări. Iată numele celor trimiși pe tușă : Moldoveanu (Petrolul) în meciul cu Rapid (etapa 1), Mustățea (Universitatea Cluj) — cu F. C. Argeș (etapa a VII-a) și Marinescu (Progresul) — cu Steaua (etapa a VIII-a).

● În 8 etape s-au acordat 11 penaltiuri. Au transformat : Petescu (U.T.A.), Circiumărescu și Oblemenco (Universitatea Craiova), Adam (Vagonul), Codreanu (Rapid) și Deleanu (Politehnica Iași). Au ratat : Tătaru II (Steaua), Melenco (Farul), D. Ene (Dinamo Bacău), N. Alexandru (Crișul) și Dobrin (F. C. Argeș).

● De la începutul actualului campionat două formații n-au acceptat „compromisurile" : ori au cîștigat, ori au fost învinse. Acestea sînt Dinamo București și F. C. Argeș.

● O singură partidă este încă amînată : F. C. Argeș— Dinamo București din etapa a III-a.

DE LA ULTIMA ȘEDINȚĂ A BIROULUI F.R.F.

● Meciul România—Polonia va avea loc la Iași sau Bacău ● Etapa de campionat din 3 noiembrie se va disputa cu o zi mai devreme ● Iancu Ceaureanu — noul președinte al Colegiului central al arbitrilor

In ultima sa ședință, Biroul federației de fotbal a avut de făcut față unei agende încărcate.

Pe primul plan s-au situat, cum era și firesc, problemele legate de pregătirea echipei naționale în vederea meciurilor internaționale din această toamnă. Mai întîi, Biroul a ascultat o informare a antrenorului Angelo Niculescu, asupra comportării lotului reprezentativ în partida amicală disputată la Novi Sad. Apoi și-au expus observațiile celelalte persoane ce au însoțit lotul în Iugoslavia, după care au urmat discuții.

Biroul a apreciat ca bună, evoluția echipei, atrăgînd totodată atenția asupra unor deficiențe semnalate și care trebuie grabnic remediate. S-a insistat îndeosebi asupra lipsurilor manifestate de linia de atac, a cărei componență ridică încă serioase semne de întrebare. Luîndu-se în discuție abaterea săvîrșită de jucătorul piteștean Barbu, care s-a prezentat la lot cu o întîrziere de mai multe ore, s-a hotărît sancționarea sa pecuniară. Totodată, avîndu-se în vedere că nu este pentru prima oară cînd se petrec astfel de situații cu jucătorii de la F. C. Argeș chemați la lot, Biroul a dat un avertisment public vicepreședintelui clubului, Rapaport, și antrenorului Bălănescu. În continuare, au fost stabilite noi măsuri privind pregătirea lotului în perioada care a mai rămas pînă la jocurile cu Portugalia și Anglia.

In legătură cu întîlnirea amicală dintre echipele naționale ale României și Poloniei, de la 9 octombrie, s-a stabilit ca ea să aibă loc la Iași (dacă se va constata că terenul de joc din acest oraș se prezintă în condiții bune) sau la Bacău.

S-a hotărît, de asemenea, ca etapa de campionat prevăzută pentru 3 noiembrie să aibă loc cu o zi mai devreme, pentru a lăsa timp pregătirilor în vederea meciului cu Anglia, de la 6 noiembrie.

Trecîndu-se la un alt punct de pe ordinea de zi, a fost dezbătută propunerea ca în perioada de iarnă (luna decembrie) antrenorii echipelor din divizia A să fie trimiși pentru un schimb de experiență în străinătate. Asupra acestei chestiuni se va mai reveni într-o viitoare ședință a Biroului F.R.F.

În continuare, a fost discutată situația Colegiului central al arbitrilor. Biroul a acceptat demisia tovarășului Andrei Rădulescu din funcția de președinte al Colegiului. În locul său a fost numit cunoscutul arbitru internațional Iancu Ceaureanu, care s-a retras de mai mulți ani, datorită vîrstei, din activitatea de cavaler al fluierului. Ca vicepreședinte al Colegiului a fost numit un alt fost arbitru internațional — retras și el din activitate — Emil Kroner, iar ca secretar tovarășul Emil Bogea. Ceilalți membri ai Colegiului urmează să fie desemnați în viitoarea ședință a Biroului federal.

În legătură cu aceasta, ziarul nostru își permite a sugera ca din Colegiu să facă parte numai arbitri care și-au încheiat activitatea pe stadioane, oameni onești, care să nu aibă alte interese de apărat decît cele ale fotbalului. În cazul adoptării altei soluții, propunem să se facă o selecție riguroasă a celor ce-i vor reprezenta pe arbitrii activi, astfel ca din Colegiu să facă parte cu adevărat cei mai buni cavaleri ai fluierului, cunoscuți și apreciați pentru competența, obiectivitatea și corectitudinea lor.

Trimisul nostru special, CĂLIN ANTONESCU, transmite :

ÎN DRUM SPRE TRNAVA, CU STEAUA ÎN EXPRESUL „BALT ORIENT"

La cîteva ore după încheierea meciului cu Progresul, fotbaliștii de la Steaua se aflau în trenul internațional „Balt Orient Expres".

Locul era ideal pentru interviuri. Timp aveam suficient, așa că prima relatare din orașul ce va găzdui manșa a doua a întîlnirii Steaua—Spartak Trnava am realizat-o încă înainte de a ajunge acolo, în acompaniamentul real și monoton al... roților de tren. Primul interlocutor, antrenorul ȘTEFAN COVACI, foarte concis cînd este vorba de echipa lui și extrem de volubil atunci cînd își deapănă amintirile, pe care le presară cu glume și întîmplări hazlii. Să-i dăm cuvîntul : *„Meciul va fi greu pentru noi. Avem un avantaj pe care va trebui să-l apărăm. Nu este prea mare, dar nici prea mic. Dacă avantajul nostru era mai mare, acum aș fi dormit liniștit. Așa..."*

La fereastra vagonului, CONSTANTIN și JENEI stăteau de vorbă. I-am tulburat pentru cîteva clipe. CONSTANTIN este optimist și ne declară că, după opinia lui, Steaua se va califica în turul următor : *„Am încredere în băieți, știu ce pot și, așa cum îi cunosc, sînt convins că vor face totul pentru ca echipa noastră să fie miercuri seara pe lista de tragere la sorți a U.E.F.A. pentru etapa următoare a C.C.E."*

Dimineața am trecut prin Budapesta și după prînz, prin Bratislava, unde delegația noastră a fost întîmpinată cu multă căldură de reprezentanții clubului Spartak Trnava. Spre seară, după o călătorie cu autobuzul, am ajuns în acest mic, dar cochet oraș, unde 7 din 10 locuitori sînt susținători ai lui Spartak. Din păcate, ora tîrzie m-a împiedicat să intru în contact cu antrenorii și jucătorii campioanei cehoslovace. Ni s-a spus însă că gazdele noastre privesc cu optimism meciul de miercuri.

BULETINUL DIVIZIEI C

SERIA I

Nicolina Iași — Penicilina Iași 3—3 (2—1)
Textila Buhuși — Viitorul Botoșani 2—0 (0—0)
Cimentul Bicaz — Minerul Gura Humorului 2—2 (1—1)
Letea Bacău — Știința Bacău 0—2 (0—1)
Minobrad V. Dornei — Fulgerul Dorohoi 3—0 (0—0)
Victoria Roman — Foresta Fălticeni 1—3 (1—1)
Rarăul Cîmpulung — Unirea Negrești 2—0 (0—0)
Petrolul Moinești — Foresta Ciurea 6—1 (3—0)

(Corespondenți : L. Antohi, I. Vieru, Șt. Ghimpe, I. Iancu, P. Spac, C. Groapă, A. Rotaru, A. Stoianovici).

1. Știința Bacău	7	5	1	1	11— 1	11
2. Foresta Fălt.	7	5	1	1	14— 9	11
3. Min. V. Dor.	7	4	2	1	10— 6	10
4. Viit. Botoșani	7	4	1	2	12— 6	9
5. Penicilina Iași	7	3	3	1	10— 7	9
6. Textila Buh.	7	3	2	2	18— 7	8
7. Min. G. Hum.	7	3	2	2	13—10	8
8. Rarăul C-lung	7	3	1	3	11—10	7
9. Cim. Bicaz	7	2	3	2	9— 8	7
10. Pet. Moinești	7	3	0	4	12— 7	6
11. Foresta Ciurea	7	3	0	4	9—13	6
12. Vict. Roman	7	2	2	3	7—12	6
13. Nicolina Iași	7	1	3	3	10—13	5
14. Letea Bacău	7	2	1	4	4—15	5
15. Fulg. Dorohoi	7	1	2	4	9—14	4
16. Unirea Negr.	7	0	0	7	5—26	0

Etapa viitoare : Letea Bacău — Textila Buhuși, Nicolina Iași — Petrolul Moinești, Victoria Roman — Penicilina Iași, Foresta Fălticeni — Minobrad V. Dornei, Viitorul Botoșani — Cimentul Bicaz, Minerul Gura Humorului — Știința Bacău, Fulgerul Dorohoi — Unirea Negrești, Foresta Ciurea — Rarăul Cîmpulung.

SERIA A II-a

Șoimii Buzău — Metalul Buzău 1—0 (1—0)
Petrolul Berca — Stuful Tulcea 4—1 (2—0)
Rapid Plopeni — Gloria C.F.R. Galați 5—0 (3—0)
Petrolistul Boldești — Unirea Focșani 0—1 (0—1)
Ancora Galați — Metalul Brăila 2—0 (1—0)
Ș.U.T. Galați — Rulmentul Bîrlad 1—1 (0—1)
Chimia Oraș Gh. Gheorghiu-Dej — Chimia Mărășești 2—1 (0—1)
Gloria Tecuci — Flamura roșie Tecuci 1—1 (0—0)

(Corespondenți : P. Florescu, M. Plopeșanu, I. Tănăsescu, N. Dincă, V. Ștefănescu, Șt. Victor, Gh. Grunju, V. Doruș).

1. Un. Focșani	7	5	1	1	17— 6	11
2. Rapid Plop.	7	5	1	1	16— 6	11
3. Chim. Or. Gh. Gheorghiu Dej	7	3	3	1	7— 7	9
4. Met. Buzău	7	3	2	2	17—10	8
5. Gloria CFR Gl.	7	4	0	3	14—11	8
6. Ancora Gl.	7	3	1	3	13—10	7
7. Șoimii Buz.	7	3	1	3	8— 9	7
8. Rulmentul Bd.	7	2	3	2	8— 9	7
9. Petr. Berca	7	2	3	2	10—13	7
10. Ș.U.T. Galați	7	1	4	2	9—10	6
11. Stuful Tulcea	7	2	2	3	6— 9	6
12. Petr. Boldești	7	2	2	3	8—12	6
13. Fl. r. Tecuci	7	2	1	4	11—13	5
14. Met. Brăila	7	1	3	3	6—10	5
15. Gloria Tecuci	7	2	1	4	6—17	5
16. Chim. Mărăș.	7	2	0	5	9—13	4

Etapa viitoare : Stuful Tulcea — Metalul Buzău, Ancora Galați — Gloria C.F.R. Galați, Unirea Focșani — Petrolul Berca, Metalul Brăila — Rapid Plopeni, Chimia Mărășești — Ș.U.T. Galați, Șoimii Buzău — Chimia Oraș Gh. Gheorghiu-Dej, Gloria Tecuci — Petrolistul Boldești, Rulmentul Bîrlad — Flamura roșie Tecuci.

SERIA A III-a

Flacăra roșie București — Petrolul Videle 3—1 (1—0)
Celuloza Călărași — Autobuzul București 0—2 (0—1)
T.U.G. București — Ș. N. Oltenița 1—2 (0—0)
Cimentul Medgidia — Electrica Constanța 2—0 (1—0)
Ideal Cernavodă — Sirena București 0—0
Unirea Mănăstirea — I.M.U. Medgidia 0—0
I.T.C. Constanța — Marina Mangalia 2—2 (1—1)
Olimpia Giurgiu — Cooperatorul Urziceni 3—0 (2—0)

(Corespondenți : D. Bănică, A. Ioniță, N. Tokacek, A. Mavlea, N. Radu, Gh. Tufcea, L. Bruckner, A. Pană).

1. I.M.U. Med.	7	4	3	0	15— 3	11
2. Fl. r. Buc.	7	5	1	1	16— 6	11
3. Ș.N. Oltenița	7	4	2	1	18— 4	10
4. Ideal C.-vodă	7	2	4	1	8—10	8
5. Olimp. Giurgiu	6	3	1	2	15— 9	7
6. Autobuz. Buc.	7	2	3	2	11— 8	7
7. I.T.C. C-ța	7	2	3	2	7— 8	7
8. Celuloza Căl.	6	3	1	2	7—10	7
9. T.U.G. Buc.	7	1	4	2	9— 6	6
10. Cim. Medgid.	6	2	2	2	5— 8	6
11. Sirena Buc.	7	2	1	4	10—12	5
12-13. Petr. Videle	7	2	1	4	8—13	5
12-13. Elect. C-ța	7	2	1	4	5—10	5
14. Unirea Măn.	7	2	1	4	3—14	5
15. Marina Mang.	6	0	4	2	5—11	4
16. Coop. Urziceni	7	1	2	4	7—17	4

Etapa viitoare : Cimentul Medgidia — I.M.U. Medgidia, Cooperatorul Urziceni — Marina Mangalia, Flacăra roșie București — Autobuzul București, Ș.N. Oltenița — Celuloza Călărași, Petrolul Videle — Ideal Cernavodă, I.T.C. Constanța — Electrica Constanța, T.U.G. București — Sirena București, Olimpia Giurgiu — Unirea Mănăstirea.

SERIA A IV-a

Metalul Tîrgoviște — Voința București 1—0 (0—0)
Caraiman Bușteni — Carpați Sinaia 1—1 (1—1)
Chimia Tr. Măgurele — Progresul Balș 2—0 (2—0)
Muscelul Cîmpulung — Minerul Cîmpulung Muscel 0—0
C.I.L. Rm. Vîlcea — Comerțul Alexandria 2—1 (0—0)
Mașini Unelte București — I.R.A. Cîmpina 1—1 (1—1)
Tehnometal București — Prahova Ploiești 1—2 (0—1)
Progresul Corabia — Unirea Drăgășani 4—1 (2—1)

(Corespondenți : M. Avanu, V. Zbarcea, D. Gruia, D. Rădulescu, D. Roșianu, A. Păpădie, D. Diaconescu, C. Filip).

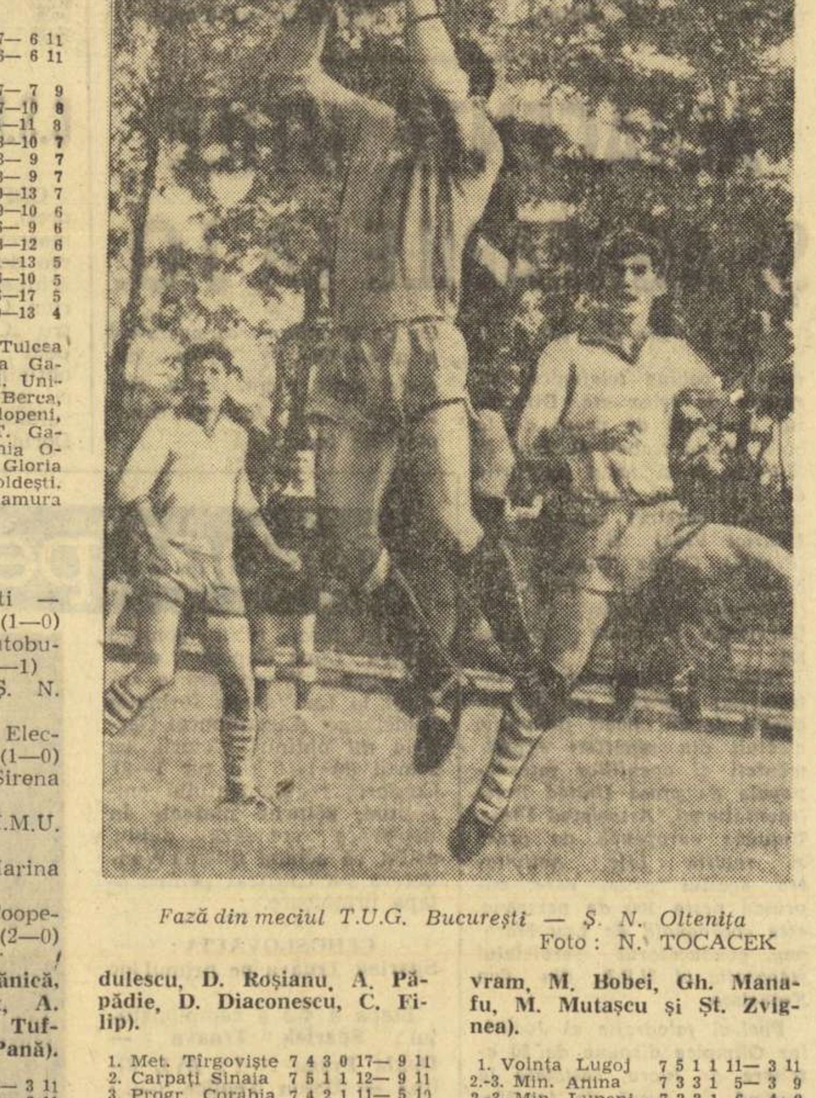

Fază din meciul T.U.G. București — Ș. N. Oltenița
Foto : N. TOCACEK

1. Met. Tîrgoviște	7	4	3	0	17— 9	11
2. Carpați Sinaia	7	5	1	1	12— 9	11
3. Progr. Corabia	7	4	2	1	11— 5	10
4. I.R.A. Cîmpina	7	3	2	2	13— 6	8
5. Caraiman Bușt.	7	3	2	2	13— 9	8
6. Voința Buc.	7	3	1	3	18— 8	7
7. Prahova Pl.	7	3	1	3	13—11	7
8. Mașini unelte București	7	1	5	1	11— 9	7
9. Progresul Balș	7	3	1	3	7— 9	7
10. Comerț. Alex.	7	2	2	3	11—11	6
11. Muscel. C-lung	7	1	4	2	7—10	6
12. Chim. Tr. M.	7	2	2	3	7—11	6
13. C.I.L. Rm. Vl.	7	2	2	3	8—15	6
14. Tehnomet. Buc.	7	2	1	4	9—13	5
15. Unirea Drăg.	7	2	0	5	5—21	4
16. Minerul C-lung Muscel	7	0	3	4	5—11	3

Etapa viitoare : Prahova Ploiești — Chimia Tr. Măgurele, Unirea Drăgășani — Muscelul Cîmpulung, I.R.A. Cîmpina — Progresul Balș, Caraiman Bușteni — Metalul Tîrgoviște, Mașini unelte București — Voința București, C.I.L. Rm. Vîlcea — Tehnometal București, Minerul Cîmpulung Muscel — Progresul Corabia, Comerțul Alexandria — Carpați Sinaia .

SERIA A V-a

Voința Lugoj — Furnirul Deta 2—0 (0—0)
Șoimii Timișoara — Minerul Lupeni 1—2 (1—1)
Progresul Strehaia — Minerul Bocșa 2—1 (1—1)
Metalul Topleț — U. M. Timișoara 2—1 (1—0)
Autorapid Craiova — Victoria Tg. Jiu 1—1 (0—0)
Energetica Tr. Severin — Minerul Anina 0—1 (0—0)
Victoria Caransebeș — Steagul roșu Plenița 2—0 (0—0)
Dunărea Calafat — Minerul Motru 3—1 (1—1)

(Corespondenți : I. Leș, Șt. Marton, Gh. Dobreanu, C. Avram, M. Bobei, Gh. Manafu, M. Mutașcu și Șt. Zvignea).

1. Voința Lugoj	7	5	1	1	11— 3	11
2.-3. Min. Anina	7	3	3	1	5— 3	9
2.-3. Min. Lupeni	7	3	3	1	6— 4	9
4. U.M. Timiș.	7	3	2	2	16— 8	8
5. Met. Topleț	7	4	0	3	16—15	8
6. Vict. Tg. Jiu	7	3	1	3	17— 9	7
7. St. r. Plenița	7	3	1	3	11— 7	7
8. Dunărea Cal.	7	3	1	3	10—10	7
9. Vict. C-sebeș	7	3	1	3	7— 9	7
10. Progr. Streh.	7	3	1	3	7—14	7
11. Minerul Bocșa	7	3	1	3	10—18	7
12. Autorapid Cr.	7	2	2	3	6— 9	6
13.-14. Energia Tr. Severin	7	2	1	4	11—13	5
13.-14. Min. Motru	7	2	1	4	8—10	5
15. Șoimii Tim.	7	1	3	3	5— 8	5
16. Furnirul Deta	7	2	0	5	6—12	4

Etapa viitoare : Minerul Motru — Progresul Strehaia, Minerul Anina — Voința Lugoj, Șoimii Timișoara — Metalul Topleț, Furnirul Deta — Autorapid Craiova, Minerul Lupeni — U.M. Timișoara, Steagul roșu Plenița — Dunărea Calafat, Victoria Tg. Jiu — Energetica Tr. Severin, Minerul Bocșa — Victoria Caransebeș.

SERIA A VI-a

Minerul Ghelar — Metalul Copșa Mică 3—0 (2—0)
Arieșul Turda — Arieșul Cîmpia Turzii 0—0
Mureșul Luduș — Aurul Zlatna 0—0
Soda Ocna Mureș — Metalul Aiud 3—2 (1—0)
Știința Petroșeni — Progresul Sibiu 2—0 (1—0)
Tehnofrig Cluj — Aurul Brad 2—0 (1—0)
Mureșul Deva — Minerul Baia de Arieș 2—0 (0—0)
A.S.A. Sibiu — Victoria Călan 5—1 (2—1)

(Corespondenți : Fl. Opriță, P. Lazăr, I. Borgovan, Gh. Tăutan, A. Slăbii, N. Todoran, I. Simion, I. Ionescu).

1. A.S.A. Sibiu	7	5	1	1	16— 4	11
2. Vict. Călan	7	5	0	2	18—10	10
3. Mureșul Deva	7	5	0	2	9— 8	10
4. Știința Petr.	7	3	3	1	11— 7	9
5. Aurul Zlatna	7	3	2	2	11— 7	8
6. Metalul Aiud	7	3	2	2	16—16	8
7. Aurul Brad	7	4	0	3	11—13	8
8. Met. Copșa M.	7	3	1	3	17—13	7
9. Min. Ghelar	7	3	1	3	9— 9	7
10. Arieșul Turda	7	2	2	3	11— 9	6
11. Tehnofrig Cluj	7	2	2	3	7— 7	6
12. Soda O. Mureș	7	2	2	3	9—12	6
13. Arieșul C. T.	7	0	5	2	5— 7	5
14. Mureșul Luduș	7	1	3	3	6—11	5
15. Progr. Sibiu	7	1	1	5	4—13	3
16. Min. B. Arieș	7	1	1	5	4—18	3

Etapa viitoare : Minerul Baia de Arieș — A.S.A. Sibiu, Progresul Sibiu — Tehnofrig Cluj, Arieșul Cîmpia Turzii — Știința Petroșeni, Mureșul Luduș — Arieșul Turda, Metalul Aiud — Victoria Călan, Metalul Copșa Mică — Aurul Zlatna, Soda Ocna Mureș — Aurul Brad, Minerul Ghelar — Mureșul Deva.

SERIA A VII-a

C.I.L. Sighetul Marmației — Victoria Carei 0—0
Steaua roșie Salonta — Bradul Vișeu 2—1 (0—0)
Unirea Dej — Someșul Satu Mare 6—0 (4—0)
Olimpia Satu Mare — Unirea Oradea 2—0 (2—0)
C.I.L. Gherla — Constructorul Baia Mare 3—0 (1—0)
Topitorul Baia Mare — Dacia Oradea 1—0 (0—0)
Minerul Baia Sprie — Gloria Bistrița 2—0 (1—0)
Dinamo Oradea — Bihoreana Marghita 1—0 (0—0)

(Corespondenți : V. Godja, Gh. Cotrău, T. Prodan, Z. Kovacs, A. Szabo, L. Chira, Al. Domuța, S. Vasile).

1. Olimpia S. M.	7	5	2	0	13— 3	12
2. C.I.L. Gherla	7	5	0	2	11— 8	10
3. Vict. Carei	7	4	1	2	14— 5	9
4. Unirea Oradea	7	4	1	2	9— 6	9
5. Unirea Dej	7	3	2	2	25—10	8
6. Gloria Bistrița	7	3	2	2	12— 6	8
7. Steaua r. Sal.	7	3	1	3	10—11	7
8. Constr. B. M.	7	3	1	3	10—12	7
9. Topitorul B.M.	7	3	1	3	13—16	7
10. Din. Oradea	7	3	0	4	8—10	6
11. C.I.L. Sighet	7	2	2	3	5— 8	6
12. Min. B. Sprie	7	2	1	4	8—11	5
13. Bih. Marghita	7	2	1	4	4— 9	5
14. Someșul S. M.	7	2	1	4	10—18	5
15. Dacia Oradea	7	2	0	5	8—14	4
16. Bradul Vișeu	7	2	0	5	5—18	4

Etapa viitoare : Unirea Oradea — Gloria Bistrița, Dacia Oradea — Dinamo Oradea, Bradul Vișeu — Bihoreana Marghita, Topitorul Baia Mare — Constructorul Baia Mare, Victoria Carei — Minerul Baia Sprie, Someșul Satu Mare — Olimpia Satu Mare, Unirea Dej — C.I.L. Gherla, C.I.L. Sighetul Marmației — Steaua roșie Salonta.

SERIA A VIII-a

Avîntul Reghin — C.F.R. Sighișoara 1—0 (0—0)
Medicina Tg. Mureș — Torpedo Zărnești 1—1 (1—0)
Tractorul Brașov — Chimia Or. Victoria 2—0 (0—0)
Lemnarul Odorheiul Secuiesc — Chimica Tîrnăveni 3—0 (2—0)
Colorom Codlea — Minerul Bălan 3—1 (2—1)
Unirea Cristurul Secuiesc — Oltul Sf. Gheorghe 2—2 (2—2)
Voința Tîrnăveni — Chimia Făgăraș 2—1 (1—1)
Vitrometan Mediaș — Carpați Brașov 1—0 (1—0)

(Corespondenți : L. Maior, I. Păuș, Gh. Corcodel, A. Pialoga, N. Seceleanu, V. Lorintzi, I. Ducan, Z. Rîșnoveanu).

1. Chim. Tîrn.	7	5	0	2	21— 9	10
2. Avîntul Reghin	7	5	0	2	13—12	10
3. Chim. Făgăraș	7	4	1	2	13— 8	9
4. Lemn. Odorhei	7	4	1	2	12— 7	9
5. Oltul Sf. Gh.	7	3	3	1	12— 8	9
6. Med. Tg. M.	7	2	5	0	9— 5	9
7. Chim. Or. Vict.	7	4	1	2	10—11	9
8. Torpedo Zăr.	7	3	2	2	12— 8	8
9. Tract. Brașov	7	3	1	3	11— 6	7
10. Colorom Codl.	7	3	1	3	10—12	7
11. C.F.R. Sigh.	7	3	1	3	7— 9	7
12. Carpați Br.	7	2	2	3	5— 7	6
13. Vitrom. Mediaș	7	3	0	4	7—14	6
14. Unirea Cristur	7	1	2	4	10—11	4
15. Voința Tîrnăv.	7	1	0	6	6—15	2
16. Minerul Bălan	7	0	0	7	7—23	0

Etapa viitoare : Chimia Făgăraș — Colorom Codlea, Carpați Brașov — Chimica Tîrnăveni, C.F.R. Sighișoara — Vitrometan Mediaș, Torpedo Zărnești — Chimia Orașul Victoria, Unirea Cristurul Secuiesc — Tractorul Brașov, Minerul Bălan — Medicina Tg. Mureș, Oltul Sf. Gheorghe — Avîntul Reghin, Voința Tîrnăveni — Lemnarul Odorheiul Secuiesc.

MAI MULTE SEMNE DE ÎNTREBARE

Duminică, la puțin timp după începerea meciului Dinamo — Rapid, Greavu l-a faultat pe Pîrcălab, infracțiunea fiind sancționată de conducătorul jocului, Radu Buzdun. Înaintașul dinamovist a socotit, însă, că e cazul să-l sancționeze și el pe Greavu și, într-un moment cînd jocul ERA OPRIT pentru executarea loviturii libere, l-a lovit INTENȚIONAT pe fundașul rapidist. Gest reprobabil, care trebuia să aducă excluderea din joc a lui Pîrcălab. Arbitrul s-a mulțumit, însă, să-i dea un avertisment.

Se ridică mai multe semne de întrebare. În primul rînd, dacă R. Buzdun a văzut sau nu ceea ce a făcut Pîrcălab ? Am avut impresia că nu, el fiind întors cu spatele. In cazul acesta, trebuia să se informeze de la arbitrul de linie — Gheorghe Popovici. Dar n-a făcut acest lucru. Atunci, pe ce bază i-a dat avertisment lui Pîrcălab ? Numai pe considerentul că, întorcîndu-se, l-a văzut pe Greavu la pămînt ? Poate, însă, că impresia noastră a fost falsă, arbitrul Buzdun avînd posibilitatea să vadă abaterea lui Pîrcălab. De ce, atunci, nu l-a eliminat de pe teren ? Fiindcă era începutul jocului — minutul 4 ? Dar minutul 4 nu face parte și el din joc ? Regulamentul prevede sancțiuni grave numai de la un anumit... minut în sus ?

Gîndindu-ne la toate acestea, la hențul involuntar al lui Boc, sancționat cu o lovitură de la 11 metri, la cîteva neatenții la semnalizările tușierilor, ne punem încă o întrebare : dacă nu cumva am căzut și noi în greșeală, acordîndu-i lui R. Buzdun 3 stele, ceea ce corespunde calificativului satisfăcător ?

Jack BERARIU

ȘTIRI

ARBITRU ROMÂN PESTE HOTARE

Luni după-amiază, arbitrul *Ilie Drăghici* a plecat cu avionul în R. P. Polonă, unde va conduce miercuri, la Cracovia, meciul dintre speranțele olimpice ale U.R.S.S. și Poloniei.

Valentin Stănescu a plecat la Brașov...

Am aflat că, ieri dimineață, Valentin Stănescu a plecat la Brașov. Se presupune că fostul antrenor al Rapidului va purta tratative cu reprezentanții clubului Steagul roșu, privind o eventuală numire a sa la conducerea tehnică a echipei brașovene.

Cristian Stătescu

Duminică a încetat din viață, în urma unui infarct cardiac, Cristian Stătescu, component al echipei Politehnica Galați. Născut la 14 aprilie 1939, la București, Stătescu, exemplu de modestie și seriozitate, s-a numărat printre fotbaliștii noștri fruntași, în anul 1957 făcînd parte din lotul național de juniori.

Toți cei care l-au cunoscut și apreciat îi vor păstra o pioasă amintire.

MEXICO 68

CORESPONDENȚĂ SPECIALĂ PENTRU **sportul**

DE LA SPRINTERUL BAMBUCK LA FLORETISTUL MAGNAN

ȘANSELE SPORTIVILOR FRANCEZI LA JOCURILE OLIMPICE

Cu o delegație cuprinzînd 209 sportivi, Franța va fi reprezentată la Mexico în toate disciplinele olimpice, cu excepția baschetului, a poloului și a voleiului. Natural, atletismul deține cel mai mare număr de selecționați: 41. Fără ca vreo medalie să fie asigurată dinainte, din cauza prodigioasei evoluții a performanțelor mondiale, în frunte cu cele ale atleților americani de culoare, atletismul dă cîteva speranțe francezilor.

Este vorba în primul rînd de Bambuck, negrul din Guadelupa, care a alergat „iuta" în 10,0 s cu prilejul istoricului concurs de la Sacramento. Dar, mai mult decît o medalie individuală, ar fi posibilă, datorită aportului său, și una de argint la ștafeta de 4x100 m. Printre ceilalți candidați se află Saint Rose, un alt atlet de culoare, originar din Martinica, deținător al recordului Franței la săritură în înălțime cu 2,19 m, săritorul în lungime Pani, creditat cu 8,08 m și care ar avea, după aprecierea specialiștilor, „în picioare" chiar 8,20 m. Vom mai cita și ștafeta de 4x400 m, al cărui nr. 1 se dovedește a fi Nallet, în progres constant. Mai rămîne „cazul" Wadoux. E de dorit ca el să nu comită aceeași greșeală ca Jazy la Tokio preferind cursa de 5 000 m celei de 1 500. Alt caz — cel al săritorului cu prăjina D'Encausse, capabil de a atinge culmile (recordul său — 5,37 m), dar teribil de inconstant.

Dintre femei, unica șansă o are Maryvonne Dupureur, care a cucerit medalia de argint la Tokio. „Cota" ei, ca și cea a lui Wadoux, a crescut serios prin ultimele performanțe obținute la antrenamente. În fața iugoslavei Vera Nikolic, ea poate fi considerată drept outsideră, revelația probei fiind, după părerea noastră, românca Silai.

Antrenamentele francezilor au luat sfîrșit după un stagiu discontinuu de una pînă la două luni la altitudine, la Font-Romeu, în Pirineii Orientali. Această regiune, a cărei așezare și al cărei decor amintesc oarecum pe cele ale regiunii Poiana Brașov, a fost bine aleasă în ceea ce privește altitudinea sa. Au fost însă uitate condițiile climatice, care nu sînt de loc asemănătoare celor din Mexic, în special în luna septembrie. Sezonul fiind deosebit de prost, au existat temeri cauzate de pericolul răcelilor și al clacajelor. Într-adevăr, totul va depinde de condițiile de aclimatizare la fața locului, în timpul celor două sau trei săptămîni pe care le vor petrece competitorii înaintea intrării lor în scenă.

Franța va mai prezenta, de data aceasta, o excelentă echipă de fotbal, capabilă să furnizeze surprize. Franța va mai fi, ca de obicei, puternică la ciclism, în special cu rutierul Boulard, recent învingător în „Tour de l'Avenir", cu pistarzii Trentin și Morelon. Luptătorul Robin, care a devenit, surprinzător, campion mondial al anului trecut la categoria 78 kg, își păstrează intacte șansele, ca și călărețul Jonquères d'Oriola, care a și obținut, de altfel, singura medalie de aur franceză la Tokio. Boxul nu are, printre cei șase reprezentanți ai săi, decît un singur campion de nivel internațional, „pana" Anton.

Natația franceză este în net progres. Ea ocupă un rang onorabil pe plan european, dar în fața înotătorilor americani, sovietici și a celor două echipe germane, pe probe „de specialitate", nu va aspira decît la locuri în finale, afară de cazul în care Mosconi se va autodepăși pe 400 m. Cît despre Christine Caron, medaliată cu argint la Tokio (100 m spate), ea a scăzut sensibil în valoare.

Rămîne scrima, care le-a prilejuit întotdeauna frumoase satisfacții francezilor. Vom situa în prim plan pe Jean-Claude Magnan, învins la limită în finala de la Tokio de polonezul Franke, dar rămas printre favoriți. El are șanse de victorie și în întrecerile pe echipe. Ne-a declarat, în acest sens, că **„...vom lupta de la egal la egal cu sovieticii, polonezii și românii pentru medaliile acordate".**

Robert BARRAN
redactor-șef al revistei „Miroir-Sprint"-Paris

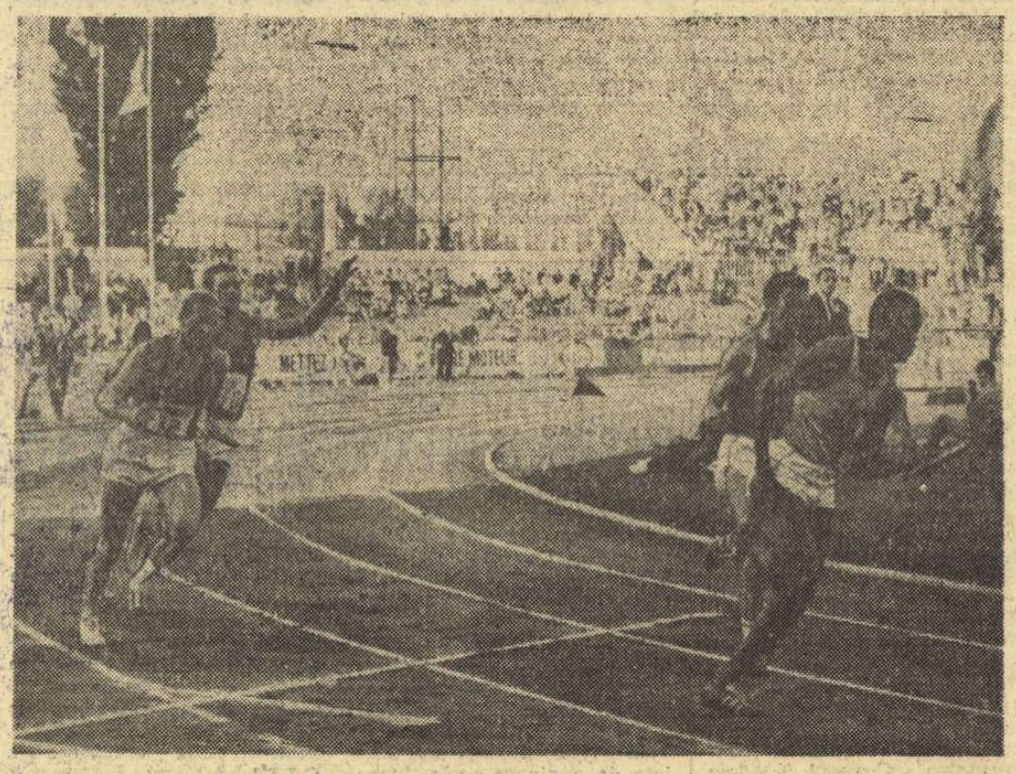

Roger Bambuck într-o probă de ștafetă

Foto: MIROIR SPRINT

Clipe de repaus în satul olimpic! Boxerul olandez Rudy Lubbers discută cu „Miss Mexico", Perla Aguirre.

Telefoto: U.P.I.-AGERPRES

ADIACENȚE UTILE ȘI AGREABILE LA J.O.

(Urmare din pag. 1)

ractere, cabine telefonice, instalații de telex etc. Directorul centrului de presă de la hotel Maria Isabel, dl. Luis F. Morales, a și făcut onorurile de gazdă mai multor trimiși speciali, gazetari cunoscuți ca Maurice Vidal și Hansenne (Franța), Cottar (Olanda), Sobolev (U.R.S.S.), Hagbloom (Finlanda), Lehmann (R. D. Germană), Herbauts (Belgia) ș.a.

Imaginile fotografice ale întrecerilor olimpice vor fi asigurate de un „pool" fotografic alcătuit din reporteri experimentați ai agențiilor internaționale de presă United Press International, Associated Press, Uniunea europeană de presă și revista Life. Activitatea acestui grup, care cuprinde peste 100 de persoane, este coordonată de Lay Maroney, conducătorul serviciului fotografic al U.P.I. din San Francisco.

Pool-ul fotografic al Jocurilor Olimpice dispune de 20 ateliere de lucru, instalate la centrul de presă de la Maria Isabel, în satul olimpic și la toate bazele sportive unde se desfășoară întrecerile olimpice.

Un important serviciu pus la dispoziția sportivilor olimpici este cel care le asigură asistența medicală de primă urgență. În acest scop, în satul olimpic a fost afectat un întreg imobil Clinicii medicale care funcționează fără întrerupere ziua și noaptea. Clinica posedă toate serviciile necesare (medicină internă, traumatologie, chirurgie, radiologie, etc.) precum și laboratoare, farmacie. Pe lîngă personalul medical de specialitate, clinica dispune de un corp propriu de interpreți, deși toți medicii detașați aici vorbesc curent engleza și franceza.

În aceeași clădire funcționează o unitate de fizioterapie care este utilată cu instalații de hidromasaj, raze ultraviolete, ultrasunete, raze infraroșii ș.a.

Iată, așadar, că organizatorii Jocurilor Olimpice au acordat atenția cuvenită tuturor problemelor privind recreierea și sănătatea sportivilor ca și informarea operativă a amatorilor de sport din toate țările lumii. Totul este pus la punct. Jocurile Olimpice pot începe!

FLASHURI OLIMPICE

● În turneul preolimpic de baschet, care are loc la Monterrey, echipa Uruguayului a învins cu scorul de 65—63 (30—25) echipa Poloniei. Echipa Indoneziei a întrecut cu 58—51 (32—18) echipa Australiei. În clasament, continuă să conducă echipa Poloniei, cu 5 p din 3 meciuri, urmată de formația Spaniei cu 4 p (un joc mai puțin) și de cele ale Indoneziei — 4 p, Uruguayului — 3 p și Australiei — 2 p, însă cu un meci mai puțin jucat.

● Cu prilejul antrenamentelor atleților, de la Ciudad de Mexico, se anunță că semifondistul sovietic Raiko a realizat pe distanța de 1 500 m plat timpul de 3:45,8. Cehoslovacul Odlozil s-a clasat pe locul trei cu 3:47,8.

● Săritorul de triplusalt Nelson Prudencio (Brazilia) a realizat la antrenament 16,45 m. Prudencio este în vîrstă de 24 de ani și speră să cîștige o medalie olimpică.

● Echipa olimpică de fotbal a Mexicului a susținut în orașul Leon o întîlnire de verificare în compania echipei Etiopiei. Fotbaliștii mexicani au obținut victoria cu scorul de 3—0 (2—0).

● În cadrul unui interviu, renumitul atlet australian Ron Clarke a declarat: *„Este pentru ultima oară cînd particip la Jocurile Olimpice. Sînt în formă bună și sper să mă comport remarcabil la Ciudad de Mexico. Altitudinea va juca un rol primordial. Am convingerea că recordurile mele nu vor fi doborîte. În proba de 10 000 m cel mai dificil adversar al meu va fi tunisianul Gammoudi. Șanse serioase are și atletul kenyan Kipchoge Keino. La 5 000 m acord o șansă și francezului Jean Wadoux".*

● Cunoscutul mărșăluitor italian Pamich, în vîrstă de 36 de ani, speră să redediteze succesul de la J.O. — Tokio unde a cîștigat medalia de aur în proba de 50 km cu timpul de 4h 11:12,4. Pamich s-a antrenat intens în ultimul an. El a parcurs pe jos, în fiecare zi, distanța de acasă pînă la serviciul său (30 km). În ultimele două luni el s-a antrenat la altitudine. Pamich este căsătorit și are doi copii. Campionul italian a declarat că se simte bine și că în mod normal nu poate scăpa una din medalii.

● Cu prilejul unui concurs de atletism desfășurat la Victoria, sprinterul american de culoare John Carlos a realizat în proba de 100 m plat timpul de 10,1. Tot la Victoria el a realizat pe 200 m plat timpul de 20,4.

ȘCOLARII DIN SIN CIUN ÎNDRĂGESC FOTBALUL

Pentru tinerii școlari din R. P. Chineză, una din disciplinele sportive preferate este fotbalul. Pretutindeni, în școlile de la orașe și sate, ei se dedică acestui pasionant sport, în orele lor libere. Se folosește o minge de dimensiuni mai mici decît cele regulamentare, specială pentru copii și juniori.

Cei mai buni dintre fotbaliștii școlari iau parte le campionate orășenești și pe provincii, competiții urmărite cu deosebit interes. Una dintre echipele care s-au remarcat în asemenea întrecere este și cea aparținînd școlii din Sin Ciun, în provincia Hebei. Încă de la deschiderea acestei școli, în anul 1963, mai mulți micuți elevi, amatori de fotbal, au cerut constituirea unei echipe a lor. Membrii-fondatori au fost 30 de mici fotbaliști, puși sub îndrumarea lui Van Ieh-tun, un profesor care practicase în tinerețe sportul cu balonul rotund.

Pentru micii fotbaliști și antrenorul lor a început de atunci o pasionantă experiență. Profesorul Van a devenit la rîndul său elev, studiind cu sîrguință principiile moderne ale fotbalului. Ele au fost transmise membrilor echipei, fără a uita scopurile generale ale acestei activități.

„Utilitatea jocului de fotbal — spunea antrenorul echipierilor săi — constă în aceea că el ajută la dezvoltarea fizică armonioasă a celui care îl practică. Apoi un jucător trebuie să știe să cîștige un joc, sau să accepte în mod cinstit înfrîngerea. Iată valoarea educativă a oricărui sport".

Elevii lui Van Ieh-tun au învățat bine lecția. De pe terenul din curtea școlii, ei au păși pe stadioanele cu tribune, obținînd victorii în șir. „11"-le din Sin Ciun s-a dovedit cel mai bun în recentele întreceri școlare ale provinciei Hebei, desfășurate la Tianjin, cîștigînd primul loc în campionatul de fotbal.

Succesul micuților fotbaliști școlari din Sin Ciun a fost cu atît mai frumos, cu cît toți membrii echipei se dovedesc nu numai abili mînuitori ai balonului, ci și posesori ai notelor celor mai bune în catalogul școlii.

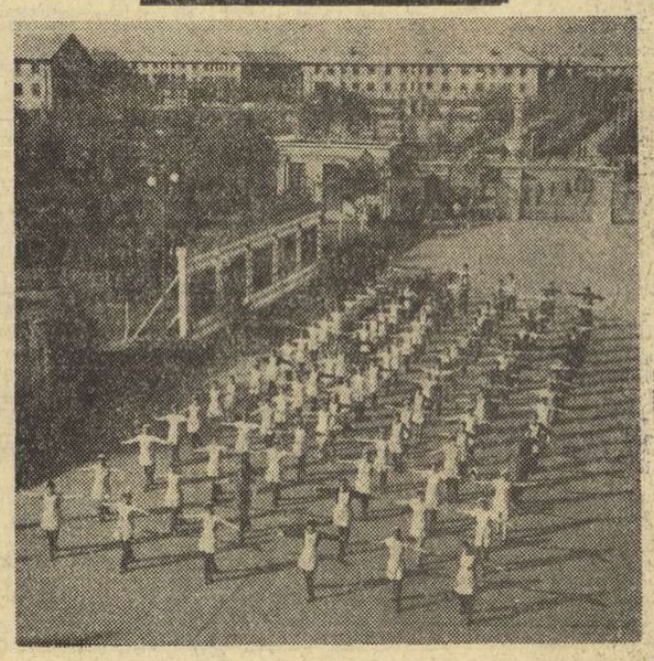

În cei 19 ani, cîți au trecut de la victoria revoluției și proclamarea Republicii Populare Chineze, printre multiplele activități care înfloresc în marea țară de la răsărit se numără și cele legate de educație fizică și sport, tot mai mult îndrăgite de masele largi ale poporului chinez.

Fotografia alăturată înfățișează un grup de muncitori ai unei mari întreprinderi industriale din Pekin, executînd cu voie bună exercițiile înviorătoare de gimnastică, în aerul pur al dimineții, cu prilejul pauzei de lucru zilnice.

O imagine cotidiană, întîlnită pretutindeni în uzinele, fabricile, școlile și universitățile din cuprinsul R. P. Chineze.

Trimisul nostru special la Istanbul, FELIX TOPESCU, transmite:

telex-radio-telefon

Final tragic pe „Aya Zaga"

Pe frumoasa arenă hipică situată pe malul Bosforului, s-au încheiat întrecerile primei ediții a campionatului balcanic de călărie.

Proba pe echipe gen „Cupa Națiunilor" a atras un număr mare de spectatori, care au fost martorii unei dispute dramatice. După prima manșă, cînd efectivul echipei noastre era încă complet, la săriturile de „încălzire" pentru manșa secundă, calul Gratis, încălecat de Vasile Pinciu, a căzut și, suferind o fractură la baza craniului, a murit. Reprezentativa noastră, descompletată, a ocupat în final locul 3 după formațiile Turciei și Bulgariei.

La accidentul mai sus relatat s-a adăugat și decesul calului Stejar, care, în urma unei puternice crize intestinale, cu toate eforturile făcute, nu a putut fi salvat. Pierderea acestor cai valoroși produce un nou gol în potențialul nostru cabalin, după ce, în anii trecuți, caii Clasic și Gicu au fost victimele unor accidente asemănătoare.

Comportarea călăreților români la această baloanlada inaugurală poate fi calificată ca FOARTE BUNĂ la dresaj și proba completă și SLABĂ la probele de obstacole.

„Cupa campionilor europeni" la tenis de masă

C.S.M. Cluj a făcut scor la Copenhaga

COPENHAGA 30 (Agerpres). — În capitala Danemarcei s-a disputat întîlnirea de tenis de masă dintre echipele C.S.M. Cluj și Virum Copenhaga, contînd pentru „Cupa campionilor europeni". Sportivii români au obținut o victorie categorica, cu scorul de 5—0. Iată rezultatele tehnice înregistrate: Dorin Giurgiucă — Niels Ramberg 21—17, 21—17; Șerban Doboși — Brian Petersen 21—15, 21—12; Radu Negulescu — Knud Petersen 23—21, 21—13; Giurgiucă — B. Petersen 21—15, 21—18; Radu Negulescu — Ramberg 21—8, 21—19. În urma acestei victorii, formația C.S.M. Cluj s-a calificat pentru turul doi al competiției.

PESCARII ROMÂNI — LOCUL 3 ÎN LUME

S-a încheiat campionatul mondial de pescuit sportiv-staționar, desfășurat la Cork (Irlanda). Victoria a revenit vest-germanului Gunther Grebenstein care a prins 20 de pești cu o greutate totală de 3 kg. Pe echipe pe primul loc s-a clasat Franța (18 p.) urmată de R. F. a Germaniei (24 p.) și România (25 p.).

CIOCÎLTEA — CLASAT MODEST

Turneul internațional de șah de la Kislovodsk a fost cîștigat de marele maestru sovietic Efim Gheller, care a totalizat 10 puncte din 14 posibile. Pe locurile următoare s-au clasat Vasiukov (U.R.S.S.), Gurghenidze (U.R.S.S.) 9 p., Gufeld (U.R.S.S.) 8 1/2 p., Hasin (U.R.S.S.) 8 p. Șahistul român Victor Ciocîltea a ocupat locul 6—7, la egalitate de puncte (7 1/2) cu Ignatiev (U.R.S.S.).

MOTOCROSISTUL PUIU PRINTRE PREMIANȚI

În împrejurimile orașului Budapesta s-a desfășurat un concurs internațional de motocros. La clasa 500 cmc pe primul loc s-a clasat Pogrebnik (U.R.S.S.), Puiu (România) a ocupat locul 4. Primul loc la clasa 250 cmc a fost ocupat de Kavinov (U.R.S.S.).

■ **Tenismanul spaniol Manuel Orantes** a cîștigat turneul internațional desfășurat pe terenurile clubului Real Madrid. El l-a învins în finală cu 6—2, 6—8, 5—7, 6—3, 8—6 pe compatriotul său Manuel Santana.

■ **Cicliștii belgieni Merckx și Godefroot** au cîștigat duminică pe velodromul municipal din Paris, competiția pentru trofeul „Ruta de aur". Cei doi cicliști, care au participat într-o probă cu antrenament mecanic, au realizat pe 76 km rezultatul de 1h 24:11.

fotbal pe glob • fotbal pe glob

● În meci retur contînd pentru „Cupa Cupelor", echipa Sliema Wanderers a întîlnit la La Valetta formația Dudelange (Luxemburg). Gazdele au obținut victoria cu scorul de 1—0 (în tur 1—2). Conform regulamentului competiției, golurile marcate în deplasare contează dublu, astfel că echipa Sliema Wanderers s-a calificat pentru etapa următoare.

CEHOSLOVACIA: Spartak Trnava pe primul loc

Etapa a 4-a a campionatului: **Spartak Trnava — Dukla Praga** 2—1; **ZVL Jilina — Union Teplice** 1—1; **Jednota Trencin — Slavia Praga** 2—0; **Banik Ostrava — Slovan Bratislava** 1—0; **Sparta Praga — VHZ Pardubice** 1—0; **Lokomotiv Kosice — Dukla Banska Bystrica** 1—0. În clasament conduce **Spartak Trnava** cu 8 puncte, urmată de **Slovan Bratislava** 7 puncte, **Banik Ostrava, Lokomotiv Kosice** 6 puncte etc.

IUGOSLAVIA: Vojvodina a învins liderul

Etapa a 7-a: **Olympia — Dynamo** 0—0; **Proletar — Vardar** 0—1; **Sarajevo — Vojvodina** 2—3; **Hajduk — Velez** 1—1; **Zagreb — Maribor** 1—1; **Radnicki — Steaua roșie** 2—1; **OFK Beograd — Rijeka** 5—1; **Bor — Celik** 1—1. În clasament conduce Sarajevo cu 10 puncte.

SPANIA: Trei scoruri albe

În cadrul etapei a 3-a a campionatului: **Pontevedra — Atletico Madrid** 0—0; **Saragossa — Valencia** 3-1; **Elche — Sabadell** 3—0; **Malaga — Atletico Bilbao** 4—0; **Real Madrid — Cordoba** 2—0; **Granada — Real Sociedad** 0—0; **Espanol Barcelona — Coruna** 4—0; **Las Palmas — Barcelona** 0—0. Primul loc în clasament este deținut de **Real Madrid** cu 6 puncte, urmată de **Las Palmas, Elche, Malaga** 5 puncte etc.

Mîine în cele trei europene va avea loc un adevărat maraton fotbalistic. În aceste competiții sînt programate aproape 50 de meciuri!

În fotografie, o fază din primul meci F. C. Nürnberg — Ajax Amsterdam 1—1 (în C.C.E.). Revanșa, mîine la Amsterdam.

ELVEȚIA: Conduce Lausanne

După șase etape, în clasament conduce **Lausanne** cu 10 puncte, urmată de **F. C. Zürich** 9 puncte, Basel, Young Boys 8 puncte etc. Duminică, **Young Boys** a învins pe teren propriu cu 4—3 pe **Lausanne**, iar **F. C. Zürich** a dispus cu 6—3 de **Chaux de Fonds**. Alte rezultate: **Lugano — Winterthur** 3—0; **Lucerna — Grasshoppers** 2—2; **St. Gall — Bienne** 1—1; **Basel — Servette** 2—0; **Sion — Bellinzona** 4—0.

BELGIA: Anderlecht a realizat scorul etapei

Etapa a patra: **F. C. Liège — S. K. Lierse** 2—2; **Anderlecht — Racing White** 5—0; **Daring — Beveren** 3—3; **Charleroi — Standard** 2—0; **F. C. Bruges — Beeringen** 3—1; **St. Trond — Waregem** 3—0; **Beerschot — La Gantoise** 1—0. În clasament conduce **Charleroi** cu 7 puncte, urmată de **Standard, F. C. Bruges** 6 puncte etc.

SUEDIA: Djurgaarden învinsă acasă!

Etapa a 19-a: **Elfsborg — Oester** 0—3; **Goteborg — Malmoe** 2—3; **Djurgaarden Orebro** 1—3; **Haelsingborg — Aix** 1—0; **Norrkoeping — Aatvidaberg** 1—0. În clasament conduce **Djurgaarden** cu 25 de puncte, urmată de **Malmoe, Norrkoeping, Orebro** 24 puncte etc.

LUPTĂ STRÎNSĂ LA EMMEN ÎN TURNEUL FEMININ DE ȘAH

În runda a 4-a a turneului internațional feminin de șah de la Emmen, trei partide (**Jivkovic-Masnjak, Tuk-Dobson** și **Timmer-Baumstarck**) s-au încheiat remiză. Partida centrală a rundei, **Eretova — Polihroniade**, s-a întrerupt. În clasament: **Baumstarck** și **Timmer** 3 1/2 p, **Polihroniade** 3 (1), **Eretova** 2 1/2 (1).

Tiparul I. P. „Informația" str. Brezoianu 23—25

40365

PROLETARI DIN TOATE ȚĂRILE, UNIȚI-VĂ!

Redacția și administrația: str. Vasile Conta nr. 16, tel. 11.10.05, interurban 72 și 286. Telex sportrom buc. 180.

sportul

4 pagini 30 bani

Anul XXIV — Nr. 322 (5756) ZIAR AL CONSILIULUI NAȚIONAL PENTRU EDUCAȚIE FIZICĂ ȘI SPORT Miercuri 2 octombrie 1968

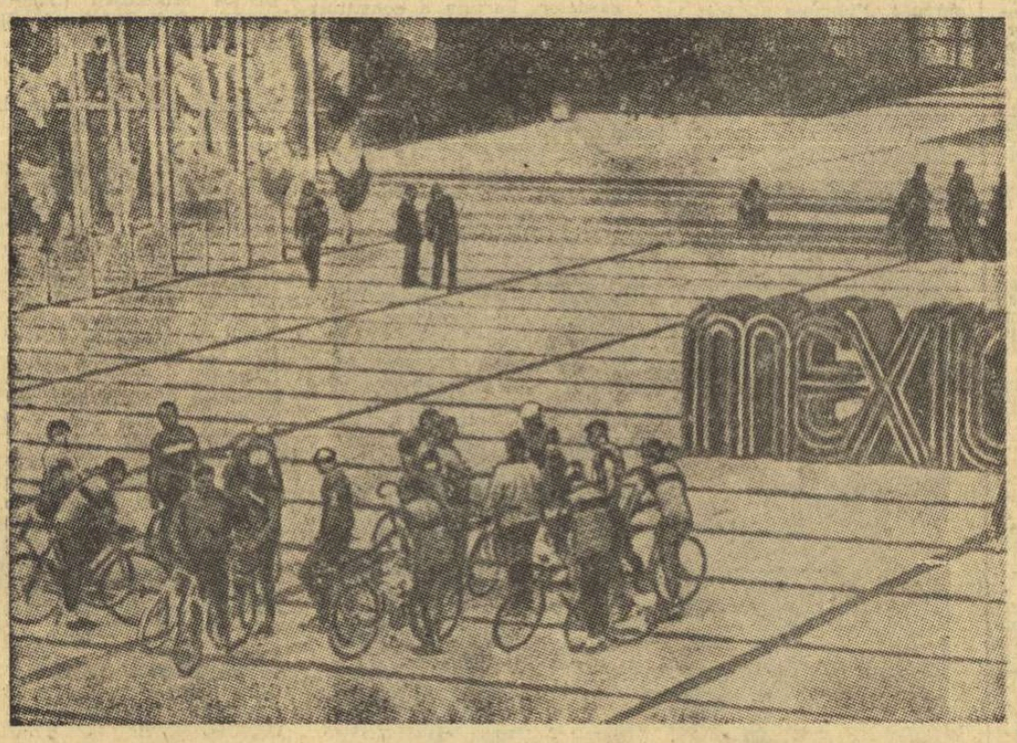

La intrarea în „satul olimpic", ciclişti din mai multe ţări aşteaptă să pornească la antrenamentul pe care îl vor face împreună Foto: PRENSA LATINA

Scrisoare din Ciudad de Mexico

A HRĂNI 9500 DE SPORTIVI... ÎN STIL OLIMPIC

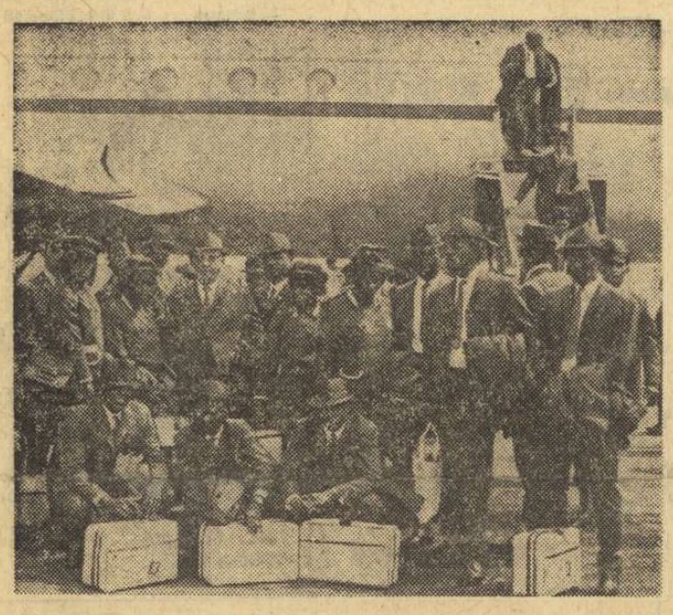

La aeroportul internaţional din Ciudad de Mexico a aterizat avionul care a adus un nou lot de sportivi cubanezi alcătuit din atleţi, boxeri şi canotori

Foto: PRENSA LATINA

Cei aproximativ 9 500 de sportivi din 110 ţări care participă la Jocurile Olimpice sînt hrăniţi, cu toţii, în vederea fericitei eventualităţi a cuceririi medaliei de aur: gustos, consistent, ştiinţific. Această perspectivă reiese din statisticile privind alimentaţia sportivilor şi a oficialilor, date publicităţii în capitala mexicană.

Sarcina pregătirii „meniurilor olimpice" a fost încredinţată de organizatori unei societăţi din S.U.A. „Automated Retail Services of America "(ARA Services) al cărei vicepreşedinte, James F. Hutton, a preluat personal conducerea „operaţiunilor" pe frontul... alimentar. ARA pretinde că este cea mai mare întreprindere de acest fel de pe continentul american şi are la activ „operaţii alimentare" de o anvergură superioară acelora de la J.O. Ea va colabora pe toată perioada Jocurilor Olimpice cu reţeaua hotelieră mexicană „Balsa".

Pregătirile făcute în acest domeniu dovedesc grija pe care oficialităţile sportive mexicane o manifestă pentru ca fiecare delegaţie, fiecare sportiv, indiferent de continentul sau regiunea de unde vine, să se simtă cît mai bine pe pămîntul mexican.

Peste 1 200 de bucătari, ospătari, personal de deservire, recrutaţi din numeroase ţări vor pregăti şi servi sportivilor meniuri variate. Ei vor servi zilnic 80 000 porţii de mîncare în şase restaurante diferite. Primul dintre ele a fost dat în folosinţă la 15 iulie, şi a servit ca o „staţie pilot" pentru personalul de deservire. Această operaţie culinară a luat amploare, însă, la 12 septembrie cînd au sosit în capitala mexicană primele grupuri de sportivi în vederea antrenamentelor. Actualmente, bucătarii oferă, în total 90 de feluri diferite la fiecare masă. O sută de dieteticiene şi 14 chimişti au fost desemnaţi să aibă grijă ca alimentaţia sportivilor să conţină cantitatea necesară de calorii, glucide, proteine, vitamine, prevăzută în meniurile olimpice. În acelaşi timp, cîte un inspector al serviciilor sanitare va fi prezent în fiecare din cele şase restaurante

Alberto SANCHEZ

Ciudad de Mexico, septembrie 1968

(Continuare în pag. a 4-a)

UNIVERSITATEA TIMIŞOARA DIN NOU LIDER LA HANDBAL FEMININ

TIMIŞOARA 1 (prin telefon). — În derbiul local restant, Universitatea Timişoara a încrucişat cu scorul de 9—1 (5—1) formaţia Liceului nr. 4. Acomodîndu-se mai bine cu terenul umed, studentele şi-au depăşit adversarele în toate compartimentele. Ele au avut ca principale realizatoare pe Frantz şi Sekely, care au înscris cîte trei puncte. Cu această victorie Universitatea Timişoara a preluat şefia clasamentului. (P. Arcan — coresp. principal).

În urma acestui rezultat clasamentul are următoarea configuraţie:

1. Univ. Tim.	12	10	1	1	159- 94	21
2. Rapid	13	10	0	3	180-134	20
3. Conf. Buc.	13	9	2	2	153-127	20
4. Univ. Buc.	13	9	1	3	124- 93	19
5. Cons. Tim.	13	5	1	7	125-145	11
6. Rulm. Bv.	13	5	0	8	147-153	10
7. Progresul	12	5	0	7	133-150	10
8. V-ţa Odorh.	13	4	0	9	134-158	8
9. L. nr. 4 Tim.	13	3	1	9	80-123	7
10. Textila Buhuşi	13	1	0	12	130-188	2

Mîine la Timişoara va avea loc ultima restanţă, Universitatea — Progresul Bucureşti.

II. Să mizăm pe puritatea oamenilor *)

★

RENÉ MAHEU

director general al U.N.E.S.C.O.

★ ★

Înseamnă oare că aceasta ne va face, sub pretextul nu ştiu cărei infailibilităţi, la care el ar fi fost ultimul ce ar fi pretins, să oprim orice reflecţie, să punem capăt oricărei discuţii şi să-i închistăm gîndirea — una dintre cele mai vii din cîte au existat vreodată — „în linţoliul de purpură în care dorm zeii morţi"? Aceasta ar face ca, în mod ciudat, să mergem împotriva adevăratei sale naturi, care a fost întotdeauna în căutare şi, totodată, să contravenim misiunii acestei Case, consacrată cercetării viitorului Omului. Personal, nu pot să mă pretez la aceste rituri de îmbălsămare. Nu există o modalitate mai bună de a rămîne credincioşi spiritului celui pe care-l celebrăm decît de a dialoga cu el, ca şi cum ar fi fost printre noi, şi de a-i reface procesul de gîndire în termenii realităţilor vieţii prezente, care nu sînt întocmai aceia pe care i-a cunoscut el.

Dacă există o constantă profundă în concepţia sa umanistă despre sport, începînd cu proclamaţia de la Paris din 1894, care este profesia lui de credinţă, şi pînă la mesajul de la Berlin din 1935, care este testamentul lui, ea e, desigur, dubla convingere că sportul este democratic şi internaţional, prin natura şi menirea lui O jumătate de secol de extraordinară dezvoltare a sportului l-a confirmat de minune în privinţa acestor două puncte şi aceasta reprezintă împlinirea cuvîntului său şi triumful spiritului sportiv.

(Continuare în pag. a 4-a)

*) Publicăm, în continuare, un nou fragment, din alocuţiunea domnului René Maheu, rostită cu ocazia împlinirii a 100 de ani de la naşterea lui Pierre de Coubertin şi inserată în cartea intitulată „Civilizaţia Universului", recent tradusă în limba română.

CONFRUNTĂRI DECISIVE ALE ECHIPELOR ROMÂNEŞTI ÎN COMPETIŢIILE CONTINENTALE

CUPA ORAŞELOR TÎRGURI

F. C. Argeş poate obţine calificarea

După un popas de o noapte la hotelul Victoria din Capitală, marţi dimineaţă echipa Leixoes din Porto s-a îndreptat spre Piteşti. La Porto, fotbaliştii portughezi îşi exprimaseră dorinţa de a rămîne în Capitală pe întreaga perioadă a şederii lor în România, urmînd a face deplasarea la Piteşti numai în ziua partidei. Dar, în dorinţa de a pregăti mai bine formaţia sa pentru meciul cu F. C. Argeş (luînd, desigur, în consideraţie, înfrîngerea de duminică, călătoria de la Porto la Lisabona şi, în continuare, pînă în Bucureşti şi apoi cea din Capitală pînă la Piteşti), antrenorul Jose Aguas a solicitat conducerii clubului său (şi, implicit, organizatorilor) modificarea programului iniţial. Conducerea clubului F. C. Argeş a manifestat toată înţelegerea faţă de cererea echipei oaspe, astfel că, cu un autobuz special, fotbaliştii portughezi au ajuns marţi la prînz la Piteşti, unde vor rămîne pînă miercuri seara.

Cele două înfrîngeri succesive din campionat, ce au urmat meciului egal pe care l-au făcut, pe teren propriu, cu F.C. Argeş, nu i-au demobilizat cîtuşi de puţin pe fotbaliştii de la Leixoes. Isprava realizată de ei cu opt ani în urmă, pe stadionul „23 August" din Capitală, cînd s-au calificat în turul următor al „Cupei cupelor" graţie unei victorii repurtate în deplasare (1—0 cu Progresul) îi stimulează, le dă încredere într-un rezultat bun. Toţi jucă-

Const. MACOVEI

(Continuare în pag. a 3-a)

Sus: *Barbu, Dobrin şi Kraus (F. C. Argeş), Raul, Albertino, Fonseca (Leixoes);* jos: *Ivan (F. C. Argeş), Neca şi Ricardo (Leixoes) văzuţi de* NEAGU RĂDULESCU

CUPA CAMPIONILOR EUROPENI

STEAUA ŞI SPARTAK TRNAVA AŞTEAPTĂ FLUIERUL ARBITRULUI

De la trimisul nostru special, C. ANTONESCU

TRNAVA, 1 (prin telefon). — A mai rămas puţin pînă în momentul cînd arbitrul (un elveţian, care n-a sosit încă în localitate) va fluiera începutul partidei retur, din prima manşă a C.C.E., dintre Steaua şi Spartak Trnava. Aceasta se va întîmpla miercuri la ora 15 — ora Cehoslovaciei, ora 16 — ora Bucureştiului).

La antrenamentul de marţi fotbaliştii din Trnava au lucrat foarte uşor. Antrenorul JAN HUCKO ne spunea că în meciul cu Dukla echipa sa a evoluat la adevărata-i valoare doar o repriză, cea secundă. *„Dacă în partida cu Steaua vom repeta această repriză, atunci calificarea ne va aparţine. În schimb, dacă Steaua va face la Trnava partida din prima repriză de la Bucureşti, atunci nu-mi va rămîne decît să le urez jucătorilor români noi succese în C.C.E."* şi-a încheiat antrenorul ceh scurta lui declaraţie.

În ceea ce priveşte formaţia, Hucko mi-a spus că nu va opera decît trei modificări faţă de meciul tur de la Bucureşti: stoperul Jarabek, prezent cu selecţionata olimpică la Mexic, va fi înlocuit, ca şi în meciul cu Dukla, de Bozsik, un tînăr cu reale calităţi; pe aripa stîn-

(Continuare în pag. a 3-a)

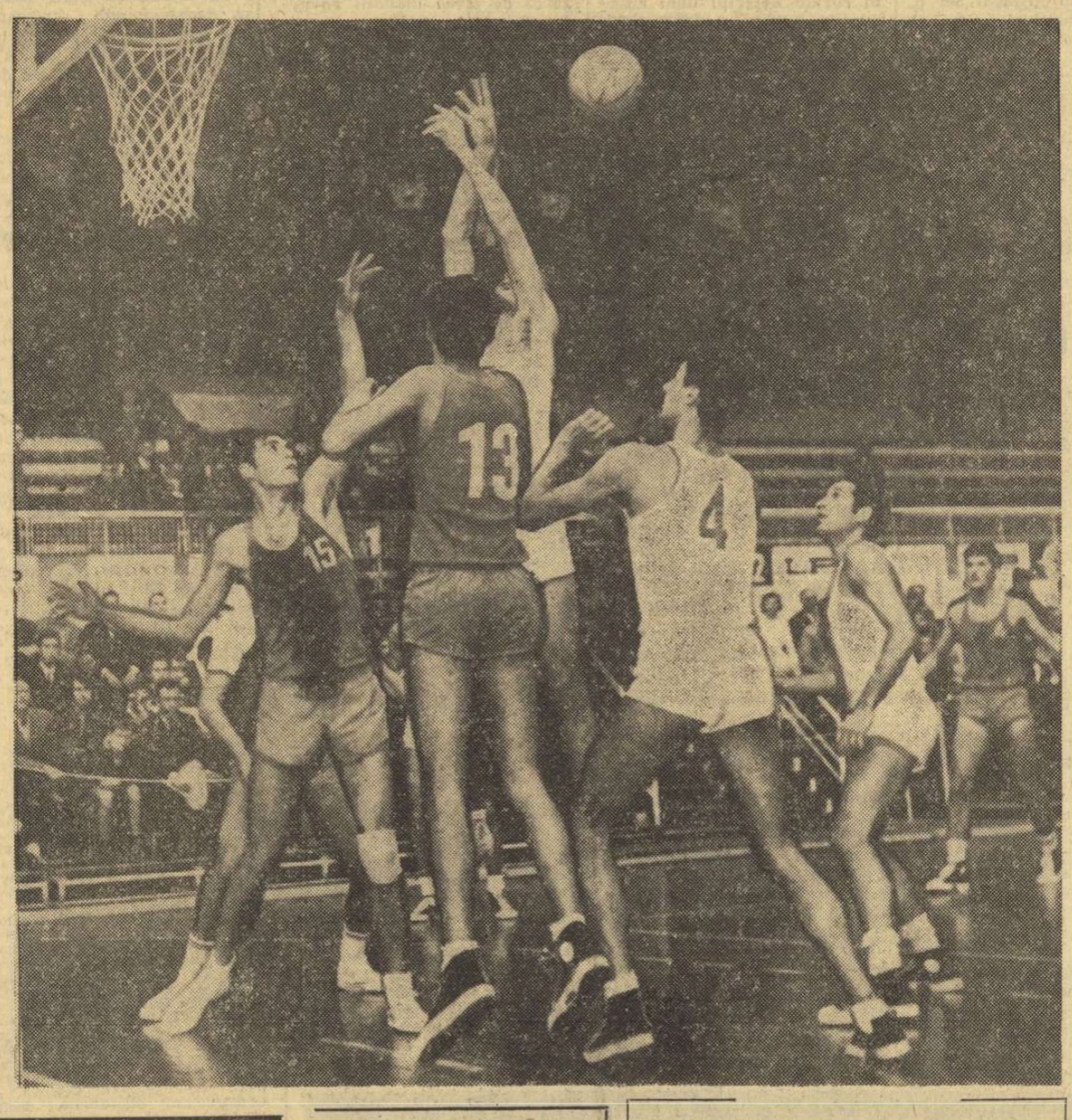

„Duel" la înălţime, surprins în prima etapă a campionatului naţional de baschet, între echipele studenţeşti Politehnica Bucureşti şi Universitatea Timişoara

Foto: TEODOR ROIBU

Meci internaţional de fotbal

VAGONUL ARAD — M.T.K. BUDAPESTA 1—1 (0—0)

ARAD, 1 (prin telefon). — Continuîndu-şi turneul în ţara noastră, cunoscuta formaţie budapestană M.T.K. a evoluat la Arad în compania Vagonului.

Confruntarea, deşi aşteptată cu mult interes, nu a satisfăcut aşteptările, fiind modestă sub toate aspectele. Echipele au terminat la egalitate 1—1 (0—0). Au marcat: Kiss (min. 47) şi Dembrovski (min. 81). (Şt. Iacob — coresp. principal).

„CUPA ROMÂNIEI" LA BASCHET FEMININ

Sala Constructorul din şoseaua Iancului găzduieşte azi trei partide de baschet feminin contînd pentru optimile de finală ale „Cupei României". Au loc următoarele meciuri: de la ora 17, **Politehnica Bucureşti — Şcolarul, Constructorul Bucureşti — Voinţa Braşov şi Voinţa Bucureşti — Progresul Bucureşti.**

ARGUMENTUL TURISMULUI

Uitînd sau vrînd să uite că şi el a fost zămislit de natură, omul s-a depărtat de ea ca un fiu ingrat şi s-a mirat, apoi, cînd a băgat de seamă că o irezistibilă chemare atavică îl atrage lîngă freamătul stenic al mării, sub suflul răcoros şi plin de miresme al pădurii sau pe înălţimile purificatoare ale munţilor. Comuniunea aceasta cu natura, mult timp considerată un „viciu nevinovat" de genul a citi versuri, a privi pictură sau a asculta muzică, s-a dovedit o necesitate. A devenit antidot al noxelor civilizaţiei, dar totodată complement util şi agreabil al procesului de instruire şi educaţie.

Aşa a început epoca de aur a turismului care, datorită implicaţiilor lui economice, s-a văzut trecut în rîndul industriilor şi încă al celor mai prospere. Fiind, însă, de neconceput, o industrie fără materie primă, s-a acordat acest atribuit peisajului natural, monumentelor de artă, centrelor folclorice etc. Valentelor estetice ale Bucegilor, Voroneţului sau Răşinarilor, turismul le-a adăugat şi valenţe economice. Faptul a fost — în mod firesc — evidenţiat în cadrul recentului colocviu de geografia turismului însă, în acelaşi timp, s-au semnalat îngrijorătoare imixtiuni ale altor sectoare economice în zone cu potenţial turistic extrem de ridicat, dar încă prea puţin valorificat. S-a vorbit, de exemplu, de o exploatare mai intensă a bogăţiilor Deltei, care ar prevedea şi măsuri de protejare a florei şi faunei în anumite perimetre. Dar, Delta constituie o entitate biologică şi peisagistică bine definită, fără egal în Europa. Să o ştirbim ar însemna — poate — să-i stricăm atît de gingaşul echilibru biologic şi să reducem — dacă nu chiar să-i anulăm — atracţiile sale turistice.

În Apuseni, în decorul de o stranie frumuseţe a zonei carstice Padiş—Ponor, 16 000 de brazi au fost sortiţi să devină lemn de construcţie. De ce tocmai din această zonă cu mare viitor turistic?

Se va invoca argumentul necesităţilor de ordin economic. Dar turismul îi opune un argument de aceeaşi natură, adăugîndu-i un incomparabil avantaj: el este mirabila „industrie fără furnale", singura care nu-şi consumă materia primă, ci, dimpotrivă, caută să o păstreze cît mai nealterată, singura care asigură perenitatea peisajului în frumuseţea sa originală. Este un argument care ar trebui să cîntărească greu în balanţa chibzuinţelor noastre.

Sebastian BONIFACIU

Începînd de azi, la Cheia

FINALELE CAMPIONATULUI NAȚIONAL DE ORIENTARE TURISTICĂ

Între 2 și 6 octombrie se va desfășura în împrejurimile localității Cheia (Prahova) finala campionatului național de orientare turistică ediția 1968 în care se vor întrece echipele feminine și masculine învingătoare în campionatele județene.

În legătură cu desfășurarea finalei, comisia de organizare ne-a făcut următoarele precizări :

Întrecerile finale ale campionatului prevăd trei etape. Prima dintre ele va consta într-un concurs de zi, programat în ziua de 3 octombrie. Etapa a II-a va cuprinde două întreceri : un concurs de zi programat la 4 octombrie — la care vor participa primele 20 echipe clasate în etapa I și un concurs separat pentru echipele care au ocupat, în aceeași etapă — locuri de la 21 în jos. Etapa a III-a va consta dintr-un concurs de noapte și va reuni echipele clasate pe locurile 1—15 în primul concurs din etapa a II-a.

Titlurile de campioane naționale vor fi atribuite echipelor care vor totaliza minimum de penalizări în cele trei etape sau, în caz de egalitate la penalizări, celor ce vor avea cel mai bun timp.

Mariana Filip, realizatoarea unui 55,3 s la 400 m
Foto : V. BAGEAC

DESPRE RECENTELE EVOLUȚII ALE JUNIORILOR

● Comportări situate la poli opuși ● „Cazul" Marian Sorin

Juniorii noștri fruntași au avut în ultima vreme cîteva verificări ale potențialului actual, fie că o parte dintre ei au fost incluși în echipele de seniori, participînd la Balcaniadă, la meciul de la Roma cu Italia sau cel de la București cu formațiile secunde ale R.D.G. și Bulgariei, fie că au evoluat în întrecerea de la Lublin, rezervată exclusiv juniorilor : triunghiularul Polonia—România—R.D.G.

În legătură cu aceasta din urmă (cea mai importantă, întrucît era vorba despre întregul lot național de juniori), ne-a împărtășit cîteva păreri antrenorul federal Nicolae Mărășescu.

„În obținerea rezultatelor cunoscute, ne-a spus interlocutorul nostru, **un prim cuvînt l-a avut oboseala călătoriei : juniorii noștri au ajuns la Lublin în preziua concursu-**

lui, la ora 22 (!), după două nopți petrecute în vagon de clasă. O altă importantă influență au avut-o condițiile atmosferice, temperatura foarte scăzută și (în ziua a doua de întreceri) ploaia torențială.

În ciuda acestor impedimente, unii atleți au reușit să se comporte foarte bine. Tamaș Szabo a cîștigat la 100 și 200 m, întrecînd, printre alții un alergător creditat cu 21,2 s la 200 m ! Ion Dima a stabilit un nou record republican la 1500 m, iar Angela Zirbo s-a clasat pe primul loc la suliță. Comportări mulțumitoare au avut de asemenea și Mariana Goth, Doina Bădescu, Mariana Filip etc. Nu același lucru se poate spune însă despre Carmen Ionescu, Veronica Anghel, Georgeta Murărescu, Iulia Crișan, Marta Szatmari, Imre Biro, Ștefan Lăzărescu, Vlad Iliescu, Csaba Szekeli, Daniel Popescu, clasați pe locuri codașe sau cu cifre mult inferioare posibilităților lor. Rezultatele slabe obținute de aceștia, ca și de alții, vor face în curînd obiectul unei amănunțite analize a federației".

Un caz cu totul aparte este cel al lui Marian Sorin. Deținător al unei performanțe de 4,40 m la prăjină, anul acesta, el nu ar fi avut nici o problemă la înălțimea inițială de 3,80 m. Cum cu această cifră s-a cîștigat proba, Marian putea aduce echipei puncte prețioase. EL A REFUZAT ÎNSĂ PUR ȘI SIMPLU SĂ INTRE ÎN CONCURS, chiar și după ce antrenorii i-au atras atenția, MOTIVÎND CĂ NU ESTE OBIȘNUIT SĂ CONCUREZE PE PLOAIE ! **Dar ceilalți cinci concurenți de la prăjină, ca și numeroșii competitori ai celorlalte probe, erau obișnuiți cu ploaia ?** MARIAN SORIN A DOVEDIT O TOTALĂ LIPSĂ DE VOINȚĂ ȘI DE RĂSPUNDERE, O NECUNOAȘTERE A REGULILOR ELEMENTARE ALE SPORTIVITĂȚII, SFIDÎNDU-ȘI FĂȚIȘ COLEGII ȘI ADVERSARII. Față de abaterea sa, deosebit de gravă și unică în felul ei, Marian Sorin trebuie sancționat neîntîrziat și cu cea mai mare asprime.

DE LA START LA SOSIRE...

Pe stadionul Argeșul din Pitești s-a disputat sîmbătă și duminică o tradițională întîlnire de atletism : selecționata județului Argeș a primit replica reprezentativei regiunii Pleven (Bulgaria). Din cele 6 întîlniri care au avut loc pînă în prezent, 5 au revenit argeșenilor. La actuala ediție a competiției, ei au repurtat victoria cu scorul de 153—135 (65—38 la femei și 88—97 la bărbați). De remarcat că toate probele feminine au fost cîștigate de atletele din Argeș. Cea mai bună performanță a concursului a fost realizată de Elvira Cataramă (21 ani), sora Olimpiei, care a aruncat discul la 50,12 m, devenind a patra atletă română cu peste 50 m. Alți cîștigători : FEMEI — 100 m : M. Miloșoiu 12,5 ; 80 mg : M. Miloșoiu 11,6 ; lungime : A. Ciobanu 5,24 ; înălțime : G. Cîrje 1,50 ; suliță : E. Dragoș 39,10 ; BĂRBAȚI — 100 m : I. Tankov (Pleven) 11,0 ; 200 m : C .Stan 22,8; 5000 m: Al. Negescu 15:46,0; 110 mg : I. Dumitrașcu 15,1 ; 400 mg : I. Dumitrașcu 56.9 ; 10 km marș : I. State 49:43,8; înălțime : V. Hristov (Pleven) 1,80; prăjină : M. Ivanov (Pleven) 4,05 ; lungime : Cr. Corbu 6.62; triplu : Cr. Corbu 14,66. (ILIE FEȚEANU-corespondent principal).

● În parcul „23 August" din Capitală a avut loc etapa pe municipiul București a campionatului republican de cros, la startul căreia s-au aliniat peste 200 de alergători. Primii clasați : **JUNIOARE II** (800 m) — 1. M. Prezidentu (Rapid), 2. A. Iozu (Constructorul), 3. E. Toma (Viit.) ; **pe echipe** — 1. Viitorul 14 p. 2. Metalul 19 p. 3. Constructorul 26 p ; **JUNIORI II** (1900 m — 1. E. Busuioc (C.S.Ș.), 2. T. Moldovan (C.S.Ș.), 3. Fl. Sandru (Met.) ; **pe echipe** — 1. Constructorul 42 p, 2. Metalul 51 p, 3. Viitorul 55 p. Formația C.S.Ș. ocupase de fapt primul loc (13 p), dar ea nu a fost inclusă în clasament, deoarece nu a prezentat în termen rezultatele de la faza pe sector ! ; **JUNIOARE I** (900 m) — 1. M. Lincă (Met.), 2. D. Bădescu (Rapid), 3. S. Cîmpulungeanu (Viit.); **pe echipe** — 1. Metalul 24 p. Rapid (11 p) nu a prezentat rezultatele fazei pe sector ! ; **JUNIORI I** (3 000 m) — 1. P. Lupan, 2. I. Orășteanu, 3. N. Dumitru (toți de la Metalul) ; **pe echipe** — 1. Metalul 10 p, 2. Constructorul 28 p ; **SEMIFONDIȘTI** (3 500 m) — 1. C. Tatu (Steaua), 2. M. Florea (Dinamo), 3. Șt. Boia (Rapid) ; **pe echipe** — 1. Dinamo 33 p, 2. Rapid 34 p, 3. C.A.U. 55 p ; **SENIOARE** (1 500 m) — 1. N. Onică (Constr.), 2. Cl. Iacob (Progr.), 3. C. Preoteasa (Rapid) ; **pe echipe** — 1. Constructorul 12 p, 2. Metalul 19 p ; **SENIORI** (8 000 m) — 1. N. Mustață (Dinamo), 2. N. Siminoiu (Rapid), 3. S. Moren (Steaua) ; **pe echipe** — 1. Steaua 23 p, 2. Dinamo 26 p, 3. Constructorul 62 p. (N. PRĂJESCU-coresp.).

DE LA UN BUT LA ALTUL

În completarea cronicilor etapei a șasea, dăm cuvîntul corespondenților noștri. Astfel, la *Timișoara, Universitatea* a realizat cea de a treia victorie consecutivă (12—6 cu *Politehnica* Iași), într-o partidă deschisă, avînd permanent inițiativa. După cum ne-a transmis corespondentul nostru principal. *P. Arcan,* replica oaspeților a fost viguroasă. Punctele au fost înscrise de *Duță* (6), *Dan* (3) și *Gherasim* (3) pentru gazde, respectiv *Gheorghiu* și *Spiratos* (cîte 3) pentru ieșeni.

La *Bîrlad,* după cum ne-a transmis corespondentul nostru principal, *Eliade Solomon,* jocul (*Rulmentul—Farul* 3—3) a fost de bun nivel tehnic, cu multe faze spectaculoase realizate de treisferturile ambelor echipe, mai frecvent ale gazdelor. Partida a constituit o bună propagandă în favoarea rugbyului, iar rezultatul

Adrian Mateescu deschizînd linia de treisferturi a Stelei... (fază din meciul Dinamo — Steaua desfășurat duminică în Capitală)
Foto : V. BAGEAC

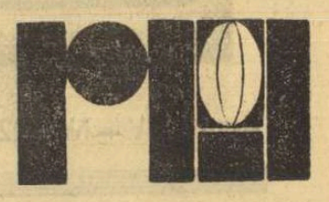

de egalitate este echitabil. Au înscris *Mihalașcu* (încercare) pentru *Rulmentul* și *Sîrbu* (încercare) pentru ***Farul.***

★

Joi 3 octombrie, la ora 15,30, pe stadionul Republicii, va avea loc un prim trial în vederea formării lotului național. Iată jucătorii convocați : STÎLPI — *Dinu* (Știința), *Baciu, Stoica* (Dinamo), *Chirilă, Pop* (Agronomia Cluj), *Bucur* (Steaua) ; TRĂGĂTORI — *Iorgulescu* (Dinamo), *Onuțu* (Griviția Roșie), *Gh. Mircea* (Steaua), *G. Barba* (Griviția Roșie — juniori) ; LINIA A II-A — *Țuțuianu, Dărăban* (Dinamo), *Șerban* (Steaua), *Atanasiu* (Griviția Roșie), *Tufeanu* (Vulcan), *Nicolae* (Progresul), *Ghelțu* (Rapid) ; LINIA A III-A — *Demian, Miclescu* (Griviția Roșie), *Răscanu, Roman* (Dinamo), *Ciobănel, Bălțărețu* (Steaua), *V. Dumitrescu* (Progresul), *Postolache* (Rulmentul), *Achim* (Șc. sp. nr. 2° — juniori) ; MIJLOCAȘI LA GRĂMADĂ — *Florescu* (Dinamo), *Rădulescu* (Steaua), *Boiangiu* (Constructorul), *Dumitru* (Vulcan), *Țața* (Șc. sp. nr. 2 — juniori) ; MIJLOCAȘI LA DESCHIDERE — *Țibuleac* (Griviția Roșie), *M. Nicolescu* (Dinamo), *Iureș* (Agronomia), *Ghețu* (Construcții) ; CENTRI — *Irimescu, Braga* (Griviția Roșie), *Dragomirescu* (Dinamo), *Briceag, Abribula* (Vulcan), *Buzoianu* (Olimpia) ; ARIPI — *Suciu, Brădescu* (Universitatea), *Wussek* (Griviția Roșie), *R. Ionescu* (Steaua), *Coravu* (Dinamo), *Chiru, Vasilică* (Construcții) ; FUNDAȘI — *Durbac* (Steaua), *Dăiculescu* (Dinamo), *Simion* (Cl. sp. școlar — juniori), *Iordănescu* (Șc. sp. nr. 2 — juniori).

CLASAMENTUL

1. Dinamo	6	6	0	0	79— 32	18
2. Steaua	6	5	0	1	120— 40	16
3. Griviția R.	6	5	0	1	98— 32	16
4. Farul	6	3	1	2	88— 50	13
5. Univ.	6	3	0	3	43— 62	12
6. Știința	6	3	0	3	41— 26	12
7. Rulmentul	6	2	1	3	28— 40	11
8. Politeh	6	2	0	4	56—76	10
9. Gloria	6	2	0	4	40— 99	10
10. Agronomia	6	1	1	4	37— 92	9
11. Constructorul	6	1	1	4	47—105	9
12. Progresul	6	1	0	5	51— 74	8

Etapa de duminică 6 octombrie cuprinde meciurile **Steaua — Agronomia Cluj, Griviția Roșie — Rulmentul** Bîrlad (în cupaj, de la ora 9,30 pe terenul Parcul Copilului), **Dinamo — Știința** Petroșeni (teren Dinamo — în sfîrșit ! — la ora 10), **Universitatea Timișoara — Constructorul** București, **Politehnica** Iași — **Gloria** București și **Farul** Constanța — **Progresul** București.

Steaua — învingătoare în „Cupa municipiului București"

Radu Vidrașcu a egalat recordul țării la pistol sport juniori

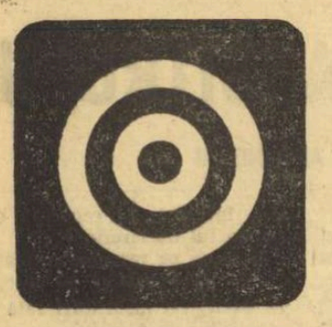

Cea de-a XV-a ediție a „Cupei municipiului București" a reunit 130 de trăgători din Capitală și 35 din orașele Arad, Brașov, Iași și Ploiești. De remarcat sînt cifrele obținute de tînărul *Radu Vidrașcu* — la pistol sport juniori : 576 p (record republican egalat) ca și cele ale lui *Șt. Alerhand* (594 p la armă standard 60 f. culcat), *N. Vlădoiu* (48 t la skeet), *G. Suditu* (45 t la talere), *M. Tudor* (547 p la pistol liber).

Rezultate tehnice : pistol calibru mare : 1. M. Dumitriu (Steaua) 584 p, 2. D. Iuga (Dinamo) 582 p, 3. C. Feciorescu (Steaua) 581 p, *pistol viteză 60 f. :* 1. G. Maghiar (Dinamo) 587 p, 2. M. Dumitriu 586 p, 3. D Iuga 579 p, *armă standard 60 f. culcat senioare :* 1. Ana Goreti (Olimpia) 581 p, 2. Georgeta Șerban (Medicina Iași) 580 p, 3. Marina Vasiliu (Dinamo) 576 p, *armă standard 3x20 f. seniori :* 1. G. Vasilescu (Olimpia) 562 p, 2 D. Hrib (Olimpia) 558 p, 3. Șt. Alerhand (C. T. Arad) 557 p, *skeet (50 t) :* 1. N. Vlădoiu (Steaua) 48 t, 2. D. Husărescu (Școlarul) 40 t, 3. A. Sălceanu (Școlarul) 40 t, *pistol sport juniori :* 1. R. Vidrașcu (Dinamo) 576 p, 2. N. Ciotloș (Steaua) 567 p, 3. D. Marinescu (Olimpia) 561 p, *pistol liber 60 f. :* 1. M. Tudor (Steaua) 547 p, 2 I. Pieptea (Olimpia) 539 p, 3. G. Maghiar 537 p, *armă standard 3x20 f. senioare :* 1. Iuliana Herlea (Metalul) 548 p, 2. Florica Enache (C. T. Brașov) 548 p, 3. Georgeta Șerban 547 p, *armă standard 60 f. culcat seniori :* 1. Șt. Alerhand 594 p, 2. L. Cristescu (Steaua) 589 p, 3. T. Ciulu (Steaua) 587 p, 4 S. Safta (un junior de 15 ani de la C. T. Arad) 587 p, *talere (50 t.) :* 1. G. Suditu (Steaua) 45 t, 2. Șt. Bodnărescu (Școlarul) 38 t, 3. A. Rudescu (Școlarul) 37 t. *Clasament general pe echipe : 1. Steaua* 79 p, 2. Dinamo 71 p, 3. Olimpia 65 p, 4. Centrul de tir Arad 40 p, 5. Metalul 34 p, 6. Medicina Iași 17 p.

P. GORETI — coresp.

Întîlniri internaționale de lupte

C.F.R. TIMIȘOARA — SVETKOVIȚE (BULGARIA) 2,5—5,5

Echipa bulgară de lupte libere Svetkovițe a învins, luni seara, formația timișoreană C.F.R. cu 5,5—2,5. Meciurile au fost de un bun nivel tehnic, datorită mai ales, valorii oaspeților, din rîndul cărora fac parte și trei maeștri ai sportului (echipa Svetkovițe ocupă locul III în campionatul bulgar de lupte libere). Dintre luptătorii români o bună impresie au lăsat *N. Cernău* (b. tuș r. III Palazov), *L. Rădoi* (b.p. Mustafa), *I. Blaga* (egal cu Mehmedov) și juniorul *A. Csurgo.*

Echipa bulgară își încheie azi turneul în România întîlnind la Buziaș, într-o partidă revanșă, pe A.S.M.T. Lugoj.

ȘT. MARTON — coresp.

★

Astă-seară are loc la Tulcea o reuniune internațională de lupte libere între formațiile *Chemie Halle (R.D.G.)* și *Dunărea Tulcea.*

„Careul magic" — în săli

Încet, încet, ringurile sînt mutate în săli. Arenele din Capitală, unde numai în primul semestru al acestui an s-au organizat 33 de reuniuni (în tot cursul anului 1967 au avut loc 40 de gale), rămîn pustii. Gongul cronometrorilor Mircea Crutescu și Iancu Ceaureanu va răsuna, pînă la primăvară, sub cupola sălilor Floreasca sau Dinamo, Rapid sau Progresul. S-au luat oare măsurile corespunzătoare pentru ca ritmul galelor bucureștene să se mențină la un nivel ridicat ? Răspunsul ni l-a dat *Gheorghe Stănescu,* președintele comisiei municipale.

— *Ne-am îngrijit ca și în sezonul de iarnă iubitorii boxului din toate cele 8 sectoare ale Capitalei să poată viziona reuniuni. Firește, acestea nu vor abunda, ca în timpul verii. Ne vom restrînge întrucîtva activitatea în lunile de iarnă, dar pot spune că la casele de cultură din sectoarele 4, 5 și 8, precum și la sălile Dinamo și Semănătoarea, ringurile vor fi solicitate intens.*

— Știți, desigur, că nu toate galele disputate anul acesta s-au bucurat de interesul major al spectatorilor bucureșteni. Au fost cazuri cînd numeroase scaune au rămas neocupate. Credeți, oare, că întîmplător ?

— *Nu. Spectatorii vin la reuniuni de cartier, dar dacă din cele 10 meciuri nu le oferi măcar un „cap de afiș", dacă pe programul galei nu figurează cîteva „nume", atunci interesul scade. Ceea ce s-a și întîmplat Am, totuși, o explicație — nu o scuză. Majoritatea boxerilor de valoare, din Capitală, s-au aflat anul acesta în pregătire olimpică. De asemenea, echipa*

națională de tineret a fost angrenată în „Cupa Europei". De aceea, n-am putut apela la boxerii fruntași. Din păcate, nici la cei rămași în afara loturilor, deoarece unii antrenori și-au luat obiceiul să nu-și înscrie elevii în gale amicale, cerînd în schimb, să li se dea voie să facă turnee în provincie !

— În Capitală activează peste 30 de antrenori. Unii dintre ei au o îndelungată experiență, capacitate profesională. Credeți că prieperea acestor maeștri e folosită îndeajuns ?

— *Avem, într-adevăr, 30 de antrenori, dar practic nu contăm decît pe jumătate din numărul lor. Nu uitați că printre cei 30 figurează și antrenorii loturilor de seniori și de tineret, care nu pot răspunde prezent, de fiecare dată, la solicitările comisiei municipale. Ne bazăm aproape în permanență pe aceiași antrenori : Doculescu și Iordache — Olimpia, Stoianovici și Sandu — Metalul, Zamfirescu — Semănătoarea, Cionoiu — Griviția Roșie. Dar, oricît s-ar strădui ei nu pot să-și prezinte elevii în condiții optime, în toate reuniunile. Din această cauză, calitatea galelor n-a fost întotdeauna la nivelul dorit. Nu sîntem satisfăcuți de rezultatele obținute în secțiile de box de la Progresul (unde există trei antrenori : L. Popescu, I. Dumitru, I. Rădulescu), Rapid, Constructorul. Așteptăm și sperăm ca după încheierea J.O. din Mexic să fim sprijiniți mai activ de către federație, deoarece în 1969 comisia noastră va avea sarcini sporite, ținînd seama de organizarea campionatelor europene la București.*

R. CĂLĂRAȘANU

PROGRAMUL „CUPEI F. R. BOX"

16 echipe, împărțite în patru serii, vor lua startul — la 5 octombrie — în întrecerile dotate cu „Cupa F. R. Box". La federația de specialitate au fost trase la sorți meciurile din turul și returul competiției. Programul este următorul : TUR : etapa I. A.S.A. Oradea — C.S.M. Reșița ; A.S.A. Tg. Mureș — Metalul Plopeni ; Muscelul Cîmpulung — Constructorul Hunedoara; Metalul Bocșa — Electroputere Craiova ; Metalul Buc. — U. M. Timișoara ; C.S.M. Cluj — Minerul Ciudanovița ; Dunărea Galați — Farul Constanța ; Dinamo Brașov — Progresul Brăila ; etapa a II-a. Metalul Plopeni — A.S.A. Oradea; C.S.M. Reșița — A.S.A. Tg. Mureș ; Electroputere Craiova — Muscelul Cîmpulung ; Constructorul Hunedoara — Metalul Bocșa ; Minerul Ciudanovița — Metalul Buc ; U. M. Timișoara — C.S.M. Cluj ; Progresul Brăila — Dunărea Galați ; Farul Constanța — Dinamo Brașov ; etapa a III-a. A.S.A. Oradea — A.S.A. Tg. Mureș ; C. S. M. Reșița — Metalul Plopeni ; Muscelul Cîmpulung — Metalul Bocșa ; Constructorul Hunedoara — Electroputere Craiova ; Metalul Buc. — C.S.M. Cluj ; U. M. Timișoara — Minerul Ciudanovița ; Dunărea Galați — Dinamo Brașov ; Farul Constanța — Progresul Brăila ; RETUR : etapa a IV-a : Metalul Plopeni — C. S. M. Reșița ; A.S.A. Tg. Mureș — A.S.A. Oradea ; Electroputere Craiova — Constructorul Hunedoara ; Metalul Bocșa — Muscelul Cîmpulung; Minerul Ciudanovița — U. M. Timișoara ; C.S.M. Cluj — Metalul Buc. ; Progresul Brăila — Farul Constanța ; Dinamo Brașov — Dunărea Galați ; etapa a V-a : A.S.A. Tg. Mureș — C.S.M. Reșița ; A.S.A. Oradea — Metalul Plopeni ; Metalul Bocșa — Constructorul Hunedoara ; Muscelul Cîmpulung — Electroputere Craiova ; C.S.M. Cluj — U. M. Timișoara ; Metalul Buc. — Minerul Ciudanovița ; Dinamo Brașov — Farul Constanța ; Dunărea Galați — Progresul Brăila ; etapa a VI-a : Metalul Plopeni — A.S.A. Tg. Mureș ; C.S.M. Reșița — A.S.A. Oradea ; Electroputere Craiova — Metalul Bocșa ; Constructorul Hunedoara — Muscelul Cîmpulung ; Minerul Ciudanovița — C.S.M. Cluj ; U. M. Timișoara — Metalul Buc. ; Progresul Brăila — Dinamo Brașov ; Farul Constanța — Dunărea Galați.

Echipele C.S.O. Baia Mare și C.S.M. Sibiu n-au fost admise în competiție, deoarece în componența lor figurează prea mulți juniori. Or regulamentul „Cupei F. R. Box" interzice participarea boxerilor născuți după anul 1948.

Cotele timișorenilor încep să scadă

Mîine vom avea o nouă etapă intermediară în campionatul național de polo. Patru partide sînt programate în provincie și doar una singură, cea dintre Steaua și I.C.F., în Capitală (ștrandul Tineretului, de la ora 17).

Dacă în ceea ce privește desemnarea viitoarei campioane, apele s-au limpezit, dinamoviștilor — în cursa spre cel de-al 12-lea titlu consecutiv — nerămînîndu-le decît să facă un simplu act de prezență, în schimb, lupta pentru evitarea retrogradării, în care sînt angajate 4 formații, devine pasionantă.

Duminică, Progresul a obținut un punct mare cît roata carului (cu care ar putea să se salveze în extremis) în dauna „7"-lui timișorean Industria Linei, ale cărei șanse de a pasa lanterna roșie sînt din ce în ce mai slabe. Ambele formații susțin mîine jocuri dificile în deplasare, la Cluj (Progresul cu Voința și Industria Linei cu Politehnica), astfel că va trebui să așteptăm etapa următoare pentru o eventuală clarificare. Celelalte meciuri ale etapei sînt : **Crișul Oradea — Rapid București și Vagonul Arad — Dinamo.**

CLASAMENT

1. Dinamo	13	13	0	0	112—35	26
2. Steaua	13	11	0	2	93—28	22
3. Rapid	13	8	1	4	63—53	17
4. Voința	13	5	2	6	73—79	12
5. I.C.F.	13	6	0	7	49—68	12
6. Crișul	13	5	0	8	60—67	10
7. Vagonul	13	4	1	8	44—78	9
8. Politehnica	13	3	2	8	51—68	8
9. Progresul	13	2	3	8	45—70	7
10. Ind. linei	13	2	3	8	45—95	7

M. COSMESCU CONDUCE ÎN CONCURSUL DIN CAPITALĂ

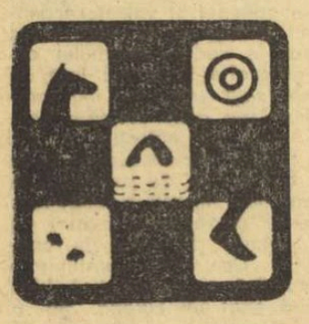

Ultimul concurs de pentatlon modern al anului a reunit la startul său 16 sportivi, reprezentînd cluburile : Steaua, Voința, Știința (din București), Sănătatea Timișoara și Independența Sibiu. Prima probă — călăria — desfășurată pe baza hipică din Calea Plevnei a fost cîștigată de Constantin Călina (Steaua), care a terminat traseul de 800 m cu 15 obstacole fără penalizare, obținînd cel mai bun timp (1:31,0): 1 100 p. Pe locul doi s-a clasat Ivan Banet (Sănătatea Timișoara) 1 070 p.

Cea de a doua probă — scrima — disputată la stadionul Republicii în sala de scrimă a fost dominată de C. Călin și M. Cosmescu (Steaua) care au realizat un punctaj foarte bun : 1 090 p și, respectiv, 1 000 p. Remarcabilă a fost comportarea sportivilor de la Independența Sibiu, situați în prima jumătate a clasamentului.

Ieri la poligonul Tunari a fost programată proba de tir. Realizînd un rezultat mai bun decît în cadrul campionatului național, timișoreanul Gh. Ionescu s-a clasat pe primul loc, cu 136 p — 824 p. De remarcat că această probă a adus un nou sportiv în fruntea clasamentului general, fostul lider, C. Călina, „clacînd" și de data aceasta la proba preciziei și a stăpînirii de sine. Conduce acum Marian Cosmescu, ca urmare a locului trei ocupat la tir. Iată primii clasați la tir : Gheorghe Ionescu 136 p — 824 p ; D. Spîrlea (Steaua) 185 p — 802 p ; M. Cosmescu 184 p — 780 p ; Teodor Guță (Voința) 183 p — 758 p. etc. După trei probe, în clasamentul general conduce M. Cosmescu cu 2 820 p, urmat de I. Banet cu 2 695 p, C. Călina 2 684 p. P. Tătaru (Știința) 2 477 p, T. Guță 2 188 p.

Azi, de la ora 17, la ștrandul Tineretului va avea loc proba de natație (300 m), iar joi crosul la stadionul Tineretului, de la ora 17.

Gheorghe TOMIUC
antrenor coordonator

MARIAN COSMESCU

Campionatul național pe anul 1968

NOU RECORD LA „BĂTAIA MINGII"

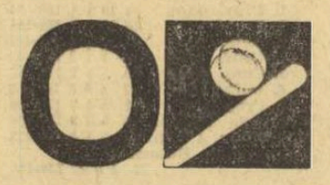

Întrecerile zonale ale campionatului național de oină, desfășurate la sfîrșitul săptămînii trecute pe terenul din Predeal, au reunit toate cele cinci echipe care au figurat în regulamentul competiției. Păcat însă că în prima zi a concursului a plouat în permanență, ceea ce a influențat în mod vizibil execuțiile tehnice. Cu toate acestea, confruntările dintre echipele C. P. București, Torpedo Zărnești și Recolta Apoldul de Sus (jud. Sibiu) au fost presărate cu numeroase faze spectaculoase.

Bucureștenii, superiori din toate punctele de vedere, au realizat chiar un nou record la „bătaia mingii", obținînd într-unul din meciurile susținute 17 p (v. r. aparține din 1966 tot formației C.P.B. cu 14 p). De altfel, echipa antrenată de **Alexandru Rafailescu** a jucat mult mai bine în reprizele de la „bătaie", unde a acumulat 70 p în 8 meciuri. Cei mai buni jucători : Ilie Dacău, Costel Iancu, Gh. Gruianu, V. Gălățeanu și Gh. Drăghici.

CLASAMENTUL : 1. C.P.B., 2. Torpedo Zărnești, 3. Recolta Apoldul de Sus. Un cuvînt de laudă pentru instructorul voluntar, **Ion Olteanu,** din comuna Apoldul de Sus.

La ultima zonă, găzduită de orașul Cluj, au participat doar două echipe, printre cele care nu s-au prezentat aflîndu-se și cunoscuta formație Minerul Baia Mare. Nu cunoaștem motivele pentru care oinarii din Baia Mare nu s-au prezentat : cert este, însă, că absența lor din competiție va scade din valoarea finalei pe țară a campionatului.

ȘI ACUM, FINALA

Opt formații : Avîntul Valea Roșie (jud. Ilfov), Drum Nou Boureni (jud. Dolj), Viața Nouă Olteni (jud. Teleorman), Biruința Gherăești (jud. Neamț), Dinamo București, G.P.B., Izvorul Ghiocești (jud. Cluj) și Avîntul Frasin (jud. Suceava) se întîlnesc între 4 și 6 octombrie la Piatra Neamț pentru desemnarea echipei campioane pe anul 1968.

Ir. IOANIȚESCU

fotbal

Confruntări decisive ale echipelor românești

Steaua și Spartak Trnava

(Urmare din pag. 1).

gă va reintra, după un accident care l-a ținut departe de teren cîteva luni, cunoscutul internațional *Kabat;* și în fine, ultima schimbare : virf de atac dreapta va juca *Svec.* Deci, după toate probabilitățile, campioana Cehoslovaciei va începe jocul cu următoarea formație : *Gerik—Dobiaș, Majernik, Bozsik, Hagara, Kuna, Hrusecky, Martinkovic, Svec, Adamec, Kabat.*

În tabăra campioanei noastre, antrenorii Covaci și Onisie au o singură îndoială în privința echipei : cine va juca mijlocaș stînga ? Pentru acest post candidează D. Popescu și Negrea. Decizia va fi luată înainte de meci.

Singurul care are emoții deosebite este fundașul Sătmăreanu, care va primi aici replica cunoscutului Kabat. Prezența acestuia în formație l-a făcut pe antrenorul federal Angelo Niculescu, care va asista la meci, să ne declare : *„Acum este momentul ca Sătmăreanu să-și probeze valoarea. Sînt curios să văd cum va trece el acest examen".*

Ca o ultimă notație : antrenorul Covaci împlinește miercuri 48 de ani ! Jucătorii bucureșteni — îmi mărturisea Constantin — sînt hotărîți să-i ofere de ziua lui un „cadou" plăcut care nu poate fi altceva decît... calificarea în turul următor. Le urăm să se țină de cuvînt !

De data aceasta, Gerik, portarul campioanei cehoslovace, va răsufla ușurat... Balonul lovit cu capul de Voinea va ocoli poarta lui Spartak Trnava. Astăzi, în meciul retur, cele două echipe — Steaua și Spartak Trnava — își joacă șansa calificării. Să le ținem bucureștenilor pumnii strînși !
Foto : S. BACKSI

F.C. ARGEȘ POATE OBȚINE CALIFICAREA

(Urmare din pag. 1)

torii portughezi au participat ieri după-amiază la un antrenament pe stadionul piteștean, echipa definitivă urmînd a fi stabilită miercuri dimineața. Iată „11"-le probabil : Fonseca — Geraldo, Adriano, Raul, Nicolau II — Barros, Bene — Neca, Albertino, Horacio, Lazaro (Ricardo)

Bineînțeles că rezultatul de egalitate de la Porto îi avantajează, în primul rînd, pe piteșteni. Azi, în meciul decisiv, ei evoluează „acasă", beneficiind deci de avantajul terenului propriu (atît de bine folosit în campionat !) În plus F. C. Argeș are de partea sa și golul înscris în deplasare, care se dublează în cazul unui scor egal la Pitești. Sperăm, însă, că argeșenii nu vor aștepta calificarea de la un golaveraj favorabil sau de la sorți, la care se recurge în cazul cînd și după prelungiri (două reprize a cîte 15 minute) se menține egalitatea de golaveraj. Ei au făcut un joc bun la Porto, iar golului înscris de Nuțu i se puteau foarte bine adăuga și altele. Păcat însă că atît Kraus cît și Radu sau Prepurgel nu și-au reglat deloc tirul. Poate că s-au rezervat pentru meciul de azi, dorind să înscrie mai multe goluri în fața propriilor lor spectatori. Bine ar fi ! În echipa de obicei folosită, antrenorii Bălănescu și Mladin vor trebui să găsească un înlocuitor pentru Prepurgel (eliminat de pe teren la Porto și, deci, fără drept de joc în retur). Probabil că Olteanu va fi cel ce-i va lua locul. În acest caz, iată formația probabilă : *Niculescu — Ioniță, Barbu, Vlad, Ivan — Nuțu, Olteanu — Radu, Kraus, Dobrin, Jercan*

Meciul, care începe la ora 16,00, va fi condus de o brigadă de arbitri austrieci : Titti (la centru), Babucek și Bauer (la linie).

Din carnetul cronicarului

Calitatea pasei

Pentru partida ei de duminică cu Progresul, Steaua a apărut cu o nouă linie de mijlocași. Cu Jenei și Dumitriu III în locul clasicului tandem Negrea — D. Popescu. A înlocuit, așadar, „cărătorii și privitorii" — vorba cunoscutului nostru teoretician, Virgil Economu — cu oameni dispuși să joace *pentru echipă* 90 de minute.

Și avantajele măsurii luate de antrenori au fost cît se poate de clare. Noii introduși, pe posturi în care au mai jucat, s-au „bătut", literalmente, pentru fiecare balon, au exercitat pressing-ul fără menajamente, au venit des în propriul careu, ajutînd la închiderea căilor de acces spre poarta lui Suciu. În special Jenei, acest jucător model de conștiinciozitate și corectitudine atît pe terenul de sport, cît și în viața particulară.

Dar deosebirea în maniera de a acționa a fostului și actualului cuplu a apărut mai pregnant în situațiile de atac, cînd Jenei și Dumitriu III au contribuit efectiv la limpezirea combinațiilor ofensive, PASÎND RAPID, LA COECHIPIERUL CEL MAI BINE PLASAT. De altfel, este util de subliniat faptul că asemenea TRANSMITERI CU CONȚINUT TACTIC au stat la baza golurilor doi și trei înscrise de Pantea și Creiniceanu în minutele 14 și 88.

CALITATEA PASEI, dirijată de la mijlocul terenului spre „vîrfuri" — iată cu ce au venit nou, printre altele, Jenei și Dumitriu III în partida susținută duminică.

Sperăm că Tică Popescu și Negrea, care au privit jocul de pe banca rezervelor, au văzut... diferența.

G. NICOLAESCU

ÎNTRE... ieșeni

La jocul de divizia C (etapa de duminică 29.IX) dintre echipele ieșene Nicolina și Penicilina, arbitrajul lui C. Radu (Bîrlad) a avut multe deficiențe. În primul rînd, arbitrul a admis pătrunderea unor spectatori în incinta terenului de joc. Apoi, el n-a sancționat prompt intervențiile periculoase ale unor jucători din ambele echipe. În min. 73 Brîndușescu de la Penicilina a fost grav accidentat — fractură de claviculă — fapt care a dus la incidente pe teren, între jucătorii celor două formații, ca și între spectatori și jucători.

Este evident că dacă arbitrul elimina din primul moment pe jucătorii certați cu disciplina, nu s-ar fi ajuns la cele întîmplate. Dar arbitrul C. Radu a luat o măsură radicală doar în min. 87, cînd a eliminat de pe teren trei jucători (Știoan — Nicolina, Morozi și Căpraru — Penicilina). El trebuia să procedeze la fel și cu Axente (Nicolina), autorul fracturii lui Brîndușescu.

D. DIACONESCU
coresp. principal

P.S. Așteptăm ca federația să ia măsuri dintre cele mai severe împotriva tuturor vinovaților : jucători, organizatori și arbitri.

PROGRAMĂRI ȘI... PROGRAMĂRI

Luni după-amiază, arbitrul *Ilie Drăghici* a plecat în R.P. Polonă, unde va conduce (astăzi, la Cracovia) meciul dintre speranțele olimpice ale U.R.S.S. și Poloniei.

Această delegare ne arată că forul de specialitate (Colegiul central de arbitri) recunoaște într-un fel valoarea acestui arbitru. Într-adevăr, Ilie Drăghici este unul dintre bunii noștri „cavaleri ai fluierului". Ne întrebăm însă de ce Ilie Drăghici e uitat cînd e vorba de jocurile primei divizii ? Pînă acum, în 8 etape, a condus doar două partide, obținînd de fiecare dată cîte 5 stele.

Alt caz asemănător, alt semn de întrebare. Arbitrul *Victor Pădureanu* a condus foarte bine partida F.C. Argeș-Dinamo Bacău. A primit 5 stele. Cineva din conducerea clubului piteștean spunea la sfîrșitul meciului că „ar vrea ca echipa sa să fie arbitrată tot așa de corect și cînd joacă în deplasare".

În urmă cu 2—3 ani, Victor Pădureanu intrase în elita arbitrilor noștri. De cîtăva vreme apare, însă, tot mai rar la conducerea unui meci de divizia A. De ce ?

Un proverb spune „CINE N-ARE BĂTRÎNI, SĂ ȘI-I CUMPERE". Iată că noi (ÎN ARBITRAJ) avem și totuși ei nu sînt folosiți cum ar trebui Și nu e vorba numai de I. Drăghici și V. Pădureanu.

Nu vrem să influențăm pe nimeni prin aceste rînduri, dar semnalăm unele ciudățenii în programarea arbitrilor. Fiindcă nu e normal ca un bun „cavaler al fluierului" să... stea pe tușă, în timp ce alții (care nu obțin decît două — trei stele sau nici chiar atît) sînt delegați, uneori, la meciuri foarte importante.

C. ALEXE

IN GLUMĂ ȘI IN SERIOS

● Speriat că ar putea să cedeze titlul de campion al ratărilor, Voinea și-a luat în mîna de vină numai exigențele sporite ale cronicarilor ?...

● Cele mai productive înaintări sînt ale Universității Craiova, Universității Cluj și Vagonului ! Paradoxal, aceste trei echipe au și cele mai multe goluri primite !

Probabil că apărătorii vor neapărat să țină pasul cu atacanții...

● Pîrcălab a comis un gest reprobabil, lovindu-l pe Greavu cînd jocul era oprit !

Fii atent, Ioane, că la meciurile internaționale nu mai arbitrează Radu Buzdun...

● Dinamo București nu are nici un meci nul. Nici duminică dinamoviștii nu au vrut să rămînă la 2—2. I-au ajutat Coman și Boc...

Bogdan BURILEANU

Mini-statistică în „B"

● În opt etape s-au marcat 345 de goluri (179 în seria I, 166 în seria a II-a). Duminică s-au înscris 31 de goluri (10 în seria I, 21 în seria a II-a).

● Arbitrii au acordat trei penaltiuri în ultima etapă. Unul a fost transformat (Stancu—Politehnica Galați), iar două au fost ratate (Foca—Gloria Bîrlad, H. Popescu—Electroputere Craiova).

● Duminică, patru jucători au fost trimiși pe tușă. Iată numele lor : Hrițcu (C.F.R. Pașcani), Odic (Gloria Bîrlad), Deac (Gaz metan) și Covaci (Olimpia Oradea).

● Cele mai eficace înaintări : Chimia Suceava 17 goluri, Metalul Hunedoara 15 goluri, Politehnica Galați 14 goluri (seria I), C.S.M. Sibiu și C.F.R. Arad cîte 17 goluri, Olimpia Oradea 16 goluri, Metalul Hunedoara 15 goluri (seria a II-a).

● Cele mai slabe apărări : Electronica Obor 20 de goluri primite, Gloria Bîrlad 15 goluri, Poiana Cîmpina 14 goluri, Dunărea Giurgiu 13 goluri (seria I), Chimia Rm. Vîlcea și Industria Sîrmei cîte 15 goluri, C.F.R. Arad 14 goluri, C.S.M. Reșița și Olimpia Oradea cîte 12 goluri (seria a II-a).

● În clasamentul golgeterilor, în seria I, conduce Nicolau (Chimia Suceava) cu 8 goluri, urmat de Trăznea (Gloria Bîrlad) și Bruștiuc (Oțelul Galați) cu cîte 6 goluri, Georgescu și Roman (ambii de la Metalul București) cu cîte 5 goluri, Drăgan (Flacăra Moreni), I. Ștefan (Electronica Obor), Meder (Ceahlăul P. Neamț), Furnică (Gloria Bîrlad), Caraman (Portul Constanța), Pantelimon (Metalul București) cu cîte 4 goluri. În seria secundă, pe primul loc se află Schwartz (G.S.M. Sibiu) cu 8 goluri, pe locurile următoare fiind Gergo (Metalul Hunedoara) cu 7 goluri, David (Olimpia Oradea), Vlad (C.F.R. Arad), P. Emil (C.F.R. Cluj), Manolache (Politehnica Timișoara) cu cîte 5 goluri, Petrică (Olimpia Oradea), Steiner (Metalul Hunedoara), Gyenge (C.F.R. Arad), Rednic (C.S.M. Reșița), Mazurachis (C.F.R. Cluj), Damian (Medicina Cluj) cu cîte 4 goluri.

Azi, în Giulești

Pe stadionul Giulești va avea loc azi după-amiază un cuplaj fotbalistic. De la ora 13,45 Rapid va întîlni pe divizionara B Poiana Cîmpina. În deschidere, de la ora 13,30, formația de tineret a Rapidului va juca în compania echipei Avîntul 9 Mai.

Meci internațional la Timișoara

Mîine, la Timișoara, se va disputa un meci internațional amical între formația locală Politehnica Timișoara și M.T.K. Budapesta. Partida va avea loc pe stadionul C.F.R., de la ora 16.

F. ARCAN
coresp. principal

Ora oficială de începere a meciurilor etapei a IX-a

Federația de fotbal a hotărît ca meciurile etapei a IX-a a campionatului divizionar A să înceapă la orele 15,30.

Meciul de juniori România — R. D. G. se dispută la 9 octombrie la Tîrgoviște

F.R. Fotbal a hotărît ca partida dintre echipele de juniori ale României și R. D. Germane să se dispute la 9 octombrie la Tîrgoviște.

ILUSTRATE

Peisaj de toamnă la Rapid
Desen de NEAGU RADULESCU

Cînd doi se ceartă... pierde fotbalul timișorean!

— Pe marginea unor scrisori sosite la redacție —

Și iată că răspunsul a sosit cu promptitudine (fapt pentru care clubul timișorean merită evidențiat). Dar, să vedem ce se spune — printre altele — în scrisoarea primită la redacție : *„Secția de fotbal a analizat comportarea nesportivă pe care a avut-o portarul Tatar la sfîrșitul întîlnirii cu C.F.R. Cluj. El a fost discutat în cadrul secției și sancționat cu avertisment. S-a avut în vedere faptul că atitudinea lui a fost provocată de manifestările nesănătoase ale unor spectatori, care l-au sîcîit tot meciul, l-au injurat și scuipat. Ne punem întrebarea de ce nu se iau măsuri de către organele în drept împotriva unor spectatori care se comportă huliganic în incinta stadionului ?* (n.n. care organe să ia măsuri ? Nu clubul C.F.R. ? Cine a organizat meciul cu echipa clujeană ?) *De asemenea menționăm că la sfîrșitul jocului Politehnica — C.F.R.* (n.n. derbiul orașului Timișoara), *desfășurat pe stadionul 1 Mai în ziua de 15 septembrie, s-a aruncat cu sticle și pietre în fotbaliștii de la C.F.R. și în arbitri, fără a se lua vreo măsură".*

După ce se arată că au fost căutați cei doi cetățeni din Timișoara care ne-au scris despre ieșirile portarului Tatar (pentru a se obține date mai complete ! ?) și după ce se fac aprecieri nefavorabile la adresa arbitrului O. Comșa (care a condus meciul cu C.F.R. Cluj), răspunsul clubului timișorean se încheie astfel : *„Rugăm redacția „Sportul" ca pe viitor să analizeze materialele primite în legătură cu cele două echipe divizionare B din Timișoara* (n.n. Politehnica și C.F.R.), *pentru a nu se mai crea nemulțumiri în rîndurile spectatorilor și ale echipelor* (n.n. criticînd anumite aspecte negative înseamnă a crea nemulțumiri ?). *Secția de fotbal consideră însă, că nota publicată constituie un sprijin în vederea creării unei discipline în rîndurile sportivilor noștri".* Din acest final se vede că secția de fotbal de la C.F.R. și-a dat, totuși, seama de eficacitatea publicării rîndurilor respective.

★

Dar, iată că am mai primit și alte depeșe din orașul de pe malurile Begăi. De data aceasta ne-au scris susținătorii echipei C.F.R. Din conținutul lor se poate deduce foarte ușor cum arată atmosfera de aici, relațiile dintre suporterii celor două echipe de fotbal, care au repercusiuni asupra moralului sportivilor. Sînt lucruri foarte importante, care într-un fel explică situația fotbalului timișorean. Iată de ce am considerat utile unele spicuiri din aceste corespondențe.

V. MARINESCU, str. Reșița nr. 281 : „În ziarul din 14 septembrie a.c. s-a publicat o notă și scrisorile tendențioase (n.n. scrisori care au arătat fapte reale), *rău voitoare la adresa echipei C.F.R.*

Ziarul nostru a publicat în ziua de 14 septembrie o notă intitulată : „Așa vor jucătorii de la C.F.R. Timișoara să promoveze în divizia A ?" Însemnarea respectivă avea la bază trei scrisori (două din Timișoara) în care erau criticate ieșirile nesportive ale unor fotbaliști din echipa feroviară. Se cerea, de asemenea, conducerii clubului respectiv să cerceteze lucrurile și să ia măsurile corespunzătoare, pe care să le facem cunoscute cititorilor noștri.

La Timișoara, în concepția unora nu există decît o singură echipă de fotbal — Politehnica. Orice succes al formației C.F.R. nu e privit cu ochi buni. Jucătorii acestui club nu sînt încurajați de suporterii Politehnicii, iar unii huligani îi apostrofează, îi injură chiar de la ieșirea pe teren. Dacă simpatizanții C.F.R.-ului zic ceva, începe scandalul, așa cum s-a întîmplat la jocul cu C.F.R. Cluj". Scrisoarea continuă pe patru pagini. Se spun atîtea lucruri...

Ne-a sosit un plic și de la tov. SERGIU LUNGU, din conducerea clubului C.F.R. Timișoara. Iată ce ne spune : *„Sînt mulți ani de cînd această formație se luptă să revină în prima divizie a țării. Dacă nu a reușit acest lucru pînă acum, faptul se datorește în principal jucătorilor și acelor ce au răspuns de această formație. Au fost însă și factori subiectivi care au influențat negativ rezultatele".* Și tov. Lungu amintește o serie de jocuri în care arbitrii ar fi denaturat rezultatele. S-ar putea ca semnatarul scrisorii să aibă dreptate. Ne-a frapat, însă, următorul paragraf din scrisoarea tovarășului Lungu : *„Atmosfera de la meciurile din orașul Timișoara este nefavorabilă datorită unor spectatori rău-intenționați, care, prin comportarea lor, aduc mari prejudicii fotbalului din orașul nostru. La jocul cu Politehnica, formația C.F.R.-ului a fost fluierată, iar la pauză și la sfîrșitul partidei, spectatori înrăiți au aruncat cu pietre și sticle pe teren. Pînă cînd vor fi lăsați acești să-și facă de cap în incinta stadioanelor, fără a fi trași la răspundere de organele în drept și chiar de miliție ?"*

★

Să recapitulăm. La 14 septembrie am publicat nota din care erau criticate atitudinile nesportive ale unor jucători de la C.F.R., mai ales ale portarului Tatar. Se spune că informările le aveam de la... suporterii Politehnicii. Dar, din răspunsul clubului C.F.R. a reieșit că faptele așa s-au petrecut. Iată că... am dat cuvîntul și celor de la C.F.R. Dar, dincolo de sfera simpatiilor unor spectatori pentru Politehnica sau pentru formația feroviară (normal, fiecare echipă are suporterii ei), scrisorile respective arată o stare de lucruri deosebit de gravă. La Timișoara, adeziunea pentru o echipă sau alta duce în mod nejustificat la manifestări cu totul străine ființei noastre și, spre regretul tuturor, chiar la acte huliganice. Oare acești turbulenți nu-și dau seama că înainte ca C.F.R. sau Politehnica să piardă un meci (după dorința unora), suferă fotbalul timișorean ? Oare la asemenea relații trebuie să ajungă două echipe și suporterii lor — mai ales suporterii ! — din același oraș ? Să ne mai mirăm atunci de ce fotbalul timișorean merge așa cum merge ? Că Timișoara, care a dat ani și ani de-a rîndul mari jucători fotbalului nostru, nu are azi un „11" capabil să promoveze în prima divizie a țării ? Rivalitatea aceasta, care a cuprins cele două tabere (mai ales suporterii, care creează această atmosferă), aduce mult rău. Cînd pierd feroviarii se bucură suporterii Politehnicii, cînd capotează aceasta se înveselesc ceilalți. *Nu-și dau oare seama că ar trebui cu toții să se întristeze cînd vine vorba de fotbalul actual de pe aceste meleaguri ?*

★

În încheiere, cîteva cuvinte pentru organele sportive din Timișoara. CONDUCERILE CLUBURILOR POLITEHNICA și C.F.R. trebuie să depună toate eforturile pentru îmbunătățirea climatului creat de suporterii lor. Între aceste două formații trebuie să existe relații bune, o rivalitate cu adevărat sportivă. Cît privește fotbalul timișorean, viitorul lui, nu vrem să dăm soluții, dar poate că cele două cluburi se vor gîndi pentru viitor la o „unificare a forțelor", pentru formarea unei echipe care să poată aspira la un loc în divizia A, la o comportare bună. Pînă atunci, C.J.E.F.S. și CONSILIUL MUNICIPAL PENTRU EDUCAȚIE FIZICĂ ȘI SPORT, ca organe sportive cu puteri depline, trebuie să intervină energic pentru curmarea actualei stări de spirit. În fotbalul timișorean trebuie să primeze lupta pentru calitate. Or, aceasta nu se poate desfășura decît în condițiile unei depline sportivități, a curmării răului (sub toate formele în care se manifestă acum) din rădăcină. Acesta este și scopul pentru care au fost scrise rîndurile de față.

Constantin ALEXE

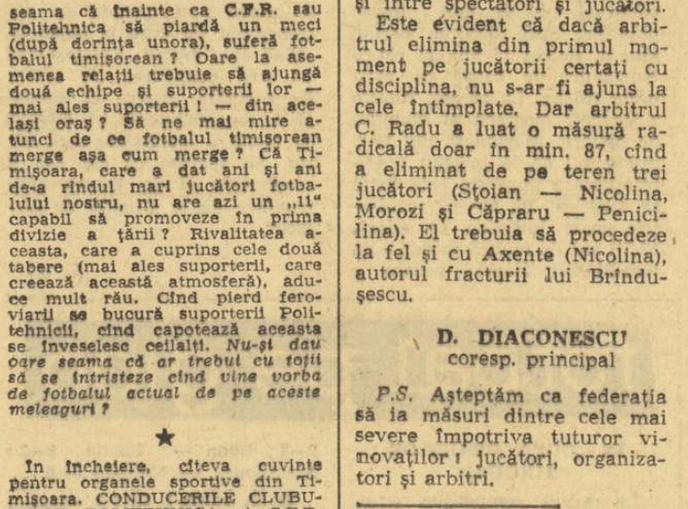

Azi la Televiziune

Ora 21,20 — Jocurile Olimpice din Mexic la Televiziune.

Copiii răspund : PREZENT !

VEȘTI DIN IAȘI, TG. MUREȘ ȘI ORADEA

Așa cum bănuisem, o dată cu deschiderea noului an școlar s-a aprins și flacăra întrecerilor „oficiale" ale celor mai tineri fotbaliști, iar știrile despre meciurile de fotbal ale copiilor au început să asalteze redacția.

Pentru astăzi — primele vești

● IAȘI. S-a încheiat recent, în merituoasa organizare a Consiliului județean de educație fizică și sport și a ziarului local „Flacăra Iașului", „CUPA CARTIERELOR" la fotbal, competiție care a strîns la start 16 echipe „reprezentative" de cartier, însumînd mai bine de 400 de elevi.

În urma unor întreceri dîrze, laurii victoriei au revenit echipei *„Luceafărul"* — *D. Cantemir*, urmată în clasament de „Olimpia" — Nicolina și „Cutezătorii" — Palatul Pionierilor.

Cîteva evidențieri : *M. Sofian* („Luceafărul"), *C. Florian* („Șoimii"), *H. Mirza* („Viitorul" Păcurari), *D. Stănicel* („Speranțele" Nicolina), *M. Dănilă* („Unirea").

După decernarea premiilor și a numeroaselor „atenții" din partea organizatorilor, s-a organizat o „masă rotundă" sui-generis, în cadrul căreia s-au analizat diversele aspecte ale „Cupei", ajungîndu-se la concluzia că, în anul viitor, pentru mai buna desfășurare a întrecerilor, competiția să fie organizată pe mai multe serii pentru a scurta durata ei. (*D. Diaconescu* — coresp.).

● TG. MUREȘ. O întrecere similară cu cea de la Iași — „Cupa cartierelor" — a luat sfîrșit zilele acestea și la Tg. Mureș. Iată cum arată partea superioară a clasamentului final : 1. *Aleea Carpați*, 2. Cartierul Sîncrai, 3. Remetea.

În fotografia alăturată (realizată de *S. Pastor*) se află cei 15 învingători ai competiției mureșene, încadrați între instructorii voluntari L. Pastor (stînga) și B. Soos, care s-au ocupat de pregătirea lor pînă la obținerea „investiturii" de campioni.

Și un mic amănunt : într-o atmosferă de „San Siro", la sfîrșitul meciului final, proaspeții campioni au fost purtați pe brațe de colegi. Deci, Aleea Carpați a fost la... înălțime ! (*I. Păuș* — coresp.).

● ORADEA „Recidivă" în meciurile, cîndva tradiționale, dintre reprezentativele de liceu ! După ce „L" București și „L" Cluj s-au aliniat primele la start, este rîndul echipei omoloage din Oradea să răspundă prezent. Adică : *„L" Oradea — „L" Cluj 1—2 (0—1)*, prin golurile marcate de Kallo (min. 10) și Munteanu (min. 80) pentru învingători, respectiv Miskolici (min. 50). Dacă înfrîngerea „L"-ului i-a întristat pe elevii de pe malurile Crișului, ea a mai fost „îndulcită" de rezultatul meciului din deschidere : reprezentativa școlilor generale Oradea — reprezentativa Cluj 2—1 (1—0). Au înscris Badea (min 7), Fedic (min. 56) pentru orădeni și Furucea (min. 40) pentru oaspeți.

Deci, înaintea revanșei de la Cluj, egalitate perfectă ! (*I. Ghișa* — coresp.).

● Răspunzînd mai multor întrebări (telefonice) puse în ultimele zile de cîțiva tineri iubitori ai fotbalului, notăm că, pînă la această oră, nu deținem nici o informație referitoare la meciul echipei bucureștene „Inter" la Pitești. N-ar fi exclus să se fi repetat forfaitul lui Penarol...

Loto-Pronosport

Concurs special Pronoexpres — 9 octombrie 1968 — o nouă formulă tehnică : 5 din 45

La 9 octombrie 1968, Administrația de Stat Loto-Pronosport organizează, pentru prima oară, un concurs special Pronoexpres la care se aplică o nouă formulă tehnică „5 din 45".

La acest concurs special se atribuie în număr NELIMITAT autoturisme : „Fiat 1800", „Volga", „Renault 10 Major" și 20 autoturisme prin tragere la sorți : 1 „Renault 16", 2 „Warszawa", 4 „Renault 10 Major", 8 „Moskvici 408" cu 4 faruri și radio, 5 „Skoda 1000 M.B." și premii obișnuite, suplimentare și speciale în bani.

Pentru stabilirea biletelor cîștigătoare se efectuează 9 extrageri însumînd în total 50 de numere.

La acest concurs se participă pe următoarele serii de bilete :

CU 3 LEI VARIANTA :
A — 1 variantă = 3 lei ;
B — 3 variante = 9 lei ;
G — 6 variante = 18 lei ;
H — 21 variante = 63 lei.

CU 6 LEI VARIANTA :
L — 1 variantă = 6 lei ;
M — 3 variante = 18 lei ;
N — 5 variante = 30 lei ;
P — 4 variante = 12 lei (50%) ; R — 8 variante = 24 lei (50%) ; S — 6 variante = 18 lei (50%) ; T — 21 variante = 63 lei (50%).

CU 15 LEI VARIANTA :
C — 1 variantă = 15 lei.

Cu biletele seria C de 15 lei se poate participa la toate cele 9 extrageri.

Un amănunt demn de semnalat este acela că la concursul special Pronoexpres din 9 octombrie se poate cîștiga și cu 3 numere din 7.

PRONOSPORT
Premiile concursului nr. 39 din 29 septembrie 1968

Categoria I (11 rezultate) 48,5 variante a 2 236 lei ;
Categoria a II-a (10 rezultate) 703,5 variante a 184 lei ;
Categoria a III-a (9 rezultate) 5 842,0 variante a 33 lei.

MEXICO 68

Atletul belgian Gaston Roelants și-a propus să plece cu cît mai multe imagini din pitorescul Mexic. De aceea el a venit în orașul Jocurilor Olimpice cu un aparat de fotografiat dar și cu o trusă de pictură
Telefoto : U.P.I.-AGERPRES

A HRĂNI 9500 DE SPORTIVI...

(Urmare din pag. 1)

pentru a veghea la stricta respectare a regulilor de igienă.

Cele șase restaurante au fost împărțite după zone geografice : latino-american — unde pe lîngă sportivii țărilor Americii Latine vor fi serviți italienii, spaniolii și portughezii ; vest-european — pentru delegațiile din Franța, Elveția, Belgia, Olanda, Danemarca, Suedia, Finlanda ; est-european — pentru sportivi din Austria, Cehoslovacia, R. D. Germană, Iugoslavia, Polonia, România, U.R.S.S. ; anglo-saxon — pentru sportivii din țările de limbă engleză ; afro-asiatic și, în sfîrșit, un „restaurant internațional". Pentru sportivii care nu vor avea posibilitatea să ia masa la restaurant, deoarece se află în concurs, au fost prevăzute servicii speciale pe diferite stadioane și terenuri de sport.

Unele delegații au prezentat din vreme comenzi de meniuri speciale. Delegația mongolă, de pildă, a solicitat zilnic „carne de vită și de berbec și cît mai multe produse lactate". Comitetul olimpic din India a cerut să nu se servească carne de vită atleților indieni din cauza convingerilor lor religioase, în timp ce delegația ungară a solicitat cît mai multe preparate cu paprica. Italienii au comunicat că au adus propriul lor untdelemn de măsline, vin și pastă de tomate pentru spaghete, austriecii au venit cu ficat de vițel și păsări, iar japonezii cu unele alimente specifice, inclusiv orez. Principalul aport alimentar îl asigură, firește furnizorii mexicani care, în ultimele 12 luni, au îngrășat în mod special 3 000 de vite pentru participanții la Olimpiadă.

În total, vor fi servite 1,2 milioane porții de mîncare. Pînă la terminarea Jocurilor Olimpice se vor pune la dispoziția sportivilor 1 080 000 ouă, 67 000 pîini albe, 327 000 kg fructe, 13 000 kg unt, 35 000 kg brînzeturi, 200 000 borcane de iaurt, precum și un milion de porții de înghețată. Meniurile vor fi conforme cu cele prevăzute în alimentația specifică sportivilor : bogate în proteine, slabe în hidrocarburi și oferind aproximativ 5 000 calorii pe zi.

CEL RĂMAS ACASĂ...

La un răstimp de două luni de zile, ne-a vizitat din nou la redacție boxerul Gheorghe Chivăr, candidat olimpic rămas în afara lotului care a plecat în Mexic. Cititorii își amintesc poate că, la prima sa vizită, Chivăr a mărturisit nevoia pe care o simțea acut de a fi pregătit de propriul său antrenor, primul său dascăl sportiv de la Cîmpia Turzii, cu care să-și individualizeze exercițiile. „Acum — spune Chivăr — rămîn încă, în ciuda consecințelor, la același punct de vedere și recurg din nou la sprijinul ziarului, deși mi s-a imputat că „am vorbit prea mult".

Ni se pare inacceptabilă reprimarea unui sportiv atunci cînd face o declarație onestă, deschisă (ceea ce nu se întîmplă din păcate, prea des în rîndurile sportivilor noștri). „Vreau în continuare — spune Chivăr — să reprezint clubul Steaua, dar aș dori să mă pregătesc acasă, în orașul meu natal" (ceea ce conducătorii lotului nu au înțeles prea bine, supunîndu-l pe Chivăr unui antrenament stereotip, neindividualizat).

„Regret — mărturisește tînărul mijlociu — că nu particip la Jocurile Olimpice, unde aș fi vrut să apăr onorabil culorile țării. Sînt eu însumi nemulțumit de forma în care mă aflu și care nu este cea mai bună. Recunosc că nu aș fi putut face față exigențelor turneului din Mexic. Rezultatele negative pe care le-am înregistrat în ultima vreme nu i-au convins pe responsabilii lotului să accepte ideile pe care le-am expus. Mi-am spus părerea în mod public, cu bună intenție, deschis. Eu nu am pus condiții, ci am exprimat o dorință, fondată pe o realitate în care cred. Am rămas însă, după aceea, tot timpul, cu impresia că mi s-a reproșat sinceritatea".

Credem că nu mulți boxeri au tăria de caracter de a-și declara deschis slăbiciunile și de aceea îl apreciem pe Gheorghe Chivăr. E păcat că, tratînd cu indiferență (dacă nu chiar ignorînd) doleanțele cinstite ale unui sportiv, am rămas fără reprezentant la categoria mijlocie, alinind o echipă olimpică incompletă. Noi avem încredere în băiatul acesta care nu și-a pierdut ambiția, care a învins bărbătește regretul de a nu pleca în Mexic și care — în timp ce alții își făceau „socotelile" deplasării — a intrat într-o librărie cumpărîndu-și un ghid de conversație român-francez... Și încă ceva : care n-a uitat, la despărțire, să ureze mult succes colegilor săi plecați ! (vib).

FLASHURI OLIMPICE

CUNOSCUTUL înotător francez Alain Mosconi din echipa olimpică a „cocoșului galic" a trecut cu succes examenul de bacalaureat. Comisia de bacalaureat, alcătuită din 6 profesori din Montpellier, s-a deplasat la cantonamentul Font Romeu, unde l-a examinat pe Mosconi.

NOI INDISPONIBILITĂȚI în echipa olimpică de atletism a Italiei. După aruncătorul de disc Simeon și sprinterul Giannatasio, accidentați recent, săritorul cu prăjina Renato Dionisi (5,15 m) a forfaitat pentru J.O. El suferă de o luxație a genunchiului drept și și-a întrerupt antrenamentele.

BOXERII echipei S.U.A. și-au încheiat antrenamentele la Santa Fé. Antrenorul Robert Gault a anunțat că va deplasa 11 boxeri în ordinea categoriilor : Marbley, Vasquez, Goss, Robinson, Harris, Wallington, Munoz, Baldwin, Jones, Redden, Foreman.

AU FOST desemnați 7 arbitri europeni să conducă meciurile din cadrul turneului olimpic de fotbal. Acești arbitri sînt : Galba (Cehoslovacia), Bachirov (Bulgaria), Gugulovici (Iugoslavia), Inglesias (Spania), Kidbadjian (Franța), Klein (Israel) și Zsolt (Ungaria).

R.A.U. va prezenta la J.O. o delegație de 52 de sportivi. Din delegație fac parte boxeri, scrimeri, halterofili, luptători, săritori de la trambulină, țintași și jucători de polo pe apă.

ÎNTR-O DECLARAȚIE făcută reprezentanților presei sportive mexicane, antrenorul sovietic de atletism Korobkov a spus că atletul kenian Kipchoge Keino are șanse să cucerească trei medalii de aur : la 5 000 m, 10 000 m și 1 500 m.

DOI TINERI sportivi elvețieni au sosit la Ciudad de Mexico după o „excursie" cu bicicleta. Această „excursie" a măsurat 12.600 km. Autorii acestui raid ciclist sînt tîmplarul Max Buhler și mecanicul Nus Steiger, care au plecat acum 6 luni din Zürich.

DENIS HULME ÎNVINGĂTOR ÎN CANADA

MONTREAL 1 (Agerpres). — Cursa internațională automobilistică desfășurată pe circuitul de la Edmonton (Canada) a fost cîștigată de cunoscutul pilot neozeelandez Denis Hulme. Pe locul secund — la zece secunde de învingător — s-a clasat englezul Bruce McLaren. Cel mai rapid tur a fost parcurs de Hulme, care a fost cronometrat pe distanța de 4 km cu timpul de 1:28,0 (medie orară 165 km).

Prezenți dimineața la antrenamente, sportivii aflați în satul olimpic folosesc după amiezele pentru relaxare. Iată aici un grup de sportivi vest-germani : Petra Jebram (gimnastică), Franz Held (canotaj) și Helga Matachkur (gimnastică)
Foto : U.P.I.-AGERPRES

Rezultate ale atleților olimpici din S.U.A.

● Tînăra sprinteră americană de culoare Margaret Bailes a parcurs 100 m plat în excepționalul timp de... 10,8. Această performanță nu va putea fi omologată ca nou record mondial, deoarece vîntul a suflat cu 10 m pe secundă. În același concurs, tot cu vînt puternic din spate, Boston a sărit la lungime 8,37 m.

● Echipa masculină de ștafetă a S.U.A. în proba de 4 x 100 m plat a realizat timpul de 39,1. (Au alergat Greene, Pender, Smith și Hines). Ștafeta de 4 x 400 m a realizat 3:02,5. Probele s-au disputat pe o pistă de asfalt amenajată la o altitudine de peste 2 000 m.

● Georges Woods a aruncat greutatea la 21,05 m.

„CLUBUL KANGASNIEMI" DIN PORI

KAARLO KANGASNIEMI

Acum 13 ani, o performanță de 500 kg constituia un vis chiar și pentru cel mai bun halterofil de categorie grea. În 1955, Paul Anderson avea să fie primul sportiv care a depășit această limită. Au trecut anii și performanțele au înregistrat o creștere apreciabilă. La ora actuală, nu mai puțin de 46 (!) de halterofili și-au înscris numele în „clubul celor 500 de kilograme". Interesant și, totodată, important este, însă, faptul că acest „club" și-a lărgit sfera : 4 dintre ei nu sînt sportivi de categoria grea, ci semigrei, oameni care nu depășesc o greutate corporală de 90 de kg ! Acest „cvartet" este alcătuit din finlandezul *Kaarlo Kangasniemi*, actualul recordman mondial, sovieticul *Jan Talts*, campionul european la categoria semigrea, suedezul *Boo Johansson* și *Alexandr Kidaev* (U.R.S.S.).

Fără îndoială, omul nr. 1, al categoriei este Kaarlo Kangasniemi, care a realizat, în acest an, nu mai puțin de 5 recorduri mondiale : 175,5 kg la împins, 155 și 157,5 kg la smuls. 515 și 525 kg (!) la totalul celor trei stiluri.

Cine este Kaarlo Kangasniemi, omul cel mai puternic din Finlanda ? Născut la 4 februarie 1941 la Kulaa, lîngă Pori, Kangasniemi fiu al unui pădurar, era de mic foarte puternic. Spre uimirea tatălui său, la numai 15 ani, el ridica trunchiuri de copac cu mult peste 100 kg. La 16 ani, Kaarlo a devenit membru al clubului de haltere „Herkules" din Pori producînd de la început o extraordinară impresie prin forța sa titanică. Și totuși, rezultatele mari întîrziau să apară. Mulți ani de muncă asiduă i-au trebuit lui Kaarlo pentru a ieși din anonimat. Abia anul trecut s-a impus printr-o performanță de peste 500 kg. În 1968 el a fost învins, la campionatele europene, de Jan Talts, dar nu mult după aceea a realizat în „Cupa Țărilor Baltice" într-un mod spectaculos, 525 kg !

În Finlanda, numele de Kangasniemi a devenit extrem de popular. Nu numai pentru că acest halterofil este principalul candidat al țării sale la cucerirea medaliei olimpice de aur, ci pentru că la Pori se vorbește de un „club Kangasnienii". Această denumire este într-adevăr cît se poate de bine aleasă. Kaarlo are 10 frați. Dintre aceștia, nu mai puțin de 8 sînt halterofili ! Cel mai mic dintre ei, Kauko (23 de ani), este un autentic talent, avînd la activ un rezultat de 455 kg la categoria semigrea !

Vorbind despre progresul uimitor făcut de Kaarlo Kangasniemi, președintele federației finlandeze de haltere, Pekko Kare, a spus că el se datorește noii metode de antrenament pe care o folosește. *„Pînă anul trecut, Kangasniemi își axa pregătirea pe viteza de execuție. Acum, el execută la antrenamente și mișcări de forță și rezultatele s-au văzut. Să sperăm că ele vor fi confirmate și în marea confruntare de la Ciudad de Mexico".*

(i. o.)

CICLISTUL DANEZ RITTER ATACĂ RECORDUL MONDIAL AL OREI

CIUDAD DE MEXICO 1 *(Agerpres)*. — Ciclistul profesionist Olle Ritter (Danemarca), care se pregătește să doboare recordul mondial al orei deținut de belgianul Bracke, a stabilit un nou record al lumii în proba de 5 km. În cadrul unei tentative pe care a efectuat-o pe pista velodromului descoperit din Ciudad de Mexico, el a realizat timpul de 5:57,4. Vechiul record era de 6:01,0 și aparținea italianului Faggin.

Ritter, care este în vîrstă de 25 de ani, a declarat ziariștilor că nu este încă în cea mai bună condiție fizică pentru a ataca recordul orei. El va trebui să se aclimatizeze foarte bine cu altitudinea de la Mexico pentru a face tentativa. Recordul mondial deținut de Bracke este de 48,039 km.

DUBLA ÎNTÎLNIRE DE TENIS SUEDIA-ANGLIA

STOCKHOLM. — La Stockholm s-a desfășurat dubla întîlnire internațională de tenis dintre selecționatele masculine și feminine ale Angliei și Suediei. Cele două echipe și-au împărțit victoriile : la feminin a cîștigat Anglia cu 4—1, iar la masculin victoria a revenit cu același scor tenismanilor suedezi.

Iată cîteva dintre rezultatele tehnice înregistrate :

feminin : Virginia Wade (Anglia) — Christina Sandberg (Suedia) 6—4, 6—3 ; Winnie Shaw (Anglia) — Margareta Strandberg (Suedia) 6—2, 6—2 ;

masculin : Ove Bengtsson (Suedia) — Graham Stilwell (Anglia) 6—2, 6—1 ; Hans Nerell (Suedia) — David Llyod (Anglia) 6—4, 6—3.

fotbal pe glob

IN „CUPA ORAȘELOR TÎRGURI"

În cadrul competiției europene de fotbal „Cupa orașelor tîrguri", la Greenock s-au întîlnit în meci retur formațiile Chelsea și Morton Greenock. Fotbaliștii englezi au obținut victoria cu scorul de 4—3 (3—3). Învingătoare și în primul joc (scor 5—0), echipa Chelsea s-a calificat pentru turul următor al competiției.

UNGARIA — IUGOSLAVIA (olds-boys) 2—0

Pe un timp ploios și în prezența a peste 4 000 de spectatori, pe Nep-Stadion din Budapesta s-a disputat meciul internațional de fotbal dintre echipele de „olds-boys" ale Ungariei și Iugoslaviei. Fostele glorii ale fotbalului din cele două țări au desfășurat un joc spectaculos, încheiat cu scorul de 2—0 (2—0) în favoarea gazdelor. Cele două puncte au fost marcate de Szusza. Căpitanul echipei maghiare a fost Hidegkuti, iar cel al echipei iugoslave, Bobek.

CAMPIONATE... CAMPIONATE

● Rezultate înregistrate în cea de-a 30-a etapă a campionatului de fotbal al U.R.S.S. : Dinamo Tbilisi — Pahtakor Taşkent 2—1 ; Ararat Erevan — Kairat Alma Ata 0—0 ; SKA Rostov pe Don — Şahtior Donetk 1—1 ; Torpedo Kutaisi — Zaria Lugansk 0—2 ; Aripile Sovietelor Kuibîşev — T.S.K.A. Moscova 0—1 ; Cernomoret Odessa — Zenit Leningrad 1—1.

În clasament conduce echipa Dinamo Kiev cu 46 de puncte.

● În campionatul francez de fotbal s-au disputat trei partide. Iată rezultatele tehnice înregistrate : Nisa — Bordeaux 2—2 ; Lyon — Bastia 8—3 ; Strasbourg — Monaco 5—0.

● În etapa a 21-a a campionatului finlandez de fotbal s-au înregistrat următoarele rezultate : Haka Valkeakoski — Kups Kuopio 0—2 ; H.J.K. Helsinki — Reipas Lahti 7—1 ; T.P.S. Turku — K.T.P. Kotka 2—0 ; V.P.S. Vaasa — Aessaet Pori 2—3 ; Upon Pallo Lahti — K.P.V. Kokkola 2—1. În clasament conduce T.P.S. Turku cu 31 de puncte urmată de Reipas Lahti 29 puncte etc.

CAMPIONATUL UNIONAL DE HOCHEI

În cadrul campionatului unional de hochei pe gheață s-au înregistrat următoarele rezultate : Sibir Novosibirsk — S.K.A. Leningrad 2—6 (1—1, 1—2, 0—3) ; Aripile Sovietelor Moscova — Lokomotiv Moscova 2—1 (0—0, 1—0, 1—1) ; Dinamo Kiev — T.S.K.A. Moscova 4—14 (0—4, 2—5 2—5) ; Dinamo Moscova — Torpedo Gorki 8—2 (3—0, 3—1, 2—1)). În clasament conduce T.S.K.A. Moscova cu 11 puncte din 6 meciuri, urmată de Aripile Sovietelor Moscova cu 8 puncte din 5 jocuri

telex-radio-telefon

CU PRILEJUL unui concurs de atletism, care a avut loc la Malmoe, sportivul suedez Ricky Bruch a cîștigat proba de aruncarea discului cu performanța de 60,66 m.

■

TURNEUL INTERNAȚIONAL de baschet masculin de la Pardubice s-a încheiat cu victoria formației Slovan Ljubljana. În meciul decisiv baschetbaliștii iugoslavi au învins cu scorul de 96—76 (50—20) echipa Ruda Hvezda Pardubice.

■

ÎN CADRUL UNUI CONCURS internațional de sărituri cu schiurile desfășurat la Meinerzhagen (Bavaria), sportivul vest-german Wolfgang Schüller a ocupat primul loc cu 204,1 puncte. Cele mai bune sărituri ale lui Schüller au măsurat 57 m și respectiv 54,5 m. Pe locurile următoare s-au clasat francezii Poirot — 202,7 puncte și Macle — 199,4 puncte.

■

ECHIPA MASCULINĂ a Suediei a cîștigat campionatul mondial de orientare turistică desfășurat la Linkoeping. Sportivii suedezi au totalizat timpul de 4 h 25:19,0. Pe locurile următoare s-au clasat echipele Finlandei, Norvegiei și Elveției. La feminin, primul loc a fost ocupat de echipa Norvegiei.

ÎNTR-UN MECI profesionist de box desfășurat la Brescia, greul italian Piero Tomasoni l-a învins prin descalificare în repriza a doua pe vest-germanul Jurgen Blin. Tomasoni urmează să-l întîlnească oficial pe campionul european, englezul Cooper.

■

ÎN LOCALITATEA Oskarshamm (Suedia) s-a disputat o întîlnire internațională de motociclism-viteză între echipele Suediei și Cehoslovaciei. Motocicliștii suedezi au obținut victoria cu scorul de 65—33 puncte.

■

PROBA DE 250 cmc din cadrul concursului internațional de motociclism-viteză de la Riccione a fost cîștigată de englezul Phil Read, care a parcurs 81,500 km în 41:23,7 cu o viteză medie orară de 118,134 km. Italianul Giaccomo Agostini a dominat categoria cursa rezervată motocicletelor între 350—500 cmc.

■

TURNEUL internațional feminin de baschet desfășurat la Poznan s-a încheiat cu victoria formației Kibirkstis Vilnius, clasată pe primul loc cu 6 puncte. Locurile următoare în clasament au fost ocupate de echipele Olimpia Poznan — 5 puncte, Maritza Plovdiv — 4 puncte și T.S.C. Berlin — 3 puncte.

II. Să mizăm pe puritatea oamenilor

(Urmare din pag. 1)

Dar, înseamnă oare că nu-i cinstim memoria dacă observăm că și această împlinire și acest triumf s-au realizat în condiții de fapt ce reclamă o atentă repunere în discuție, ba chiar o revizuire curajoasă a unor concepții sau practici care purced de la el ? În ceea ce mă privește, nu cred acest lucru ; dimpotrivă sînt convins că datorită uimitoarei sale libertăți intelectuale, ar fi astăzi primul care ar porni la reexaminările necesare.

În legătură cu primul punct — democratizarea sportului — cine nu vede, cine nu știe că această democratizare, condițiile vieții urbane, în sfîrșit, progresele performanțelor sportive au răsturnat complet condițiile de selecție a elitei sportive ? Faimoasa axiomă pe care am citat-o adineaori rezistă : campionul este necesar sportului. Dar, în afară de unele împrejurări excepționale, nu mai este adevărat, așa cum era pe timpul lui Coubertin, că el, campionul, poate să apară, să se formeze, să se afirme și să meargă pînă la capătul posibilităților sale — ceea ce este de fapt nu numai vocația lui personală, ci și rolul lui social — în această stare de independență și de indiferență față de implicațiile sau, mai curînd, față de necesitățile economice ale vieții, care se numește amatorism și pe care Pierre de Coubertin îl considera, fără îndoială, la vremea sa, ca fiind elementul esențial al spiritului olimpic.

În ceea ce mă privește, socot că dacă amatorismul este adevărul masei sportive, a-l impune elitei înseamnă — în afara excepțiilor care confirmă regula — să condamni această elită la minciună. Asupra acestui punct concepțiile etice ale lui Pierre de Coubertin se referă la o stare a societății și la un stadiu tehnic al sportului care, trebuie să avem onestitatea s-o recunoaștem, sînt depășite. De altfel, ele nu sînt nici cele ale Greciei antice ; căci, nu numai că democrațiile antice răscumpărau timpul liber al cetățenilor prin munca sclavilor, dar învingătorii de la Olympia — citiți-l pe Pindar — erau ceea ce am numi astăzi „atleți ai statului". Starea socială și tehnica sportivă la care se referea Pierre de Coubertin sînt cele ale epocii sale, adică ale Angliei victoriene și, în general, ale Europei burgheze din primele decenii ale secolului Astăzi, campionul nu poate practic să iasă din masa sportivilor decît printr-un regim special, care face din el un atlet al statului, sau un atlet al universității, sau un atlet al unei societăți comerciale. El nu mai este un amator în sensul strict al cuvîntului.

De ce ne-am codi atît să recunoaștem că e un profesionist ? Oare artistul — pictorul, muzicianul, scriitorul — este descalificat pentru că primește onorarii ? De ce banii (sau alte avantaje materiale echivalente) i-ar „mînji" numai pe campionii sportivi, de vreme ce nu-l murdărește pe poeți ?

În realitate, ceea ce mînjește este minciuna ; după opinia mea, a sosit de mult timpul să spunem pe nume lucrurilor pe care le cunoaște toată lumea, respectiv că, în ceea ce privește majoritatea campionilor și a viitorilor campioni, normele perimate ale amatorismului nu se respectă decît, în cel mai bun caz, formal.

Problema care se pune în privința campionilor și a viitorilor campioni nu este dacă sînt sau nu profesioniști. Adevărata problemă practică și socială constă în aceea că, exersîndu-și timp de cîțiva ani activitățile lor sportive ca o adevărată profesie, ei trebuie totodată să-și dobîndească o altă meserie pentru timpul, foarte apropiat, în care nu vor mai putea, fizic, să practice sportul în calitate de campioni Dificultatea este reală și merită o atenție plină de simpatie Nu vom ușura găsirea unei soluții juste dacă vom nega evidența că orice campion trebuie să trăiască ca un profesionist al sportului".

LA ÎNCHIDEREA EDIȚIEI

POLIHRONIADE ȘI BAUMSTARCK PE PRIMELE LOCURI LA EMMEN

În turneul internațional feminin de șah de la Emmen (Olanda) s-a disputat marți penultima rundă. Polihroniade și Masnjak pe Tuk, iar partidele Baumstarck-Jivkovic și Eretova-Timmer s-au întrerupt. Partida întreruptă din runda de luni (Eretova-Polihroniade) s-a încheiat cu remiză. În clasament, Polihroniade a preluat conducerea cu 4½ p, urmată de Baumstarck și Timmer cu cîte 3½ (1), Eretova 3 (1) etc. În ultima rundă, reprezentantele țării noastre le întîlnesc pe cele ale Olandei : Baumstarck joacă cu Tuk, iar Polihroniade cu Timmer.

Tiparul I. P. „Informația" str. Brezoianu 23—25

40365

PROLETARI DIN TOATE TĂRILE, UNIȚI-VĂ!

Redacția și administrația: str. Vasile Conta nr. 16, tel. 11.10.05, interurban 72 și 286. Telex sportrom buc. 180.

sportul

4 pagini 30 bani

Anul XXIV — Nr. 323 (5757) ZIAR AL CONSILIULUI NAȚIONAL PENTRU EDUCAȚIE FIZICĂ ȘI SPORT Joi 3 octombrie 1968

De la Ciudad de Mexico, EMANUEL VALERIU, transmite:

AUTOGRAFE ROMÂNEȘTI PE SOMBRERO

CIUDAD DE MEXICO, 2 (prin telefon). — *Ultimul grup al lotului olimpic român a sosit la Ciudad de Mexico în seara zilei de 30 septembrie, după o călătorie care a avut escale la Zürich, Paris și New York. Saltul peste Atlantic a durat 14 ore, dar oboseala acestei călătorii s-a risipit în momentul în care am simțit căldura primirii ce ni s-a făcut pe modernul aeroport internațional din capitala mexicană.*

În întîmpinarea grupului nostru din care făceau parte, printre alții, campionul mondial de lupte Ion Baciu, campionii europeni Simion Popescu și Nicolae Martinescu ca și sportivul din Cîmpulung, Aurel Simion, recent introdus în lotul de box, au venit în afara reprezentanților oficiali ai țării gazdă și numeroși sportivi români care sosiseră la Ciudad de Mexico cu cîteva zile mai devreme. Am remarcat printre aceștia pe Lia Manoliu, cîțiva sportivi de la lupte libere etc.

Formalitățile au durat extrem de puțin și imediat sportivii noștri au pătruns în holul aeroportului fiind asaltați de o adevărată armată de fotoreporteri și ziariști. De aceeași atenție s-au bucurat și luptătorii polonezi care au călătorit împreună cu reprezentanții noștri de la Paris pînă la punctul terminus. În același avion a mai făcut deplasarea în Mexic și formația folclorică din Ghana, participantă la Olimpiada culturală.

Judecînd după lumina care inundă încăperile aeroportului mexicane este de presupus că sosirea a fost transmisă de posturile locale de televiziune, fie în direct, fie prin intermediul peliculei.

Din holul aeroportului și pînă la autocarul care avea să-i transporte în satul olimpic, sportivii noștri au fost însoțiți de o orchestră de mariachi, un fel de taraf de lăutari deosebit de pitoresc.

Temperamentul localnicilor aflați pe aeroport era foarte greu de stăpînit de un grup de tineri cercetași care făceau eforturi lăudabile pentru a asigura un culoar necesar trecerii sportivilor. Din toate părțile se întindeau mîini prietenești care ofereau, cu generozitate, flori, ghiduri, cărți și monede mexicane, așteptînd în schimb o insignă sau o monedă românească. Lia Manoliu și luptătorul Martinescu au fost pur și simplu împiedicați să înainteze pînă cînd nu i-au satisfăcut pe amatorii de autografe care au ținut să capete semnăturile sportivilor noștri direct pe frumoasele lor sombrero.

În sfîrșit, ajungem la autocar și pornim spre satul olimpic pe o arteră de mare circulație construită în vederea marelui eveniment sportiv pe care îl găzduiește capitala mexicană.

Stadionul olimpic din Ciudad de Mexico pe care vor avea loc întrecerile de atletism și festivitatea de deschidere a Jocurilor Olimpice

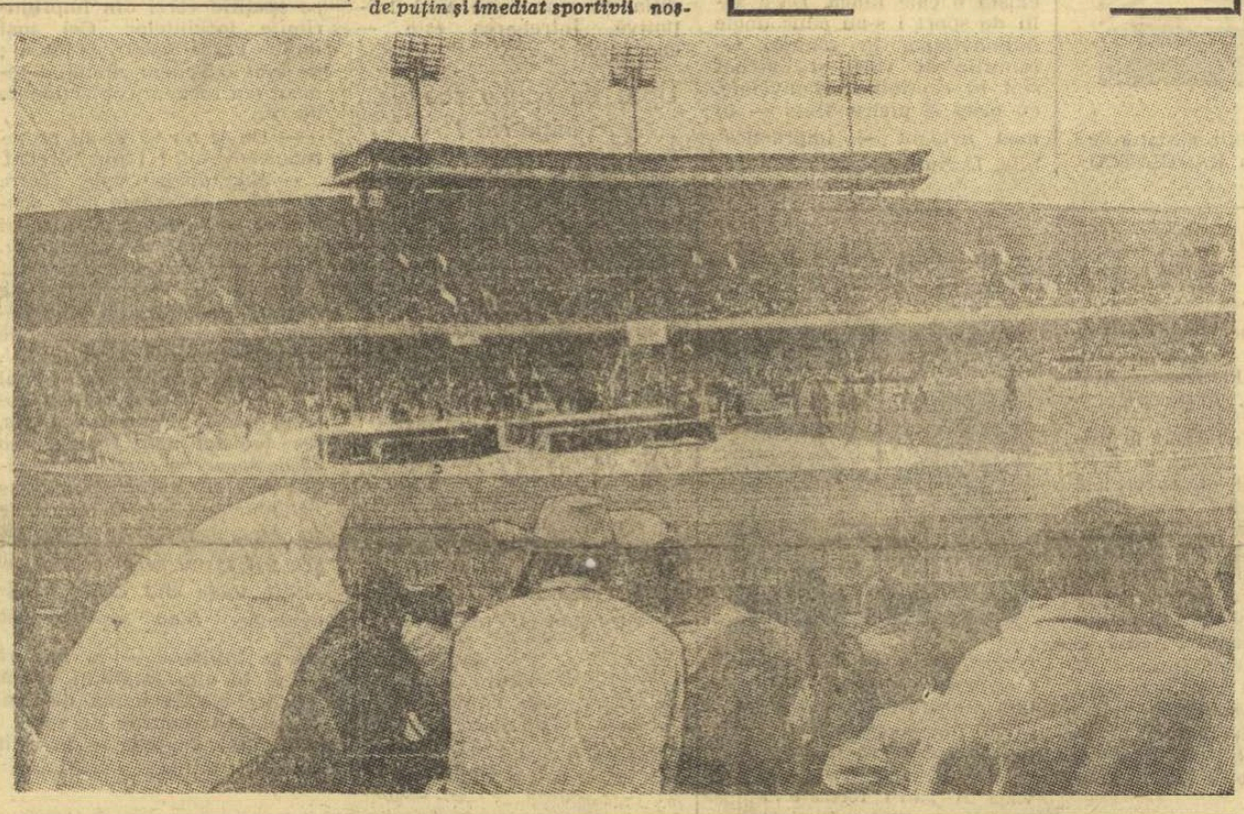

PREMIERĂ

La Institutul de Educație Fizică și Sport din Capitală au început cursurile în noul an universitar, 1968—1969. Primul „catalog" s-a strigat într-o atmosferă solemnă și entuziastă. „Bobocii", studenții anului I, care au pășit pragul Institutului, au fost întîmpinați cu căldură și dragoste, risipindu-li-se de la început emoția și neliniștea debutului.

În săli de cursuri, laboratoare și pe terenuri de sport s-au ținut primele lecții. Vîitoarele promoții de profesori, antrenori și tehnicieni ai sportului au pornit pe drumul greu, dar plin de satisfacții, al studiului și calificării înalte.

Baschetbaliștii Institutului s-au revăzut din prima zi de curs cu antrenorul lor, maestrul emerit al sportului MIHAI NEDEF, șef de lucrări la catedra de jocuri sportive. După tradiționalul salut a urmat antrenamentul.

Foto: T. ROIBU

„Cupa Metalul" la motocros

Duminică dimineața, cu începere de la ora 10, pe traseul din incinta Complexului Sportiv „Metalul" (Pantelimon), va avea loc ediția a III-a a *„Cupei Metalul"* la motocros. Alergători reprezentînd cele mai puternice secții din întreaga țară se vor întrece la clasa 500 cmc, de-a lungul a 3 manșe de cîte 20 de minute plus 2 ture.

Azi, pe velodromul Dinamo
Finala campionatului de demifond cu antrenament mecanic

Ultima reuniune a campionatelor naționale de ciclism pe pistă se desfășoară astăzi după amiază pe velodromul Dinamo din Capitală. La ora 16,30 va începe proba de demifond cu antrenament mecanic, probă de mare spectacol. Campionii țării pe anul 1967 — Dragoș Panaitescu — Marin Niculescu (Olimpia) — vor avea de făcut față asaltului celorlalte cupluri. Simbioza motocicletă — bicicletă dă naștere la dispute pasionante, desfășurate în regim de viteză mare. Finalul campionatelor programează, deci, o reuniune deosebit de interesantă.

MARELE ANONIM

Există o masă uriașă de oameni necunoscuți, cu o prodigioasă activitate, fără de care nu ar putea să existe mișcare sportivă, în sensul modern al cuvîntului. O armată de zeci de mii de activiști voluntari care populează nenumăratele comisii, care ajută la punerea în mișcare a unui aparat organizatoric imens, care îndeplinește tot felul de sarcini. Ea este prezentă pretutindeni unde se pregătesc sportivii, unde se organizează competiții, unde se planifică activitatea sportivă.

Pentru ca milioanele de practicanți ai exercițiului fizic să se poată bucura de plăcerile sportului este necesar ca zeci și zeci de mii de activiști voluntari să-și facă, zi de zi, munca lor modestă, anonimă și neplătită, fără de care ar fi imposibil să se cuprindă în întregime sarcini fără număr, depășind cu mult capacitatea de lucru a unui activ sportiv salariat, oricît de mare și de calificat ar fi el.

Care sînt, în fond, resorturile psihice care îndeamnă un număr atît de mare de oameni să dăruiască mișcării sportive timpul lor liber, o doză importantă de activitate creatoare și multă energie — utilizabile și în interesul lor propriu? Și asta într-un mod cu totul dezinteresat! Este dragostea pentru sport a unor foști practicanți ai sportului care, după terminarea activității competiționale, nu vor să se despartă, nu pot să se despartă, de lumea magică a stadionului, doresc să rămînă legați pe mai departe de o activitate care le-a intrat în sînge, care a devenit, într-un fel, a doua lor natură.

Unii se recreiază în timpul lor liber cîntînd la vioară, ca Ingres, alții colecționează timbre ori insigne, alții meșteresc tot felul de lucruri, mai mult sau mai puțin utile pentru ei. Dar activistul sportiv voluntar are un „hobby" mai serios, aproape o pasiune, care îl îndeamnă să-și petreacă o bună parte și uneori totalitatea timpului său liber cu o activitate care îi ține loc de odihnă, de recreație, de multe ori și de somn. Pentru mulți dintre aceștia nu există nici duminică, nici sărbătoare în care să nu se afle, undeva, în mijlocul sportivilor. Toți aceștia sînt niște ostași modești, de cele mai multe ori nicăieri însemnați, care dețin — totuși — un rol cum nu se poate mai important în susținerea și în dezvoltarea mișcării sportive naționale.

Pentru această activitate voluntară și obștească aproape că nici nu există o formă corespunzătoare de recompensare. Cele cîteva insigne, sau mențiuni ocazionale nu pot răsplăti, nici pe departe, munca depusă. Adevărul este că în modestia lor, acești devotați ai mișcării sportive nici nu pretind recompensă. De multe ori nici nu li se acordă cheltuielile făcute. Adevărata lor răsplată pare să rezide în satisfacția de a participa EFECTIV la activitatea sportivă, în plăcerea de a trăi mai departe în această atmosferă magică și care dacă te-a prins o dată în mrejele ei, nu te lasă toată viața.

Acestor activiști sportivi voluntari le închinăm aceste rînduri modeste, poate insuficient de inspirate, pentru a evoca generozitatea cu care vin să contribuie la ridicarea acestui mare edificiu obștesc care este mișcarea sportivă.

N. BRAȘOVEANU

CE RECORDURI MONDIALE VOR CĂDEA LA CIUDAD DE MEXICO?

Atleții, înotătorii, cicliștii, halterofilii și trăgătorii care își vor disputa întîietatea în întrecerile olimpice vor aduce modificări în tabelele recordurilor mondiale?

Specialiștii consideră că acest lucru este posibil în anumite probe. Ziarul nostru a realizat o anchetă internațională pe această temă și va publica răspunsurile primite începînd de sîmbătă 5 octombrie.

F. C. ARGEȘ — ÎN TURUL AL DOILEA AL „CUPEI ORAȘELOR TÎRGURI"

În meci retur piteștenii au terminat nedecis cu Leixoes

PITEȘTI, 2 (prin telefon, de la trimisul nostru). — Ne exprimam în ziarul de ieri părerea că F.C. Argeș nu va aștepta calificarea nici de la clauza regulamentului privitoare la dublarea golurilor înscrise în deplasare, nici de la prelungiri și nici de la jocul sorților. Echipa piteșteană, arătam, avea de partea sa toate șansele să cîștige meciul retur cu Leixoes: avantajul terenului propriu, suportul moral oferit de golul înscris la Porto, ca și sprijinul celor 15 000 de spectatori ce au umplut pînă la refuz tribunele stadionului, gata să-i încurajeze și să-i poarte spre victorie pe favoriți.

Și totuși, F.C. Argeș s-a calificat pentru turul al doilea al „Cupei orașelor tîrguri" grație golului înscris de Nuțu în poarta lui Fonseca în min. 73 al meciului de la Porto, deoarece, ca urmare a scorului alb de azi, acest gol s-a dublat, F.C. Argeș calificîndu-se cu... 2—1 Firește că succesul este meritat și el răsplătește, în primul rînd, jocul bun practicat de piteșteni în deplasare. La Porto, în condiții foarte grele de joc, echipa a știut să se mobilizeze, să lupte cu îndîrjire pentru fiecare minge, a atacat deseori periculos, și a creat numeroase situații de gol fiind — pe bună dreptate — apreciată de presa sportivă portugheză, de specialiștii cu care am stat de vorbă la Porto sau la Lisabona.

Din păcate, însă, F. C. Argeș n-a mai evoluat azi la nivelul tehnic și

Constantin MACOVEI

(Continuare în pag. a 3-a)

Raul l-a faultat în careu pe Radu, dar arbitrul, deși pe față, nu acordă penalti...

Foto: V. BAGEAC

Trimisul nostru special, **CĂLIN ANTONESCU, relatează de la Trnava:**

SPARTAK TRNAVA A MERITAT CALIFICAREA!

Campioana Cehoslovaciei a învins pe Steaua cu 4-0 (1-0)

TRNAVA, 2 **(prin telefon).** Stadion Spartak; timp înnourat, dar bun pentru fotbal; teren moale; 20 000 de spectatori. Au marcat: Svec (min. 4) și Adamec (min. 58, 76 și 80).

SPARTAK TRNAVA: **Gerik—Dobias, Boszik, Majernik, Hagara, Hrusecky, Kuna, Martinkovic, Svec, Adamec, Kabat.**

STEAUA: **Suciu—Sătmăreanu, D. Nicolae, Dălmăgeanu, Vigu, Jenei, Negrea, Pantea, Constantin, Voinea, Creiniceanu** (min. 73 Soo).

A arbitrat corect **Rudolf Scheurer** (Elveția).

După primul din cele două jocuri dintre Steaua și Spartak Trnava se aprecia că, dacă fotbaliștii cehoslovaci n-ar fi înscris golul de pe stadionul „23 August", șansele de calificare ale campioanei României ar fi fost certe. Iată, însă, că azi, pe stadionul Spartak din Trnava, jucătorii acestei formații au infirmat o asemenea părere, cîștigînd clar cu 4—0 (1—0). Spartak Trnava a arătat pe terenul propriu, o forță de joc deosebită, o angajare fizică totală (uneori cu accente dure), urmărind cu sete nu numai victoria, ci calificarea. Misiunea gazdelor a fost însă mult ușurată de crisparea, cîteodată chiar teama, cu care au acționat fotbaliștii de la Steaua. Așa se și explică gafele comise de bucureșteni, și tot astfel putem explica incapacitatea de finalizare a echipei noastre care, pe fondul unei stări de dominare exercitată de adversara sa, a realizat, totuși cîteva contraatacuri, la capătul cărora s-au ratat ocazii excelente: pe rînd, Vo

(Continuare în pag. a 3-a)

COMPETIȚII REPUBLICANE

Un nou concurs de amploare, în perspectivă. La sfîrșitul săptămînii, vor avea loc campionatele republicane de 50 km marș, decatlon juniori și pentatlon senioare. În același timp se va desfășura și concursul republican de probe neclasice.

Cursa de mare fond a mărșăluitorilor va avea un singur absent: campionul balcanic la 20 km, Leonida Caraiosifoglu, aflat la Ciudad de Mexico. În rest, vor evolua toți mărșăluitorii fruntași.

Concursul republican de probe neclasice cuprinde următoarele alergări: SENIORI: — 300 m, 1 000 m, 3 000 m, 200 mg, 4x200 m, 4x800 m, 4x1 500 m; JUNIORI MARI — 300 m, 1 000 m, 2 000 m, 200 mg, 4x200 m, 4x800 m; JUNIORI MICI — 500 m, 200 mg; SENIOARE — 60 m, 300 m, 500 m, 1 500 m, 100 mg, 4x200 m, 3x800 m; JUNIOARE MARI — 60 m, 300 m, 500 m, 4x200 m, 3x800 m. De asemenea, se vor disputa în cadrul concursului republican probele de *pentatlon juniori mici* (80 m — lungime — greutate 5 kg — 110 mg — suliță, 0,600 kg) și *tetratlon juniore mici* (60 m — lungime — greutate 3 kg — 80 mg).

Cele mai interesante întreceri se anunță cele ale seniorilor și senioarelor, la startul cărora se vor prezenta numeroși atleți cunoscuți, componenți ai loturilor republicane sau chiar ai echipei naționale, care au participat săptămîna trecută la triunghiularul România — R. D. Germană — Bulgaria. Din listele de înscrieri depuse la federație am putut remarca o participare valoroasă, care anunță întreceri echilibrate, în special la probele de *300 m* (A. Deac, T. Puiu, V. Jurcă, Rățoi), *1 000 m* (Gh. Ungureanu, M. Neamțu, I. Damaschin, I. Nicolae, N. Gagiu), *200 mg* (D. Hidișoanu, N. Perța, V. Jurcă, I. Rățoi, D. Cosma, Șt. Szatmari). Dintre ceilalți participanți ies în evidență cunoscuții atleți Andrei Barabaș (Dinamo), Ion Rusnac și Ovidiu Lupu (Steaua) la 3 000 m, Mariana Goth (Metalul) și Aura Petrescu (Steaua) la 60 m.

Probele de pe stadionul Republicii încep sîmbătă de la ora 9 și 14, iar duminică de la ora 9 și 14,30. Startul la 20 km marș se va da duminică de la ora 7.

● Biroul F.R.A. a discutat o serie de cereri de transferare depuse recent, aprobînd trecerea la Clubul atletic universitar a 12 atleți, ale căror cereri au îndeplinit prevederile regulamentului în vigoare. Printre noii legitimați ai C.A.U. București se numără Sanda Anghelescu (fostă la Steaua), Doina Munteanu (Șc. sp. Bacău), Monica Vasilescu (Șc. sp. Cîmpulung Muscel), Ioan Nicolae și Iosif Szeibert (Rapid Buc.), Ștefan Siscovici (Steagul roșu Brașov). A fost respinsă cererea atletei Cecilia Berna, care nu are dezlegare de la actualul său club (Metalul București).

Mariana Goth (în mijloc) cîștigătoarea curselor de 100 și 200 m din cadrul întîlnirii cu Bulgaria și R. D. Germană. Sîmbătă ea va lua startul în proba de 60 m

Prin centrele de inițiere ne asigurăm sportivi de performanță

Crearea și implicit consolidarea centrelor de inițiere în sport s-a aflat permanent în centrul atenției consiliului nostru. Ea a fost considerată ca o problemă stringentă, a cărei rezolvare se impunea, de fapt, într-un mod și mai pregnant. De ce țin să subliniez acest aspect: *fiindcă existența unor asemenea centre reprezintă o garanție în depistarea și chiar în formarea unor elemente de perspectivă pentru sportul de performanță.* Iar județul nostru nu putea face excepție. Îl obligau tradițiile care s-au făurit la nivelul unor discipline sportive și mai ales faptul că numărul sportivilor de performanță este departe de a satisface și ca număr și ca valoare.

Evident, principalul centru de greutate al acestor centre îl reprezintă municipiul Cluj. Aici ființează cele mai multe centre de inițiere, totodată cele mai puternice, mai reprezentative. În fotbal, de pildă, activează cu excelente rezultate centrul de pe lîngă clubul sportiv *Universitatea*, care se bucură și de aportul unor antrenori cu recunoscute calități pedagogice îndeosebi (S. Avram, Ad. Covaci, V. Bălutiu). Organizat sub egida federației de resort, acest centru beneficiază de condiții bune de lucru și, deci, de la el se poate aștepta cît mai mult. Tot la fotbal există un centru de inițiere în cadrul asociației sportive C.F.R., cu frumoase perspective, datorită mai ales sprijinului material acordat de organele sindicale. Concret: nu de mult au fost alocate fonduri importante pentru construirea unui teren prevăzut cu grupuri sociale și tribună.

Celelalte centre de inițiere au fost repartizate într-o serie de asociații sportive ale municipiului, după cum urmează — halterele la „Unirea" (Întreprinderea de utilaj textil), handbal la „Porțelanul", motociclismul la „Armătura", atletismul, boxul, popicele, natația și voleiul la „16 Februarie" (Atelierele de reparat utilaj feroviar.) De subliniat faptul că și la nivelul acestor centre se poate vorbi de condiții satisfăcătoare de desfășurare a activității, de multă înțelegere. Ca să folosesc un singur exemplu: recent s-a hotărît (aceasta însemnînd existența unor fonduri corespunzătoare) ca bazinul mic, de 25 de metri, afectat celor ce vor să se inițieze în înot, să fie acoperit și, deci, folosit în tot cursul anului.

Aș dori să mai fac o subliniere: aceste centre de inițiere se bucură de sprijinul moral și material al sindicatelor, cu care, în ultimele luni îndeosebi, colaborăm strîns și multilateral.

O serie de alte centre clujene de inițiere în sport își desfășoară activitatea sub directa conducere și îndrumare a consiliului nostru. Este vorba de centrul de sărituri în apă al C.S.M., de cel de haltere de la Școala profesională „Tehnofrig" și de centrul de schi cu participarea elevilor Școlii generale nr. 1.

Cît privește cuprinsul județului, centre de inițiere cu bune rezultate ființează la Turda (natație și lupte), Cîmpia Turzii (tenis de cîmp) și Dej (handbal și volei).

Ce aș vrea să mai arăt? Că majoritatea centrelor de inițiere de care am amintit au luat ființă acolo unde am găsit cît de cît condiții (pentru a nu porni de la 0), precum și instructori obștești, antrenori sau profesori în măsură să asigure descifrarea alfabetului unui sport sau altul, în timpul lor liber. Firește, nu socotim încheiată acțiunea. Dimpotrivă, în dorința (și desigur din necesitatea) de a avea asigurate cît mai multe elemente de perspectivă, la cît mai multe discipline sportive (la atletism, gimnastică și natație în mod special), vom pleda pentru existența cît mai multor asemenea centre. Întrecerea între județe în care este angajat și consiliul nostru, sperăm să fie un stimulent în această direcție.

Ion LÖRINCZI
vicepreședinte al Consiliului județean Cluj pentru educație fizică și sport

CURTEA RAPIDULUI...

— Rapidist, rapidist, dar în astfel de condiții, nu-mi arde să mai merg la handbal. Desen de Neagu RĂDULESCU

Aveam, cînd eram copii, un loc al nostru anume, unde ne jucam „de-a v-ați ascunselea". Era ograda, cam insalubră, a unui vecin, năpădită de bălării și presărată cu cioturi de lemn, potcoave și resturi de alimente. O preferam pentru că aici ne puteam zbengui în voie, fără teama de a deranja ceva, pentru că toate erau deja date peste cap.

N-am mai văzut-o de mult, dar mi-am amintit de ea recent, cînd am pătruns în incinta clubului Rapid. Teribilă asemănare! Și, cînd fetele din Odorhei, aflate la prima lor vizită în sediul sportiv al Giuleștiului, au exclamat: „Nicăieri n-am întîlnit o dezordine mai mare", *mi-am amintit stigmatul pe care-l purta vecina:* „aia cu gunoiu-n prag" *și care o recomanda pînă în satele depărtate.*

Am roșit puternic pentru gospodarii Rapidului și am încercat să-i disculp spunînd oaspetelor: „E în construcție". *Și chiar dacă grămezile de moloz, pietrișul și gropile (fără var, însă) mi-au susținut explicația, copcile cu noroi, bălăriile, rumegușul și hîrtiile nemăturate din primăvară mi-au trădat în schimb indulgența.*

În ograda cam insalubră a vecinului veneau cîțiva copii să se joace „de-a v-ați ascunselea"; în curtea Rapidului vin, însă, sute de sportivi și mii de spectatori care întîlnesc acest aspect dezolant. Ce fac gospodarii clubului? Se joacă și ei „de-a v-ați ascunselea?"

Nușa MUȘCELEANU

NOTE CRITICE

Cu locurile de joacă pentru copii nu este de joacă!

Ce măsuri au luat conducerile școlilor generale și ale liceelor pentru buna desfășurare a orelor de educație fizică în noul an de învățămînt? Unde vor face sport elevii după orele de curs? Unde se pot juca copiii noștri? Iată cîteva întrebări de mare actualitate și acuitate. Răspunsul l-am căutat în cîteva orașe de provincie.

— Raid anchetă —

Între dorință și posibilitate

Primul popas, la Liceul nr. 3 din Tîrgoviște, unde funcționează o Școală sportivă cu secție de volei. Din discuția purtată cu tov. SELTEA, directorul liceului, s-a desprins dorința conducerii școlii de a pregăti sportivi fruntași, în special la jocuri, de a asigura elevilor condiții optime de practicarea sportului prin organizarea a cît mai multor întreceri. Dar, între dorință și... posibilitate există o cale lungă. Dacă sălii de sport i s-au adus unele îmbunătățiri, în schimb terenurile de volei și baschet sînt în continuare denivelate, cu nisip și pietre, fiind — în mod evident — impracticabile. Dorința conducerii liceului de a înviora activitatea, de a asigura elevilor posibilitatea de a practica jocuri sportive, plutește în domeniul abstract al bunelor intenții. Dar — amănunt care nu poate fi neglijat — în curtea liceului există mult spațiu nefolosit, pe care se poate amenaja o pistă de atletism (de cel puțin 60 de metri) și un teren de handbal. Cu condiția ca cineva să aibă inițiativă. Întrebarea este — cine?

Lipsă de spațiu sau de... inițiativă?

La Brașov și Piatra Neamț ne-am oprit la cîteva școli generale, ale căror curți nu permit, în mod real, amenajarea unor instalații sportive REGULAMENTARE. Unele școli și-au făcut, totuși, terenuri reduse, altele, în schimb, continuă să acuze lipsa de spațiu și de fonduri pentru a justifica... lipsa de inițiativă. Ne întrebăm: *Oare nu se pot desfășura orele de educație fizică și diverse concursuri pe terenuri simple* „NEOMOLOGATE"? În fond, cîți copii n-au făcut primii pași în sport pe asemenea terenuri, care nu necesitau instalații costisitoare și care pot fi realizate, în cea mai mare parte, cu sprijinul comitetului de părinți?

Treabă pe jumătate

Curiozitatea ne-a îndemnat să ne deplasăm și prin cîteva cartiere pentru a vedea dacă copiii brașoveni au posibilitatea de a practica sportul, sau măcar de a se juca în aer liber și în afara școlii...

Marele cvartal Steagul roșu. E duminică după-amiază... Curțile celor două școli generale (nr. 7 și 10) se odihnesc. Elevii au pus stăpînire pe spațiile verzi din împrejurimile locuințelor. Cei mai mulți joacă volei și fotbal; pe unii îi vedem simulînd tenisul (cu rachete confecționate de ei).

— De ce nu vă jucați pe terenurile școlii? i-am întrebat.

— *Nu avem voie. Între blocuri nu ne putem juca, pentru că spargem geamurile și deranjăm liniștea locatarilor. Așa că am ales și noi strada...*

Soluții există, dar lipsește preocuparea. Iată ce ne-a declarat profesorul de educație fizică, ION VULCĂNEANU, antrenorul echipei de fotbal Tractorul: *„Împreună cu colegul meu, Alexandru Muta, am depistat anul trecut vreo 30 de locuri în cartierele Steagul roșu și Tractorul, unde se pot amenaja microterenuri de fotbal (40/20 metri), astfel ca școlarii să nu se mai joace pe străzi, unde sînt expuși accidentelor. S-au confecționat chiar și 10 perechi de porți metalice, de dimensiuni 5/2. Pînă în prezent n-au apărut decît 2—3 terenuri. Celelalte porți zac aruncate pe undeva".*

Ce au de spus gospodarii celor două mari cartiere brașovene? De ce Consiliul popular privește cu pasivitate o asemenea situație?

Locurilor de joacă și sport — un... loc pe planșeta de proiectare!

Pentru copiii care locuiesc în blocurile din centrul orașului Piatra Neamț (unde am întîlnit doar locuri de joacă pentru preșcolari), situația este și mai dificilă. *„Majoritatea școlarilor,* ne spunea ing. DAN TIMOȘCOV, șeful Comisiei de construcții a C.J.E.F.S.-Neamț, *nu au curți care să permită amenajarea unor terenuri simple. Ceea ce agravează și mai mult această situație este faptul că elevii nu pot nici după orele de curs să zburde în voie. De exemplu, în cartierul Precista, dat recent în folosință, nu au fost prevăzute locuri de joacă, deși între blocuri există suficient teren nefolosit. Să sperăm că problema nu va fi omisă și în cartierul Mărței, actualmente în construcție".*

Din păcate, nici o vorbă despre lipsa de inițiativă arătată în valorificarea spațiilor verzi dintre blocurile cartierului Precista. Deși Comisia de construcții a C.J.E.F.S.-Neamț avea datoria să facă, măcar o sugestie, Consiliului popular local.

Iată situații care se întîlnesc — în măsură mai mică sau mai mare (dar, oricum, sînt tipice) — și în alte localități. Tocmai de aceea viitoarele planuri ale edililor orașelor nu trebuie să omită din perimetrele noilor cartiere locurile de joacă, terenurile sau mini-terenurile de sport.

Este o problemă de care depinde — în ultimă instanță — dezvoltarea fizică și sănătatea generațiilor de mîine.

Tr. IOANIȚESCU

DE LA UN PANOU LA ALTUL

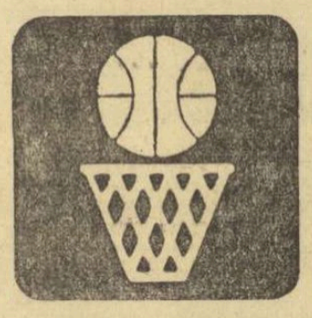

Începem comentariile noastre cu proaspetele promovate în prima divizie *Politehnica Brașov* și *I.C.H.F. București.*

● Studenții au venit la primul lor meci oficial în divizia A cu intenții dintre cele mai frumoase. Acestea s-au văzut din felul în care elevii antrenorului *Gh. Marcu* au abordat partida. Ei nu s-au lăsat impresionați de adversari (cîțiva maeștri ai sportului) și au jucat deschis, simplu și, ceea ce este mai important, și-au apărat șansele în mod sportiv și după ce echipa a rămas incompletă prin descalificarea jucătorilor săi de bază: *Birsan, Dikay* și *Iliescu.* Deci, bine pentru brașoveni.

● I.C.H.F. Evoluția acestei formații a fost așteptată cu interes atît de specialiști cît și de iubitorii pasionați ai baschetului. Aceasta pentru că echipa era pentru prima oară în divizia A și în lotul ei apăreau o serie de baschetbaliști cu lungi state în campionatele naționale: *E. Niculescu, Cîmpeanu, Dinescu, Tudosi* și *Cimpoiaș* (foști la Steaua) precum și mai tinerii *Măluțel, Chiciu* și *Gall* (de la I.C.F.). Dar, așteptările nu au fost pe măsură să satisfacă, din cauza înfrîngerii înregistrate precum și a modului defectuos cum a fost condusă echipa de pe margine. Chiciu a fost menținut prea mult în teren deși a fost clar pentru toată lumea că nu „merge", Cîmpeanu, deși și-a făcut datoria, a fost prea nervos, Tudosi a jucat doar cîteva minute, iar Măluțel și Gall n-au intrat pe teren decît la încălzire! Eforturile lui Niculescu, Dinescu și Cimpoiaș trebuie sincronizate cu ale celorlalți și atunci I.C.H.F. va deveni cu adevărat o echipă de temut. Altfel...

● *Dinamo, fără Albu* (s-a accidentat în primele minute) a cîștigat lejer. Studenții ieșeni, fără achiziții noi, cu aceiași jucători din campionatele trecute, nu trebuie să uite că anul acesta vor retrograda din divizia A patru formații!!

● *Universitatea Timișoara* a apărut în haine noi, cu *Viciu* și *Cîmpeanu* (ambii de la Dinamo), omul cu coșul și pivotul. Aceștia împreună cu *Jean Ionescu* și ceilalți vor putea face o figură onorabilă în actualul campionat. Antrenorul *Fr. Printz* are cuvîntul.

● *Steaua.* Este echipa contrazicerilor. Formația cu lotul cel mai valoros, dar cu rezultatele cele mai inexplicabile. Baschetbaliștii care erau gata să învingă Iugoslavia au fost tinuți în șah de *Cristian Popescu, Radu Popovici, Czell* și ceilalți rapidiști. Greșeala pornește de la conducerea tehnică a echipei. Trebuie luate măsuri grabnice, altfel vom fi puși în situația de a asista pasivi la neputința baschetbaliștilor militari de a ieși din impas. Toți sînt „marcatori". *Savu, Barău, Jekeli, Gheorghe, Popa, Nosievici* și cu excepția ultimului nici un pasator. *Emil Niculescu* își face datoria la I.C.H.F. Deocamdată atît.

● Cavalerii fluierului au fost elogiați pe toată linia! De nu s-ar deochia.

Paul IOVAN

LANȚUL SLĂBICIUNILOR

Știați că F.R.T.M. a avut nevoie de... patru luni pentru a soluționa niște litigii? Dar ce litigii. Să lăsăm să vorbească faptele.

Cu ocazia desfășurării turului campionatului republican pe echipe (16—19 mai) de la Cluj, în pofida textului regulamentului competiției („La ședința tehnică care se va ține în seara precedentă începerii concursului, delegații vor prezenta legitimațiile tip F.R.T.M. vizate pe anul în curs...)" reprezentanții unor echipe nu au prezentat carnetele de legitimație ale lui Vera Weis (Sinteza Oradea), Ionescu Scare, Bodea (Progresul București), Sim, Horvath, Hidveghi și Drăgușin (A.S.A. București). În loc să interzică participarea jucătorilor incriminați și să hotărască imputarea celor vinovați a cheltuielilor inutile (transport, cazare, masă), secretarul federal Sever Dăneț și juriul de concurs au stabilit ca toată lumea să participe, urmînd ca ulterior să se clarifice fiecare caz în parte, inclusiv contestațiile care, eventual, vor interveni.

Și, după 120 de zile de chibzuință „adîncă", timp în care s-a purtat și o îndelungă corespondență, rezolvările găsite au fost următoarele: Vera Weis nici nu era transferată la Sinteza, deci echipei i s-au anulat meciurile susținute. La fel și formației A.S.A. pentru folosirea fără drept a jucătorului Drăgușin. Soluții juste dar care puteau fi mult mai operative, nejustificînd timpul pierdut. În schimb, hotărîrea care atestă dreptul de joc al lui Ionescu Soare pentru Progresul ilustrează o mare doză de superficialitate și ignoranță. **Conform art. 3 din regulament privind trecerea sportivilor de la o asociație sportivă (club) la alta, pentru obținerea transferului,**

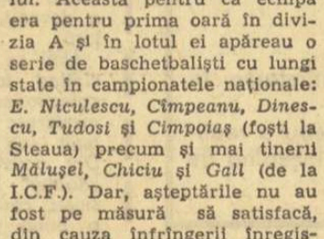

sportivii trebuie să prezinte în perioada de transfer stabilită de fiecare federație următoarele acte: a) cererea personală de transfer cu avizul scris al asociației sportive (clubului) la care dorește să activeze; b) acordul scris de la asociația sportivă (clubul) unde a activat, pentru a se transfera la o altă asociație sportivă (club); c) carnetul de legitimare. Iar în instrucțiunile pentru aplicarea sus-zisului regulament se precizează că „Toate actele de transfer se depun deodată, în perioada stabilită de federație (N.R. în cazul de față 1—31 ianuarie a.c.) și nu se iau în considerare dacă au fost depuse după expirarea termenului de transferare". Or, pentru Ionescu Soare, dezlegarea eliberată de clubul Voința este înregistrată sub nr. 240 din 7 februarie. Cum și-a dat oare avizul comisia de specialitate din cadrul C.M.E.F.S. București (vicepreședinte de resort A. Secui)? Sau comisia de competiții (președinte J. Văleanu) din F.R.T.M.? Dacă s-a irosit atîta vreme, cel puțin să se fi făcut o treabă ca lumea. Erau necesare acte nu vorbe.

Adică, în rezumat, la toate cele arătate pînă acum, o serie de formalități care trebuiau încheiate încă din primele zile ale lui februarie, nu sînt îndeplinite nici în mai, iar forurile diriguitoare tergiversează lucrurile pînă la jumătatea lui septembrie. Mai bine se mai amînă pronunțarea încă trei luni pentru ca să se ajungă la o nouă perioadă de transferări. Atunci totul ar fi fost în regulă!

Nu facem nici un proces de intenție celor care au tărăgănat luarea măsurilor care, deși foarte simplu de aplicat, unele s-au dovedit a fi potrivnice prevederilor în vigoare. De ce atîta îngăduință, curată mărinimie? Dacă cei care fauresc regulamentele le încalcă primii ce să mai zicem de alții? Nerespectarea propriilor hotărîri reprezintă mai mult decît o greșeală, constituie o lipsă de responsabilitate, neseriozitate. Și, cu asemenea „calități" nu se poate contribui la progresul unui sport, darămite la redresarea lui, în speță, tenisul de masă.

C. COMARNISCHI

Întrecerea rachetelor continuă

Făcînd „slalom" printre întreruperi, continuări și amînări, meciurile din cadrul campionatului pe echipe își continuă lenta călătorie, sub amenințarea venirii timpurii a toamnei și a vremii nefavorabile pentru tenis.

Numai cîteva din reluările programate la începutul săptămînii s-au putut consuma, astfel că sîntem în posesia unui singur rezultat indicînd pe învingători: Steaua și-a asigurat victoria în meciul cu Construcțiile, conducînd cu 13—10. În partida decisivă, primul jucător al formației militare, Ilie Năstase, a dispus de Ion Santei cu 6—4, 4—6, 6—2, 6—2. O ultimă partidă de dublu mixt, rămasă nedisputată, nu mai poate schimba soarta întîlnirii.

Foarte dîrză este disputa într-o altă întîlnire întreruptă, cea dintre Steaua și Progresul. Militarii conduc cu un singur punct diferență (12—11), decizia urmînd să fie dată de jocul perechilor Ilie Năstase, Constanța Turea (S)—Paul Dumitrescu, Julieta Boboc (P). De menționat că echipierii Progresului au reușit să mențină scorul strîns, în special datorită punctelor obținute

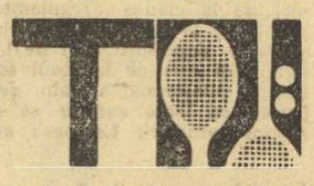

în întîlnirile feminine. Steaua a cîștigat (prin Mărmureanu, Popovici și Ovici) toate întîlnirile seniorilor, în schimb la senioare, Progresul a obținut scorul de 4—1. Julieta Boboc a întrecut-o pe Eleonora Dumitrescu (6—2, 7—5), iar ultima a marcat unicul punct învingînd pe Ecaterina Horșa (6—8, 7—5, 7—5). În confruntările de tineret, victoriile au fost în general împărțite.

Rămîn în suspensie cele două derbyuri întrerupte, Dinamo — Steaua (16—4) și Construcții—Progresul (12—9) și încă două noi întîlniri în care Steaua joacă împotriva Construcțiilor, iar la sfîrșitul săptămînii primește vizita Steagului roșu Brașov.

Sîmbătă după amiază începe în Capitală și întîlnirea Dinamo—Construcții, cu care se va încheia turul competiției.

Din provincie, un rezultat: Industria sîrmei Cîmpia Turzii—UTA 20—4.

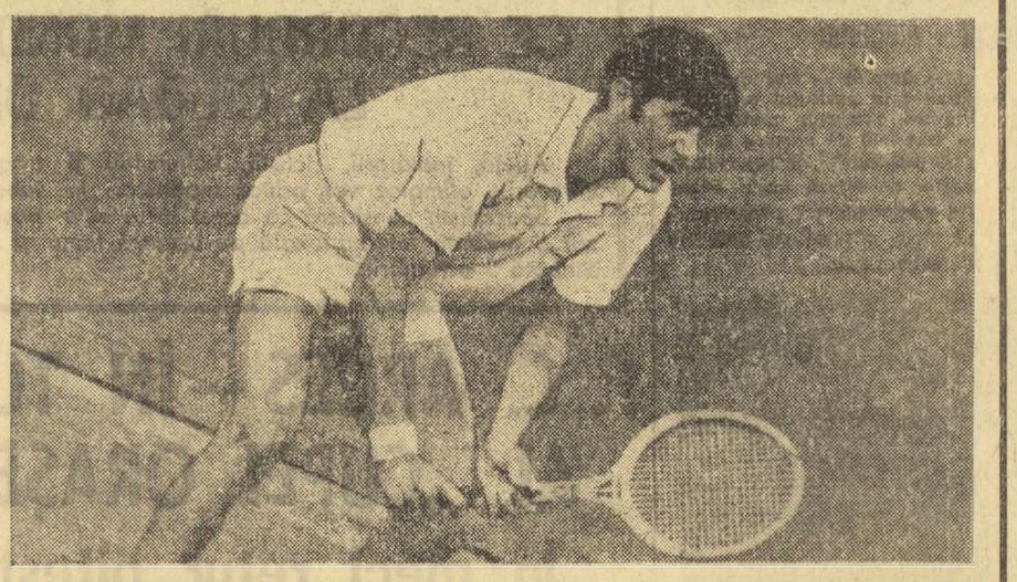

Atenție, concentrare, dîrzenie... Iată ce se poate citi în atitudinea campionului țării, Ilie Năstase (Steaua), așteptînd această lovitură de serviciu. L-am dori mereu așa!

Uzina Chimico Metalurgică
„NEFERAL"

București, bd. Biruinței nr. 100, sectorul III

recrutează candidați pentru școala de mecanici locomotivă și automotor

Condiții admitere:

- Absolvent școala profesională — specialitate metal,
- Stagiul de 12 luni meseriaș la repararea locomotivelor în depou și 12 luni ca fochist locomotivă abur sau mecanic ajutor automotor L.D.E.
- Stagiul militar satisfăcut
- Vîrsta pînă la 40 ani.

Înscrierile se primesc la sediul uzinei pînă la data de 25 octombrie 1968

Se recrutează candidați din municipiul București și comunele subordonate.

Informații suplimentare la telefon 35.38.00, interior 174, Serviciul Tehnic.

fotbal

F.C. Argeș – în turul al doilea

(Urmare din pag. 1)

tactic de la Porto. Poate că schimbările operate în formație au determinat acest regres (a „dispărut" linia de mijloc Prepurgel—Nuțu), poate că oboseala jocurilor de campionat și-a spus cuvîntul, poate că scăderea formei sportive a unor jucători, poate că încrederea prea mare într-o victorie facilă, poate... Cert este că cei prezenți azi (n. r. ieri) în tribunele stadionului piteștean au urmărit jocul, timp de 90 de minute, cu emoție, cu incertitudinea calificării formației favorite, cu gîndul (de ce să n-o recunoaștem) că ar putea deveni posibilă repetarea „figurii" Progresului de acum opt ani. Aceasta pentru că, deși gazdele au beneficiat de unele situații favorabile de a înscrie (cea mai clară — lovitura în bară a lui Dobrin în min. 44, la o pasă primită de la Ioniță), deși în unele perioade (din păcate prea scurte) jocul s-a legat, existînd chiar și faze palpitante de poartă, evoluția piteștenilor, în ansamblu, nu a satisfăcut. Linia de mijloc improvizată (Ioniță—Olteanu) nu a reușit nici un moment să se ridice la nivelul cerințelor jocului, mijlocul terenului fiind, din această cauză, în permanență la dispoziția fotbaliștilor portughezi. Dacă mai adăugăm la aceasta și alte puncte nevralgice ale formației piteștene (jocul slab al lui Radu și Jercan, comoditatea lui Kraus) vom înțelege de ce, ca și la Porto, apărarea a trebuit, nu de puține ori, să se întrebuințeze serios, să salveze situații dificile, să corecteze greșelile numeroase ale atacanților sau mijlocașilor. Întreaga linie de fund (Păciulete, Barbu — excelent plasament, intuiție în joc — Vlad și Ivan) a fost la înălțime. Îl vom remarca apoi în mod deosebit pe Dobrin. La binecunoscutele lui calități tehnice (pe care Dobrin le-a etalat cu brio și în jocul de azi, el fiind deseori aplaudat la scenă deschisă), s-a mai adăugat dorința lui, evident manifestată, de a fi cît mai util echipei, de a fi un bun creator și realizator. Dar, singur, nesprijinit suficient de coechipieri, el nu a putut realiza mai mult.

Cu cîteva noutăți în echipă (Moreira, Calado, Albertino, Lazaro), Leixoes a făcut la Pitești un joc remarcabil, apreciat de publicul spectator. Echipa portugheză s-a repliat ușor în apărare (cînd a fost cazul) și a construit cu aceeași ușurință atacuri periculoase. Gabaritul impunător al unor jucători, tehnica lor, dorința calificării au făcut ca nu o dată Calado, Bene, Horacio și chiar fundașul Barros (a împlinit chiar ieri 19 ani) să suteze periculos la poarta lui Niculescu. Dar, scorul a rămas pînă la urmă alb. El marchează în palmaresul oaspeților un rezultat remarcabil obținut în deplasare, iar în cel al piteștenilor — așa cum am spus — calificarea în turul al doilea al „Cupei orașelor tîrguri".

Am dori ca această reușită să fie începutul unei noi afirmări a echipei piteștene în competiția continentală, întrecere în care ea a obținut rezultate remarcabile și în anii precedenți.

Arbitrul austriac Paul Schiller (ajutat de compatrioții săi Bauer și Tittl) a condus foarte bine pînă în min. 75, cînd a refuzat să acorde o lovitură de pedeapsă echipei piteștene, la un fault clar comis în mijlocul careului împotriva lui Radu. Au evoluat următoarele formații:

F.C. ARGEȘ: **Niculescu—Păciulete, Barbu, Vlad, Ivan—Ioniță, Olteanu—Radu** (min. 76 Țurcan), **Kraus, Dobrin, Jercan.**

LEIXOES: **Fonseca—Barros, Adriano, Raul, Nicolau II** (min. 76 **Lazaro)—Moreira, Calado—Bene, Albertino** (min. 65 **Neca), Horacio, Ricardo.**

O selecționată de tineret va juca în Bulgaria

Miercuri 9 octombrie, o selecționată de tineret a României va servi drept sparing-partener echipei reprezentative de fotbal a Bulgariei. Jocul se va disputa într-un oraș din vecinătatea Sofiei.

Lovitura cu capul a lui Dobrin va fi totuși reținută de Fonseca

SPARTAK TRNAVA A MERITAT CALIFICAREA!

(Urmare din pag. 1)

nea, Pantea, Creiniceanu și Soo fiind singuri cu portarul Gerik. Pentru a respecta pe deplin adevărul, vom spune, de asemenea, că în prima repriză jocul a fost mult mai echilibrat, Steaua avînd momente cînd a onorat rezultatul de la București printr-o evoluție bună, cu pase și demarcaje realizate inteligent, cu combinații de atac rapide și frumoase. Dar, numai cu sclipiri (alternate cu greșeli grave), nu se pot emite pretenții serioase la obținerea unui rezultat măcar satisfăcător într-o competiție europeană. În repriza secundă, dominarea gazdelor a devenit mai insistentă, ritmul lor de joc s-a accelerat mereu, măcinînd încet dar sigur și bruma de rezistență fizică, dar mai ales morală, ce rămăsese jucătorilor români. Pentru a înțelege mai bine crescendo-ul în care a evoluat azi Spartak Trnava, să precizăm că între primul și al doilea gol a fost o diferență de 54 de minute, între al doilea și al treilea, de 18 minute și între al treilea și al patrulea de numai 4 minute.

ÎN CONCLUZIE O VICTORIE CLARĂ, DEASUPRA ORICĂRUI DUBIU. Aceasta chiar dacă primul gol a fost înscris dintr-o poziție flagrantă de ofsaid și în ciuda faptului că, așa cum spuneam, Steaua a putut și ar fi meritat, poate, să înscrie cel puțin două goluri. Dar la fotbal contează mai puțin aprecierile platonice sau impresiile, de cele mai multe ori contradictorii, deoarece și Spartak Trnava ar mai fi putut înscrie încă 4—5 goluri.

Filmul jocului: în min. 4, Martinkovic a făcut o cursă pe extremă, a centrat la Svec, aflat în poziție clară de ofsaid, și acesta a reluat, de la cîțiva metri, pe jos, înscriind: 1—0. După gol, a urmat o perioadă de dominare a echipei Steaua, dar Creiniceanu (min. 8) și Voinea (min. 20) au ratat, deși se aflau singuri doar cu portarul Gerik în față. În ultimele 25 de minute ale primei reprize, jocul s-a desfășurat în favoarea echipei Spartak, la poarta lui Suciu succedîndu-se ocazii una după alta. În ultimele secunde ale reprizei, Creiniceanu a țîșnit pe extremă, a centrat din viteză, dar Pantea, aflat la numai 4 metri de poartă, a lovit mingea cu genunchiul, aruncînd-o peste bară. În repriza secundă, presiunea din ce în ce mai puternică a gazdelor s-a soldat cu trei goluri, toate opera lui Adamec.

Ieri, după-amiază, într-un meci amical cu Poiana Cîmpina, Rapid a obținut victoria cu 2—1 (0—0), grație a două lovituri de la 11 m transformate de Codreanu. Pentru oaspeți a marcat Baboe. În fotografia noastră, Neagu, în careul advers, încearcă să reia cu capul spre poarta apărată de Opanschi.

Foto: V. ONESA

DUPĂ 20... ȘI UNU DE ANI!

(Scrisoare către antrenorul Silviu Ploeșteanu)

STIMATE MAESTRE,

După ședința în care s-a comunicat înlocuirea dv de la conducerea tehnică a echipei Steagul roșu, ca unul care vă cunoaște bine și care — prin natura profesiei — v-a apreciat, am intenționat să schimb cîteva vorbe cu dv. Ați părăsit, însă, sala în grabă, dispărînd în întunericul și în ploaia de afară, ce turnau parcă plumb peste o inimă și așa destul de îndurerată.

Vă înțeleg, maestre, durerea. Chiar dacă n-ați fi mărturisit-o sincer în ședință, în cuvîntul rostit, scurt, dar profund mișcător — „mi-ați făcut cel mai mare rău, m-ați distrus sufletește" — ea vi se citea limpede, pe față, în privire.

Știu, maestre, că nu vă frămînta în clipa aceea grija zilei de mîine. Despre așa ceva nici nu poate fi vorba în statul nostru socialist și, pe deasupra, înșiși cei ce vă pregătiseră amplul „rechizitoriu" vă oferiseră (ce mărinimie!) mai departe o slujbă în cadrul clubului Steagul roșu.

Ați fi înțeles, mă gîndesc, în cele din urmă, rostul înlocuirii. În viața unui club intervin uneori situații de genul acesteia în care se află acum și Steagul roșu Brașov. Și atunci, despărțirea, deși dureroasă, devine inevitabilă. Nimeni n-a fost scutit de asemenea neplăceri. Iată, Herrera a părăsit „Inter"-ul după ce-l purtase pe culmi nemaiintîlnite pînă la el, Valentin Stănescu, înlocuitorul dv de azi, a împărtășit ieri aceeași soartă. Deși în 50 de ani, Rapidul cucerise, cu el la conducerea tehnică, singurul titlu de campioană...

Știu, vă înțeleg: ați fi consimțit, poate, la toate acestea dacă cei care au hotărît despărțirea ar fi ales o manieră mai onorabilă. Singura care vi s-ar potrivi dv, slujitor credincios la Steagul roșu Brașov, timp de douăzeci și unu de ani, simbol de devotament și fidelitate printre toți de aceeași profesiune cu a dv.

Știu, vă înțeleg, nici subsemnatul nu s-ar fi așteptat să audieze un asemenea referat presărat pe alocuri cu aprecieri vecine cu invectiva. Din care citez: „...În privința așa-zisei ostilități a publicului propriu, credem că este pur și simplu o imaginație morbidă a conducerii tehnice... Singura lecție pe care o putem servi publicului este un fotbal bun, tehnic și nu lamentații generate de idei preconcepute... ...Punctele necesare se cuceresc în focul luptei sportive, pe terenuri de sport, pentru că fotbalul nu este șah prin corespondență". *Ca și acuzația:* „... iar antrenorul s-a trezit stăpîn unic peste destinele echipei, patron salariat al acestei echipe".

Știu, vă înțeleg: în spatele referatului se ascundea, ca după un scut ciuruit, o mai veche dorință de a vă scoate „cu acte în regulă". A reieșit aceasta și din cuvîntul tov. ing. Baltag, vicepreședintele secției, din care redau textual: „Știindu-vă înconjurat de oameni care vă vînau postul, eu m-am opus în repetate rînduri ca dv. să fiți înlocuit", „...De un singur lucru v-aș putea acuza. De dragostea părintească, manifestată oricînd și oriunde, față de jucători", *a mai spus inginerul Baltag, adresîndu-se antrenorului Ploeșteanu.*

Ei bine, fericită compensație la tristețea care vă încearcă, jucătorii v-au răsplătit, în această ședință de despărțire, dragostea părintească. Nu „dintr-o solidaritate rău înțeleasă" — cum s-a afirmat în ședință — ci dintr-o sinceră prețuire și recunoștință față de dascălul lor, față de acela care la mulți dintre ei le-a călăuzit pașii în fotbal, de la abecedar. Într-adevăr, toți acești jucători, pe care dv. i-ați înconjurat cu dragoste părintească și care au aflat de „schimbare" abia în ședință, au avut o atitudine demnă. I-ați văzut pe Jenei, Necula și Gane cît de simțit au vorbit, neocolind nici o clipă lipsurile lor; i-ați văzut pe Ivăncescu, Florescu și Györfi cum i-au podidit lacrimile în timp ce vorbeau. Lacrimi sincere, aflînd în ce mod trebuie să se despartă de dv. De pildă, Florescu n-a putut rosti decît puține cuvinte: „Pe mine m-a ridicat tovarășul Ploeșteanu. Nu pot fi de acord cu măsura anunțată aici".

A spus-o stingaci, gîtuit de emoție. Dar numai cu atît, aș dori, să rămîneți din toată ședința...

Al dv,

G. NICOLAESCU

BAROMETRUL FORMEI SPORTIVE
pe baza notelor acordate jucătorilor de ziarul „Sportul"

ETAPA A VIII-a

Calificativ	Echipa	Nota	Față de etapa a VII-a	Media etapelor I-VIII
EXCELENTĂ 9-10				
F. BUNĂ 8-8,9	„U" CRAIOVA	8,0	+1,1	7,4
BUNĂ 7-7,9	RAPID	7,7	+1,7	6,5
	CRIȘUL	7,6	+1,6	6,6
	UTA	7,4	+0,3	7,2
	JIUL	7,3	+0,4	6,7
	PETROLUL	7,3	+0,2	6,8
	STEAUA	7,2	+0,4	7,1
MEDIOCRĂ 6-6,9	D. BACĂU	6,9	+1,6	6,5
	D. BUCUREȘTI	6,6	-0,2	6,9
	ASA TG. MUREȘ	6,3	-1,6	7,0
	F.C. ARGEȘ	6,3	/	6,4
SLABĂ 5-5,9	POLITEHNICA IAȘI	5,8	-0,1	6,6
	PROGRESUL	5,8	+0,1	6,2
	VAGONUL	5,7	-0,5	6,4
F. [illegible]A 4-4,9	„U" CLUJ	4,9	-2,4	6,6
	FARUL	4,9	-2,5	6,5
	DIVIZIA A	6,7	+0,3	6,7

Cele mai spectaculoase îmbunătățiri în forma sportivă: „U" Craiova, Rapid, Crișul, Petrolul, Dinamo Bacău. Cele mai mari scăderi: „U" Cluj și Farul față de forma lor din etapa a VII-a. (Tabel realizat de B. HOROS).

O nouă etapă a „Cupei României"

In ziua de 13 octombrie se va disputa o nouă etapă a „Cupei României". În această fază a competiției vor intra în întrecere și divizionarele „B". Iată programul:

IPROFIL Rădăuți — Chimia Suceava, Nicolina Iași — Gloria Bîrlad, Victoria Roman — C.F.R. Pașcani, Textila Buhuși — Oțelul Galați, Petrolul Moinești — Ceahlăul P. Neamț, Chimia Mărășești — Politehnica Galați, Metalul Buzău — Progresul Brăila, Stuful Tulcea — Portul Constanța, I.M.U. Medgidia — Metalul București, Celuloza Călărași — Dunărea Giurgiu, Vagonul Ploiești — Politehnica București, Muncitorul Gura Ocniței — Poiana Cîmpina, Metalul Tîrgoviște — Flacăra Moreni, Recolta Stoicănești — Electroputere Craiova, Armata Craiova — Metalul Tr. Severin, Autorapid Craiova — Electronica Obor București, Progresul Strehaia — C.S.M. Reșița, U. M. Timișoara — C.F.R. Timișoara, Minerul Anina — Politehnica Timișoara, Victoria Călan — C.F.R. Arad, Someșul Satu Mare — Minerul Baia Mare, Foresta Năsăud — C.F.R. Cluj, Arieșul Cîmpia Turzii — Medicina Cluj, Metalul Aiud — Metalul Hunedoara, Soda Ocna Mureș — Industria sîrmei, Spicul Ardud — Olimpia Oradea, Medicina Tg. Mureș — Gaz metan Mediaș, Chimica Tîrnăveni — A. S. Cugir, A.S.A. Sibiu — Chimia Rm. Vîlcea, Textila Mediaș — C.S.M. Sibiu, Măgura Codlei — Steagul roșu Brașov, Oltul Sf. Gheorghe — Metrom Brașov.

Partidele vor începe la ora 14,30. Meciurile echipelor din campionatul diviziei C, programate pentru data de 13 octombrie, se amînă pentru ziua de miercuri 16 octombrie, ora 15,30, iar cele din campionatele județene vor fi reprogramate la o dată ce va fi stabilită de comisiile județene, însă nu mai tîrziu de 28 octombrie.

In cazul cînd un meci se termină la egalitate după 90 de minute, jocul va fi prelungit cu două reprize a cîte 15 minute fiecare. Dacă și după prelungiri rezultatul se va menține egal, echipa care a evoluat în deplasare se va califica pentru etapa următoare.

Arbitrii de centru și cei de tușă vor fi delegați de colegiul central al arbitrilor. Arbitrii sînt obligați să trimită la F.R.F., în termen de 24 de ore de la data disputării meciurilor, foaia de arbitraj.

CALEIDOSCOP

Inotătoarele australiene care participă la J.O. au adoptat un nou model de costume de baie. Acestea au un fond de o culoare verde „strălucitoare" în timp ce desenul este realizat în auriu. Pe piept figurează emblema federației australiene de natație.

CEASURI CU CUC

Plecarea celui de al treilea eșalon al echipei olimpice a R. F. a Germaniei spre Ciudad de Mexico a prilejuit momente de emoție pe aeroport. Într-adevăr, pînă cu cîteva minute înaintea decolării avionului, nu sosiseră mai multe lăzi înscrise în inventarul delegației. În ultima clipă au putut fi însă îmbarcate și aceste lăzi în care nu se afla nici echipament sportiv și nici alimente, ci o însemnată cantitate de... ceasuri cu cuc, care fac parte din cadourile ce urmează să fie oferite de oficialii vest-germani altor delegații la J.O.

ÎNSOȚITORII I...

La actuala ediție a J.O. mai multe delegații vor fi reprezentate de către un singur sportiv. Printre acestea se află și Libia. Curajosul atlet care va purta culorile acestei țări se află în centrul atenției organelor sportive libiene. Dovada? La Ciudad de Mexico el va fi însoțit de... șase antrenori și oficiali!

TRAVERSAREA ANGLIEI... PE JOS

Malcolm Taylor, *un tînăr englez de 22 de ani, a luat startul la sfîrșitul săptămînii trecute din localitatea scoțiană John O'Groats, punctul cel mai nordic al Marii Britanii, într-o încercare de a doborî propriul său record de traversare a întregii țări de la un capăt la celălalt. El urmează să parcurgă un traseu cu o lungime de 1410 kilometri, pe care l-a acoperit anul trecut în 14 zile, 6 ore și 35 minute. Taylor, care locuiește la Huddersfield, a declarat că intenționează să realizeze, de data aceasta, o performanță de 13 zile, parcurgînd zilnic etape de cîte 113 kilometri. El și-a propus să doarmă cîte 5 ore pe noapte, și să nu facă nici o vizită în cursul acestei călătorii. „Anul trecut — a declarat Taylor —* am întîrziat puțin deoarece m-am oprit să-mi vizitez familia și cîțiva prieteni".

BUNICA... FOTBALIȘTILOR

Clubul de fotbal U. S. Quevilly, situat într-o suburbie a orașului Rouen, este condus de peste 20 de ani de d-na Lozai, *o femeie ajunsă la vîrsta de 85 de ani! Specialiștii sînt pur și simplu uimiți de energia și temperamentul cu care această „bunică" își îndeplinește atribuțiile, nu dintre cele mai ușoare. D-na Lozai nu lipsește de la nici un antrenament al fotbaliștilor și uneori coboară chiar în mijlocul terenului de joc pentru a trage cîte un șut.*

Clubul U. S. Quevilly a fost înființat în anul 1902 de soțul d-nei Lozai. Cînd acesta a decedat, după ultimul război mondial, soția lui a preluat toate sarcinile ce revin conducerii. În acest club s-au format mulți jucători care au făcut carieră în echipele profesioniste franceze

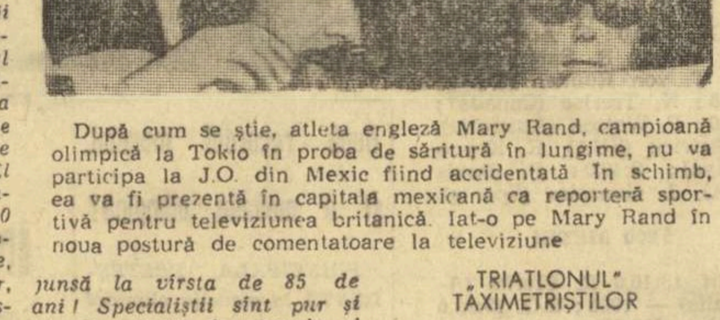

După cum se știe, atleta engleză Mary Rand, campioană olimpică la Tokio în proba de săritură în lungime, nu va participa la J.O. din Mexic fiind accidentată. În schimb, ea va fi prezentă în capitala mexicană ca reporteră sportivă pentru televiziunea britanică. Iat-o pe Mary Rand în noua postură de comentatoare la televiziune

„TRIATLONUL" TAXIMETRIȘTILOR

Săptămînalul „Nedelia" care apare la Moscova a organizat un concurs original pentru șoferii de taximetre din capitala Uniunii Sovietice. A fost un adevărat triatlon de specialitate, care a cuprins următoarele probe: viteză, alegerea celui mai scurt itinerar între două puncte ale orașului și schimbarea unei roți. Se pare că întrecerea a fost considerată foarte dificilă căci din cei 22 500 șoferi de taxi din Moscova au participat numai 60. Cel mai bun rezultat l-a obținut B. Kolcin.

NOU! CONCURS SPECIAL PRONOEXPRES LA 9 OCTOMBRIE

La 9 octombrie va avea loc un concurs special Pronoexpres la care se va introduce pentru prima oară o nouă formulă tehnică extrem de avantajoasă pentru participanți.

Se vor efectua 9 extrageri în 3 faze, acordarea premiilor făcîndu-se pe 14 categorii.

Se vor acorda premii obișnuite în bani, premii suplimentare gratuite în autoturisme și bani și premii speciale cu atribuirea de autoturisme în număr NELIMITAT.

Se oferă următoarele autoturisme în număr nelimitat: „Fiat 1800", „Volga și „Renault 10 Major" precum și alte 20 autoturisme prin tragere la sorți. Menționăm că autoturisme se pot cîștiga și numai cu 4 numere cîștigătoare din 7 extrase. De asemenea, se mai atribuie premii fixe în bani și variantelor de la categoria „E" a extragerii a IX-a specială, care au indicat numai 3 numere din 7 extrase.

Cu 15 lei puteți participa la toate cele 9 extrageri = 50 de numere.

PRONOEXPRES

numerele extrase la concursul nr. 40 din 2 octombrie

EXTRAGEREA I: 40 39 36 16 15 31 — 24 4

Fond de premii: 791.701 lei din care 373.203 lei report la categoria I.

EXTRAGEREA a II-a: 4 6 1 28 41 19 — 21 5

Fond de premii: 395.836 lei din care 70.354 lei report la categoria I.

LOTO

premiile întregi și sferturi de la tragerea din 27 septembrie.

Categoria I: 1 variantă întreg x 62.808 lei și 1 variantă sfert x 15.702 lei; categoria a II-a: 5 x 19.627 lei și 4 x 4.906 lei; categoria a III-a: 92x1.289 lei și 115x322 lei; categoria a IV-a: 318x458 lei și 440x114 lei; categoria a V-a: 710x250 lei și 924x62 lei. Premiul de categoria I întreg a fost cîștigat de Cidiylo Borbala din Timișoara.

MEXICO 68

LA XOCHIMILCO, PRINTRE AMBARCAȚII OLIMPICE

După cum arătam în scrisoarea precedentă, gazdele, grijulii, au organizat cîteva competiții în scopul de a repeta împrejurările scontate pentru competiția olimpică, respectiv trei concursuri de caiac-canoe și canotaj academic cu largă participare.

In cadrul celor trei întreceri s-au evidențiat prin rezultatele obținute o serie de echipaje mexicane, cum ar fi cel de canoe 2 format din Felix Altamirano și Juan Martinez, care au parcurs traseul în 4:14,7 urmați la 1,8 s de cel de-al doilea echipaj. Ambele sînt formate din tineri care conduc cu multă îndemînare ambarcațiile denumite „șalupas", specifice canalelor numeroase ce împînzesc regiunea și pentru care se organizează numeroase concursuri cu caracter popular. Rezultatul obținut este valoros datorită faptului că a fost realizat cu un ușor vînt contra lateral-stînga. De asemenea, putem aminti de rezultatul canoei de 1, care a realizat 4:45,0. La canotaj, dintre echipajele participante s-a detașat cel de 2 vîsle, care a obținut timpul de 6:55,0. In restul probelor, rezultatele sînt medii. In probele de canotaj, schiful simplu este în apropierea cifrei de 8:00, echipajul de 2 rame fără cîrmaci a obținut 7:43,0, cel de 4 rame 7:46,0 iar cel de 8+1 — 6:29,0.

Garajele care vor adăposti ambarcațiile se află la capătul pistei, la circa 100 m de linia de sosire, și au 6 pontoane care vor permite intrarea și ieșirea din ambarcații. Vestiarele și dușurile se află pe partea panoului electric de afișaj.

Prezența canoiștilor și caiaciștilor noștri a stîrnit mult interes și la antrenamentele lor au asistat numeroși spectatori.

In urma înscrierilor numerice primite de către Comitetul de Organizare, la startul tuturor probelor se vor afla foarte mulți concurenți, fapt care promite o dispută cel puțin la fel de strînsă ca și pe lacul Sagami, la precedenta Olimpiadă.

Interesul pentru probele de caiac-canoe și canotaj este extrem de mare, un numeros public asistînd, la antrenamentele organizate pe noul canal.

Niculae NAVASART
antrenor emerit de caiac-canoe

Calmul olimpic cu care discută după antrenament cei doi atleți sovietici R. Klim (stînga) și I. Lusis (dreapta) este cu totul îndreptățit. Amîndoi sînt candidați la medalia de aur—primul la aruncarea ciocanului, iar secundul la aruncarea suliței.

Giulio Onesti ales președinte al adunării generale a comitetelor olimpice naționale

CIUDAD DE MEXICO, 2 *(prin telefon).* Aseară a avut loc în capitala Mexicului adunarea generală a comitetelor olimpice naționale. Au fost reprezentate 77 de asemenea comitete care s-au reunit într-un cochet salon din Hotelul Prado. Cu această ocazie s-a hotărît înființarea unei adunări generale permanente a comitetelor olimpice naționale și nu a unei asociații așa cum se preconizase inițial.

Ca președinte al adunării generale a fost ales italianul GIULIO ONESTI care va conduce un comitet de 13 membri, cîte 3 de fiecare continent cu excepția Australiei care va avea un singur membru în acest comitet.

Alegerea lui Giulio Onesti a fost salutată de aplauze unanime. Luînd cuvîntul G. Onesti și-a afirmat dorința de a colabora cît mai strîns cu Comitetul Internațional Olimpic. Totodată Onesti a declarat că în urma alegerii sale ca președinte al acestui for sportiv nu va mai candida la postul de președinte al Comitetului Internațional Olimpic.

Președintele și comitetul acestui for al comitetelor naționale olimpice își vor desfășura activitatea de-a lungul a patru ani cît durează intervalul olimpic.

ÎȘI VOR MENȚINE BOXERII EUROPENI POZIȚIA FRUNTAȘĂ LA CIUDAD DE MEXICO?

Ne mai despart puține zile de deschiderea celei de a XIX-a ediții a Jocurilor Olimpice de vară din Mexic. Unii dintre boxerii participanți la marea confruntare internațională au și sosit la Ciudad de Mexico; alții se pregătesc de drum. Toți țintesc, firește, una dintre cele 44 de medalii (de aur, argint, bronz) puse în joc.

De la o Olimpiadă la alta, numărul țărilor înscrise la turneele pugilistice a crescut uimitor. La Melbourne au urcat scările ringului 160 de participanți (din 34 de țări); la Roma au luptat 190 de pugiliști (din 56 de țări), iar la ultima ediție a J.O. (Tokio), 276 de boxeri (din 57 de țări) și-au disputat medaliile. Iată și lista înscrierilor la apropiatele dispute din „Arena Mexico": **425 de boxeri din 72 de țări!** Salt cantitativ și, fără îndoială, și calitativ, impresionant.

La ultima ediție a J.O. boxerii europeni au avut o comportare remarcabilă, reușind să cîștige meciul simbolic Europa — restul lumii, cu scorul de 29—11. Pugiliștii continentali au cucerit 29 din cele 40 de medalii, între care 8 de aur! Este, fără discuție, o performanță.

Pronosticurile în sport, și în special în box, sînt relative. Să încercăm, totuși, o sumară analiză a raporturilor de forțe dintre boxul european și cel mondial, folosindu-ne de concluziile trase după disputarea celor peste 70 de meciuri bilaterale, turnee preolimpice etc.

CATEGORIA SEMIMUSCĂ, introdusă nu de mult, în urma insistențelor federațiilor țărilor asiatice, este o categorie cu cele mai multe enigme. Părerea majorității specialiștilor este că la 48 kg vor domina boxerii din Asia. Nu cred că cei doi europeni (Skrzypczak — Polonia și Zaporojeț — U.R.S.S.), „slăbiți" special pentru J.O. (de la muscă la semimuscă), vor face față presiunii pugiliștilor asiatici.

CATEGORIA MUSCĂ a fost dominată, încă din 1904, de boxerii europeni, care au triumfat la șase ediții olimpice, în timp ce sportivii din restul continentelor au ieșit victorioși de cinci ori. La turneul din Mexic, favoriți indiscutabili sînt, după părerea mea, Delgado (Mexic), Ciucă (România) și Olech (Polonia). Pugilistul mexican, pregătit de antrenorul polonez Navaro, a cîștigat ediția a II-a și a III-a a turneelor preolimpice. Sînt convins că reprezentantul nostru C. Ciucă va face totul ca la frumoasa colecție a medaliilor cucerite la campionatele europene să-și adauge și o medalie olimpică. Cred că vicecampionul olimpic de la Tokio, polonezul Olech — singurul care se mîndrește cu o victorie asupra lui Delgado — nu va mai repeta acest succes.

CATEGORIA COCOȘ. Toți favoriții acestei categorii au gustat anul acesta din cupa înfrîngerii. Campionul Jocurilor panamericane și cîștigătorul celor trei ediții ale săptămînilor preolimpice, cubanezul Espinoza, a pierdut pe neașteptate în fața sovieticului Tomașevici. Campionul european, Nicolae Giju, a fost învins de combativul Sokolov (U.R.S.S.). Alături de aceștia, cred că în primele rînduri ale pretendenților la cucerirea medaliilor olimpice se numără, de asemenea, polonezul Galonska și mexicanul Martinez.

CATEGORIA PANĂ. Boxerii europeni nu mai prezintă individualități de clasă. Plotnikov (U.R.S.S.), Wadas (Polonia), Tatar (Turcia) pot concura, totuși, la medalii, dar trebuie să înfrîngă rezistența unor campioni de prestigiu: Garcia (Argentina), Dugo (Cuba), Warninge (Kenya).

CATEGORIA SEMIUȘOARĂ. Unul dintre principalii favoriți ai categoriei este polonezul Grudzien, care la campionatele continentale, ca și la marile turnee unde a participat, a demonstrat o înaltă pregătire tehnică. Totuși, să nu neglijăm posibilitățile unor pugiliști bine cotați, cum sînt Duran (Mexic), Vujici (Iugoslavia), Minami (Peru), Andeho (Nigeria).

CATEGORIA UȘOARĂ. Este categoria boxerilor de mare valoare, în care echilibrul e vizibil. Înfrîngerile campionului olimpic și european Kulej (Polonia) de către Frolov (U.R.S.S.) și Kajdi (Ungaria) deschid lupta și mai mult. Forma de moment va decide cîștigătorul. Antoniu Vasile, într-o formă sportivă corespunzătoare, poate pretinde o medalie olimpică. Campionul Jocurilor panamericane, americanul Yellington (stîngaci, și cu o înălțime — 1,85 m — neobișnuită pentru această categorie), cubanezul Betancourt și mexicanul Morales, vor încerca să întrerupă șirul victoriilor boxerilor europeni la ultimele trei ediții ale J.O.

CATEGORIILE SEMIMIJLOCIE și MIJLOCIE UȘOARĂ nu prezintă favoriți siguri, în urma rezultatelor precedente. Wolke (R.D.G.), Kottysch (R.F.G.), Blay (Ghana), Lagutin (U.R.S.S.) și Covaci (România) pot aspira la titlul suprem.

CATEGORIA MIJLOCIE. Casatti, socotit la ora actuală cel mai bun produs al boxului amator din Italia, își va disputa, probabil, titlul suprem, cu ghanezul Darkey, singurul „mijlociu" care a participat și la J.O. de la Tokio cînd a reușit să rămînă în picioare în fața marelui Popencenko (U.R.S.S.).

CATEGORIILE SEMIGREA și GREA. Se pare că, conform tradiției, boxerii americani nu vor putea pierde medaliile de aur. Să ne reamintim că la aceste categorii, americanii au prezentat la ultimele ediții ale J.O. un „buchet" de clasă: C. Clay, E. Sanders, J. Frazier. Presa internațională apreciază șansele experimentatului Ion Monea, ale curajosului Brauske (R.D.G.) etc.

„Arena Mexico" va găzdui întreceri acerbe pentru cucerirea titlurilor olimpice. 425 de boxeri vor lupta din răsputeri pentru... 44 de medalii. Și, cînd te gîndești că toți țintesc „aurul"!

prof. Al. VLADAR
antrenor federal

Înaintea Jocurilor Olimpice

BILANȚ MONDIAL 1968

Atletism (I)

Cu puține zile înaintea începerii ediției a XIX-a a J.O., începem publicarea bilanțurilor mondiale ale sezonului 1968, la sporturile în care aprecierea se face obiectiv, cu ajutorul instrumentelor precise de măsurat: cronometrul, ruleta, cîntarul... Prima ramură sportivă aleasă este atletismul, și din motive alfabetice și datorită importanței sale în contextul olimpic. Menționăm că unii dintre atleții înscriși în liste nu vor lua startul la Olimpiadă, din diferite considerente. Pentru numărul de astăzi vă oferim performanțele din probele masculine de alergări.

100 METRI

R.M. 9,9 J. Hines (SUA), C. Greene (SUA) și R. R. Smith (SUA) — 1968; R.O. 10,0 R. Hayes (SUA) — 1964.

9,9: J. Hines (SUA), C. Greene (SUA), R. R. Smith (SUA); 10,0: P. Nash (Africa de Sud), M. Fender, K. Clayton, O. Ford, L. Questad, J. Green, E. Provost, J. Carlos (toți din SUA), R. Bambuck (Franța), V. Sapeia (URSS) L. Miller (Jamaica), E. Figuerola (Cuba); 10,1: W. Gaines, B. Hurd, M. Gray, T. Smith, W. Turner, S. Davis, C. Glosson, M. Mathews, L. Robinson, H. Franklin, A. Hopkins (toți din SUA), H. Erbstösser (RDG), E. Sinaev (URSS), D. Svaby (Cehoslovacia), H. Schelter (RDG), N. Ivanov (URSS), H. Ramirez (Cuba).

Recordmanul mondial la 200 metri, John Carlos, terminînd o cursă înaintea recordmanului european Roger Bambuck. Alături de Tommie Smith, Carlos este cotat ca mare favorit al cursei la J. O.

200 METRI

R.M. 19,7 J. Carlos (SUA) — 1968; R.O. 20,3 H. Carr (SUA) — 1964.

19,7: J. Carlos (SUA); 19,9: T. Smith (SUA); 20,0: L. Questad (SUA); 20,1: P. Nash (Africa de Sud), M. Fray, C. Glosson, T. Randolph, J. Bright (toți din SUA); 20,2: J. Hines (SUA), W. Collett (SUA); 20,4: R. Bambuck (Franța), R. R. Smith (SUA); 20,5: P. Norman (Australia), G. Lewis (Australia), M. Gray (SUA), I. van Zyl (Africa de Sud), N. Ivanov (URSS), V. Sapeia (URSS).

400 METRI

R.M. 44,0 L. Evans (SUA) — 1968; 44,9 O. Davis (SUA) și K. Kaufmann (RFG) — 1960.

44,0: L. Evans (SUA); 44,1: L. James (SUA); 44,4: V. Mathews (SUA); 44,6: R. Freeman II (SUA); 44,9: W. Collett (SUA); 45,1 E. Taylor (SUA); 45,2: J. Kemp, D. Morton, H. Francis, M. Mondane (toți din SUA); 45,5: H. Smothers (SUA); 45,6: M. Zerbes (RDG), J. Burnett (SUA), E. Mason (SUA); 45,7: H. McAlhaney (SUA), J. C. Nallet (Franța); 45,8: C. Mills (SUA), T. Boggess (SUA), T. Turner (SUA), J. Werner (Polonia); 45,9: W. Johnson (SUA), S. Harrell (SUA), J. Balachowski (Polonia), F. Newhouse (SUA), C. Campbell (Anglia), W. Müller (RDG).

800 METRI

R.M. 1:44,3 P. Snell (N. Zeelandă) — 1962; R.O. 1:45,1 P. Snell (N. Zeelandă) — 1964.

1:45,5: W. Bell (SUA), 1:45,7: W. Kiprugut (Kenya); 1:46,1: W. Adams (RFG), D. Fromm (RDG); 1:46,3 M. Matuschewski (RDG); 1:46,4: R. Kutschinski (SUA); 1:46,5: F. Johnson (SUA), C. Carter (Anglia), B. Dyce (Jamaica), M. Winzenried (SUA), T. Farrell (SUA); 1:46,6: N. Carroll (Irlanda), H. Szordykowski (Polonia), J. Perry (SUA); 1:46,7: J. P. Dufresne (Franța), J. Davies (Anglia); 1:46,9: D. Patrick (SUA), G. Hunt (SUA), R. Simon (Belgia).

1 500 METRI

R.M. 3:33,1 J. Ryun (SUA) — 1967; R.O. 3:35,6 H. Elliott (Australia) — 1960.

3:36,5: B. Tümmler (RFG), 3:37,1: A. De Hertoghe (Belgia); 3:37,5: W. Adams (RFG), 3:37,9: J. Wadoux (Franța); 3:38,5: A. Kvalheim (Norvegia); 3:38,8: A. Gärderud (Suedia), A. Krüger (RFG); 3:38,9: J. May (RFG); 3:39,0: F. Arese (Italia); 3:39,4: R. Simon (Belgia), T. von Rudden (SUA); 3:39,6: N. Trerise (Canada); 3:39,9: P. Watson (Australia), D. Patrick (SUA), K. Keyno (Kenya); 3:40,0: P. Davis (SUA), J. Gonzales (Spania).

5 000 METRI

R.M. 13:16,6 R. Clarke (Australia) — 1966; R.O. 13:39,6 V. Kuț (URSS) — 1956.

13:27,8: R. Clarke (Australia); 13:29,2: L. Mecser (Ungaria); 13:29,6: J. Wadoux (Franța); 13:30,8: M. Gammoudi (Tunisia); 13:33,0: A. Zammel (Tunisia); 13:33,8: G. Lindgren (SUA), K. Sawaki (Japonia); 13:34,6: V. Kudinski (URSS), 13:35,2: H. Norpoth (RFG); 13:35,8: K. Keyno (Kenya); 13:37,0: W. Girke (RFG); 13:37,6: N. Temu (Kenya), R. Young (SUA); 13:39,4: R. Sarafudtinov (URSS); 13:40,2, B. Day (SUA); 13:40,6; A. Blinston (Anglia); 13:40,8, D. Stageberg (SUA); 13:41,0: T. Smith (SUA), B. Diessner (RDG).

FLASHURI OLIMPICE

● *La Ciudad de Mexico a sosit delegația sportivă a Kenyei alcătuită din 61 de persoane. În fruntea delegației se află renumitul atlet Kipchoge Keino. După o scurtă odihnă, Keino s-a deplasat pe stadion unde a făcut un antrenament pe pistă de tartan. El a parcurs 1 500 m plat în 3:49,0. Într-o declarație făcută reprezentanților presei sportive mexicane, Keino a spus printre altele:* „Mă simt în excelentă formă. Nu sufăr din cauza altitudinii. Nu știu precis dacă voi participa și în cursa de 10 000 m. O hotărîre definitivă voi lua la sfîrșitul acestei săptămîni. Sigur voi lua startul în cursele de 1 500 m și 5 000 m plat".

● *A sosit ultimul lot al delegației Cehoslovaciei. Din acest lot face parte și renumita campioană de gimnastică Vera Ceaslavska. Antrenoarea sa, Molochova, a declarat că Vera se află în mare formă și crede că va fi capabilă să redediteze succesele de la Tokio.*

● *Flacăra olimpică a sosit luni la Bahamas. Cu acest prilej, a avut loc pe puntea vaporului „Princesa" o festivitate. După această ceremonie, flacăra a fost îmbarcată pe vaporul mexican „Durango" plecînd spre Ciudad de Mexico.*

● *În cadrul antrenamentelor, atletul Sneazwell (Australia) a sărit la înălțime 2,14 m.*

● *Pe velodromul olimpic domnește o deosebită animație. În cadrul antrenamentelor la urmărire pe echipe reprezentativa U.R.S.S. a realizat timpul de 4:26,0 pe 4 000 m.*

● *Cicliștii francezi Trentin și Morelon au realizat o excelentă performanță în proba de tandem. Ei au parcurs ultimii 200 m ai probei de viteză în 9,9 s. Trentin și Morelon sînt primii cicliști din lume care reușesc să parcurgă această distanță sub 10,0. În această probă nu există record mondial*

● *În penultima zi a turneului preolimpic de baschet de la Monterey, echipa Spaniei a învins cu scorul de 85—66 (37—28) selecționata Australiei. Jocul bun prestat de formația spaniolă, din rîndul căreia s-au remarcat Luyk (25 puncte) și Rodriguez (22 puncte), o recomandă ca principală candidată la unul din primele două locuri ale turneului. După cum se știe, primele două clasate se vor califica pentru turneul final de la Ciudad de Mexico. Într-un alt joc, reprezentativa Uruguayului a dispus cu 96—78 (45—36) de selecționata Indoneziei. În ultima zi a turneului se vor disputa două partide decisive pentru calificare în turneul final: Uruguay — Australia și Spania — Polonia.*

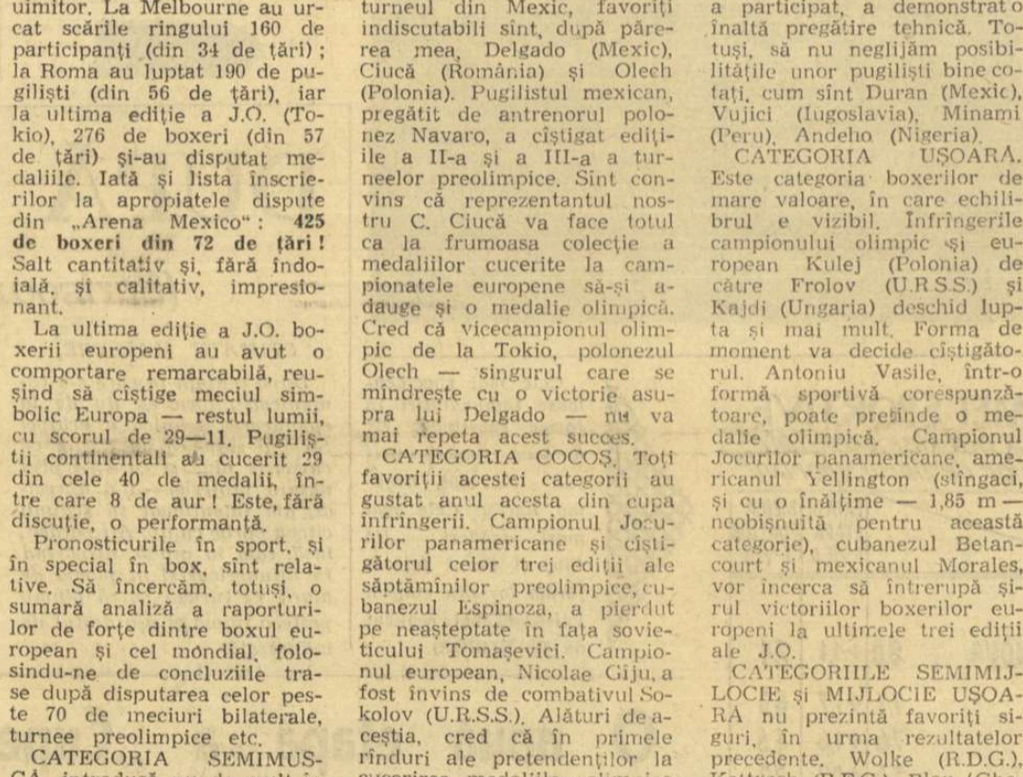

După recordul mondial, și o medalie olimpică?

PRINCIPALA PRETENDENTĂ la medalia olimpică de aur în proba de aruncarea greutății este, în momentul de față, atleta din R. D. Germană, MARGITTA GUMMEL. O îndreptățește la aceasta recentul său record mondial de 18,87 m. Cei ce o cunosc bine pe profesoara de educație fizică din Leipzig afirmă că și seriozitatea pregătirii sale va constitui un argument hotărîtor în marea întrecere de la Ciudad de Mexico. (Foto: Deutsches Sportecho).

telex

IN COMPETIȚIA DE FOTBAL „Cupa orașelor tîrguri" s-au disputat retururile a trei meciuri: S. V. Hamburg—F. C. Metz 3—2 (2—1); Eintracht Frankfurt—Wacker Innsbruck 3—0 (1—0); F. C. Dundalk — DOS Utrecht 2—1 (după prelungiri).

■

LA TAMPERE, în meci amical internațional, echipa de hochei pe gheață a Poloniei a dispus de selecționata Finlandei cu 9—2 (3—1, 2—1, 4—0).

■

IN CAMPIONATUL de fotbal al U.R.S.S.: Spartak Moscova — Dinamo Kirovabad 2—1; Lokomotiv Moscova — Neftianik Baku 1—1. Clasament: Dinamo Kiev 46 p; 2. Spartak Moscova 42 p; 3. Torpedo Moscova 38 p (un meci mai puțin).

■

SEMIFINALA CUPEI DAVIS dintre echipele de tenis ale S.U.A. și învingătoarea dintre India și R.F.G. va avea loc la Porto Rico între 9—11 noiembrie.

■

IN MECI AMICAL de fotbal, Austria Viena a jucat la Sochaux cu echipa F. C. Sochaux de care a dispus cu 2—1 (0—1).

■

IN PRIMA ZI a turneului internațional de baschet feminin de la Sofia: I.C.F. Sofia — A. S. Armata Cluj 45—34 (26—13); Cerveno Zname Sofia — Levski Sofia 36—25.

LA ÎNCHIDEREA EDIȚIEI

ÎN COMPETIȚIILE EUROPENE DE FOTBAL

Iată cîteva din rezultatele meciurilor desfășurate ieri, în competițiile oficiale:

„CUPA CAMPIONILOR EUROPENI"

Akademisk Copenhaga — F.C. Zürich 1—2 (0—0). In tur 3—1.

Celtic Glasgow — St. Etienne 4—0 (1—0). In tur 0—2.

Manchester United — Waterford 7—1 (2—0). In tur 3—1.

Ajax Amsterdam — F.C. Nürnberg 4—0 (1—0). In tur 1—1.

Jeunesse d'Esch — A.E.K. Atena 3—2 (2—2). In tur 0—3.

Rapid Viena — Trondheim 3—3 (2—2). In tur 3—1.

Fenerbahce Istanbul — Manchester City 2—1 (0—1). In tur 0—0.

Glentoran Belfast — Anderlecht Bruxelles 2—2 (1—1). In tur 0—3.

„CUPA CUPELOR"

Lyn Oslo — Altay Izmir 4—1 (0—0). In tur 1—3.

F.C. Köln — Bordeaux 3—0 (2—0). In tur 1—2.

Bor (Iugoslavia) — Slovan Bratislava 2—0 (1—0). In tur 0—3.

Norrköping — Crusaders Belfast 1—2 (0—1). In tur 2—2.

Hapoel Nicosia — Dunfermline 0—2 (0—0). In tur 1—10.

Shamrock Rovers — Freja Randers 4—1 (3—0). In tur 0—1.

West Bromwich Albion — F.C. Bruges 2—0 (2—0). In tur 1—3.

Dinamo București — s-a calificat pentru turul al doilea, prin retragerea echipei maghiare Vasas Györ.

„CUPA ORAȘELOR TIRGURI"

Vojvodina Novisad — Glasgow Rangers 1—0 (0—0). In tur 0—2.

Slavia Praga — Wiener Sportklub 5—0. In tur 0—1.

Legia Varșovia — München 1860 6—0!

Polihroniade învingătoare la Emmen

Turneul internațional feminin de șah de la Emmen (Olanda) a luat sfîrșit miercuri seara. În întreruptele penultimei runde **Timmer** a învins-o pe **Eretova** și **Baumstarck** pe **Jivkovic**, iar în ultima rundă s-au înregistrat următoarele rezultate: **Timmer-Polihroniade** 0—1, **Masnjak-Dobson** 1—0, **Baumstarck-Tuk** 0—1 și **Eretova-Jivkovic** 1/2—1/2. În clasamentul final: 1. POLIHRONIADE (ROMÂNIA) 5 1/2 p, 2.—3. **Baumstarck** (România) și **Timmer** (Olanda) 4 1/2 etc.

Tiparul I. P. „Informația" str. Brezoianu 23—25

40365

PROLETARI DIN TOATE TARILE, UNIȚI-VĂ!

Redacția și administrația: str. Vasile Conta nr. 16, tel. 11.10.05, interurban 72 și 286. Telex sportrom buc. 180.

sportul

4 pagini 30 bani

Anul XXIV — Nr. 324 (5758) ZIAR AL CONSILIULUI NAȚIONAL PENTRU EDUCAȚIE FIZICĂ ȘI SPORT Vineri 4 octombrie 1968

VILLA OLIMPICA 100
MEXICO 68. D.F.

Ca de obicei, cîteva însemnări din intensa activitate a olimpicilor români, a căror adresă poștală (aviz celor dornici să le scrie) este Villa Olimpica 100 — Mexico 68, D.F. Fiecare din loturile sosite la Ciudad de Mexico își continuă antrenamentele cu o conștiinciozitate care ne face să păstrăm intacte speranțele în prezența cît mai multora dintre ei în cursa medaliilor ce vor fi decernate învingătorilor. Continuă seria asalturilor pentru obținerea autografelor, ca și seria vizitelor de curtoazie făcute de numeroși sportivi ai țării gazdă ca și de mulți dintre oaspeții Jocurilor Olimpice. Cu multe capete de afiș delegația olimpică a României reține atenția presei și a oficialităților mexicane.

Dar zilele trec... Fiecare din ele cu un program plăcut dar deosebit de încărcat atît pentru sportivi cît și pentru Olimpiadă. Miercuri după-amiază a avut loc în satul olimpic festivitatea înălțării steagului României pe catargul olimpic. Au participat conducătorul delegației noastre, tovarășul *Anghel Alexe*, președintele C.O.R. și al C.N.E.F.S., *Al. Șiperco*, membru al C.I.O., *Ion Balaș*, vicepreședinte al C.O.R. precum și un grup de sportivi și sportive. A fost, de asemenea, prezent primarul satului olimpic. Emoționanta festivitate s-a bucurat și de asistența a numeroși sportivi participanți la Jocurile Olimpice și a unui mare număr de vizitatori locali ai satului olimpic.

Tot în cursul zilei de miercuri, o delegație a sportivilor români, condusă de tov. *Anghel Alexe*, a depus o coroană de flori la monumentul Independenței din piața cu același nume. În programul zilei de miercuri a figurat, de asemenea, vizita făcută de tov. I. Balaș, primarului orașului Mexico cu prilejul căreia reprezentantul țării noastre a oferit acestuia, din partea delegației române, un frumos album cu fotografii reprezentînd diferite aspecte ale României de azi precum și o colecție de insigne sportive.

Deși pînă la startul olimpic mai sînt cîteva zile, confrații sosiți în Mexic, din peste 100 de țări ale lumii, și-au început activitatea transmițînd ultimele amănunte sosite la Casa Presei, făcînd un util schimb de informații privind echipele participante și bineînțeles înainte de toate... favoriții.

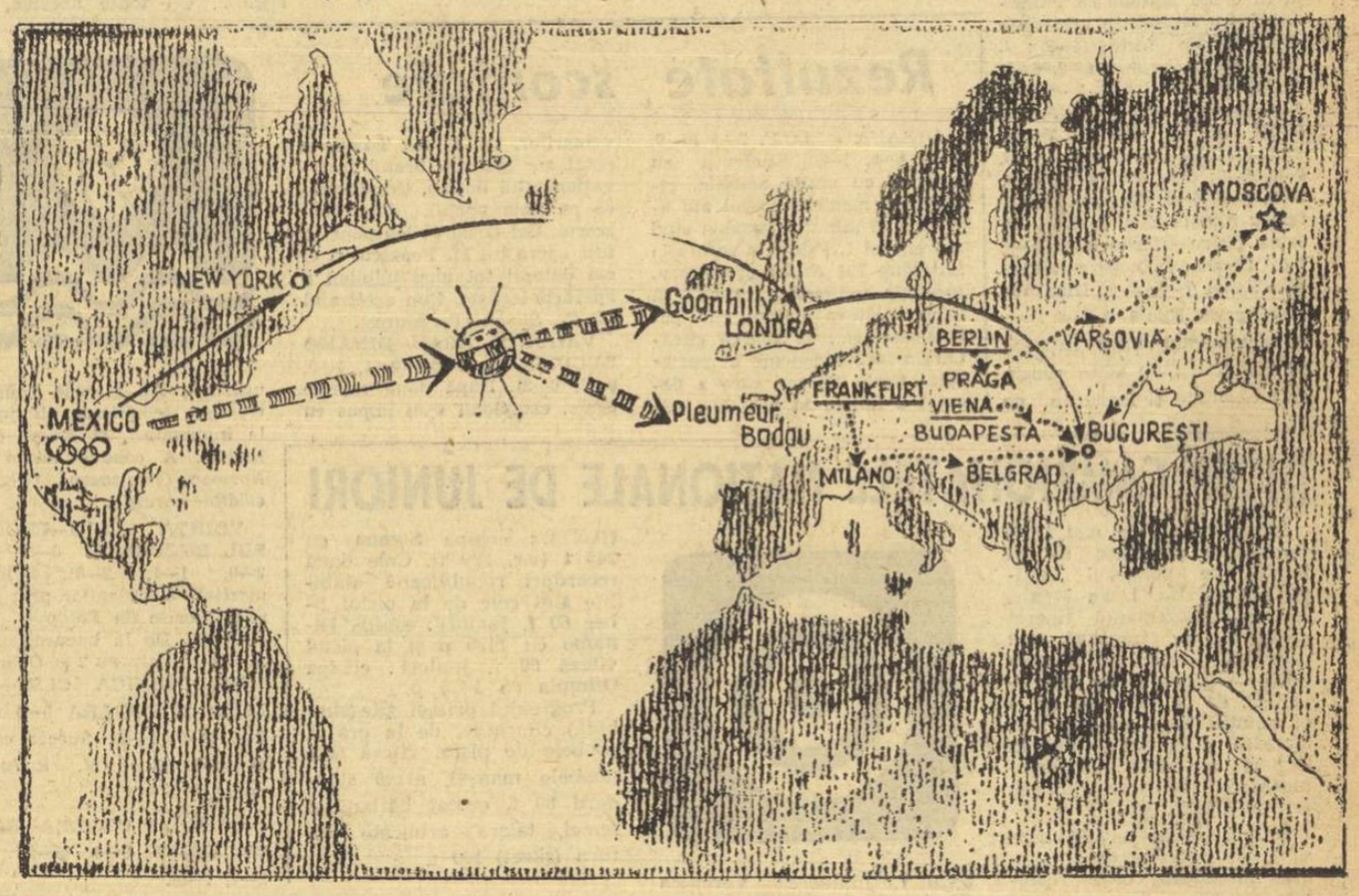

Mexico — București! Televiziunea română va transmite 85 de ore rezervate emisiunilor olimpice. Citiți în pagina a IV-a amănunte cu privire la programul acestor emisiuni

Sportivii români în atenția presei mexicane

LIA MANOLIU, MIHAELA PENEȘ ȘI ȘERBAN CIOCHINA CONSIDERAȚI PRINTRE PROTAGONIȘTII ÎNTRECERILOR DE ATLETISM

ANTRENORUL EMERIT R. HUȚAN DESPRE SPORTIVII ROMÂNI ȘI CEI MEXICANI

Nu se poate spune că sportivii români sînt ocoliți de gazetarii mexicani. Ziarele din ultimele zile, acordă mari spații prezentărilor și interviurilor cu reprezentanții noștri la J.O.

Ziarul „EL HERALDO" publică un interesant articol despre antrenorul **Radu Huțan**. După ce face o prezentare consistentă a binecunoscutului tehnician român, „**El Heraldo**" reproduce declarațiile acestuia: „**Am venit să cucerim cel puțin o medalie de aur pentru România**". Ziarul remarcă seriozitatea pregătirilor efectuate de caiaciștii și canoiștii români. **Radu Huțan**, a declarat ziarului „**El Heraldo**" că are încredere mai ales în echipajele de caiac-2, caiac-4 și caiac-2 fete.

Despre canotorii mexicani, **Radu Huțan** a afirmat: „**O consecință a actualei baze de la Xochimilco, care este excelentă, va fi fără îndoială creșterea valorii sportivilor mexicani ce se specializează în acest gen de probe și e foarte posibil ca în maximum doi-trei ani ei să poată intra în rîndul celor mai buni, rivalizînd chiar cu sportivii din Europa**".

Ziarul „NOVEDADES" din aceeași zi publică un amplu reportaj cu **Lia Manoliu** și o fotografie a acesteia făcută în satul olimpic în timpul antrenamentului cu haltere al sportivei noastre. Ziarul prezintă amănunțit palmaresul internațional al **Liei Manoliu** precum și opiniile sale asupra celorlalte concurente din proba de aruncarea discului. Ziarul subliniază tenacitatea și volumul de muncă depus de **Lia Manoliu** care, pentru a-și îmbunătăți forța, a ridicat în decursul antrenamentelor sale cu haltere, în vederea actualei ediții a J.O., mai mult de 5000 kg.

Același ziar publică o prezentare și un interviu cu **Mihaela Peneș**. Campioana olimpică de la Tokio la proba de aruncarea suliței a declarat reporterului acestui ziar că în prezent, ea își îndreaptă atenția spre acumularea de forță pentru a reveni la vechea sa formă sportivă de la Tokio care i-a permis să cucerească un titlu olimpic.

Tot în ziarul „**Novedades**" se publică, în altă pagină, o fotografie și o prezentare detaliată a lui **Șerban Ciochină**. Se apreciază că **Șerban Ciochină** poate să-l întrecă pe polonezul Schmidt în ciuda experienței acestuia ca și a recordurilor lui mondial și olimpic. De asemenea, **Ciochină** este considerat capabil să intervină direct în lupta pentru primele trei locuri în care se va angaja și sovieticul **Saneev**. În concluzie, ziarul „**Novedades**" îl consideră pe **Ciochină** „**o umbră permanentă a celor mai serioși candidați la primele locuri**".

La ora legăturii cu Bucureștiul

MEXICO 68

ULTIMELE NOUTĂȚI DIN ORAȘUL OLIMPIADEI

Pista de tartan în atenția specialiștilor

In cursul zilei de joi a fost efectuată vizita oficială a comisiei tehnice a I.A.A.F. la „Stadio Universitario", unde vor avea loc întrecerile atletice. N-a fost vorba de o simplă vizită, ci mai curînd de o inspecție privind pista de tartan asupra calității căreia specialiștii au trebuit să-și spună cuvîntul.

O inovație va fi pusă în aplicare în două din cele mai spectaculoase probe: aruncarea discului și a suliței (băieți și fete). Un baraj din pînză de vele va fi ridicat la o distanță de 5 metri dincolo de cea care reprezintă actualele recorduri mondiale, astfel încît discul și sulița să nu poată rebonda în direcții imprevizibile și să se evite astfel pericolul unor eventuale accidente.

Pitorescul golf de la Acapulco va fi teatrul întrecerilor olimpice ale veliștilor. Și aici organizatorii au făcut pregătiri intense prevăzînd utilajele de cronometrat, corpuri de arbitri și, bineînțeles, de salvare pentru eventualitatea răsturnării ambarcațiunilor

La 800 m — sub două minute! — declară Fany Blankers-Koen

O figură extrem de populară a actualei ediții a J.O., este olandeza Fany Blankers-Koen, cvadruplă campioană olimpică în 1948, la Londra. O convorbire cu ea este ușor de obținut deoarece celebra atletă face încă parte, în ciuda vîrstei, din mediul sportiv pe care l-a reprezentat cu atîta cinste. Iată ce ne-a declarat: „Cred că în proba de 800 m femei, se va coborî sub două minute. Anticipez acest rezultat în funcție de o serie de elemente care definesc o eră atletică cu totul deosebită de cea pe care am cunoscut-o eu. În prezent, medicina îi sprijină pe performeri; pistele, sînt mult mai rapide; de asemenea, tehnica sportivilor de azi este mai bună decît a fost a noastră, alimentația lor este mai adecvată. Favorita mea, în proba de 800 m este iugoslava Vera Nikolici, pe care o consider drept una din cele cinci „regine" ale Jocurilor alături de Irena Szewinska, Heide Rosenthal, Margitta Gummel și Rita Schmidt".

Maratonul luptătorilor

Un original record a fost înregistrat de pe acum în sportul luptelor. La actuala ediție a Jocurilor Olimpice vor participa 382 de sportivi (190 la libere și 192 la greco-romane). Turneul — un foarte greu „maraton" pe care, firește, nu-l vor încheia cu succes decît cei mai buni.

Trei foști olimpici în echipa de fotbal a Ungariei

Echipa maghiară de fotbal a efectuat după o oră de la sosirea în satul olimpic, un prim antrenament compus din ușoare exerciții de gimnastică și alergări. Din această formație fac parte trei „veterani" care au jucat și la Tokio în 1964 în echipa care a cîștigat titlul olimpic. Este vorba de Novak, Varga și Dunai. Echipa Ungariei va juca în grupa C împreună cu formațiile San Salvador, Ghana și Israel.

Polonia și Spania s-au calificat în turneul de baschet

La Monterey a luat sfîrșit turneul preolimpic de baschet. Dreptul de a participa la turneul final de la Ciudad de Mexico a fost cîștigat de selecționatele Poloniei și Spaniei. În ultimul meci, echipa Poloniei a învins la mare luptă cu 83—82 formația Spaniei. Iată clasamentul final al turneului preolimpic: 1. Spania — 7 puncte (plus 1); 2. Polonia — 7 puncte (minus 1); 3. Uruguay — 7 puncte (minus 3); 4. Indonezia — 5 puncte; 5. Australia — 4 puncte.

În pagina a IV-a:

ULTIMUL CAPITOL DIN MINI-ROMANUL JOCURILOR OLIMPICE

Bilanț mondial la atletism (II)

Olimpiada pe micul ecran

FLASHURI...

ECHIPELE BRAȘOV I (m) ȘI BUCUREȘTI III (f) CONDUC ÎN CAMPIONATUL NAȚIONAL DE ORIENTARE TURISTICĂ

CHEIA, 3 (**prin telefon**). — Desfășurată într-un decor bacovian, în care soarele a intervenit rareori iluminînd crestele ninse ale Zăganului, etapa I a finalei campionatului național de orientare turistică a reunit la start 23 echipe masculine și 20 echipe feminine reprezentînd 20 județe din țară.

Terenul alunecos, burnița cu spic de zăpadă dar, mai ales, dificultățile traseului au cerut un deosebit efort concurenților.

Prima etapă a evidențiat buna pregătire a echipelor masculine, primii clasați realizînd medii orare ridicate (cca 7,5 km). În același timp a reieșit, însă, slaba pregătire a echipelor feminine care au realizat punctaje record la penalizări.

În proba echipelor masculine, primele locuri au fost ocupate de Brașov I (frații Schuller), București I (Eugen Iosif și Ion Sculi), Cluj I (L. Ferenc și G. Horvathy). Ultimul a fost o adevărată revelație, realizînd cel mai bun timp individual. În proba feminină pe locul I s-a clasat echipa București III (Georgeta Liță și Maria Abrudan), urmată de Brașov (G. Mörres, H. Martin) și Cluj (surorile Szabo).

DINAMO BUCUREȘTI — WEST BROMWICH ALBION ÎN „CUPA CUPELOR"

Ieri, la Geneva, s-au tras la sorți meciurile din turul al doilea al „C.C.E." și „Cupa cupelor". Dinamo București va întîlni în „Cupa cupelor" pe West Bromwich Albion, din prima ligă a campionatului Angliei. Primul meci va avea loc la 13 noiembrie la București, iar revanșa la 27 noiembrie în Anglia.

(Citiți în pag. a IV-a programul complet din turul al doilea al C.C.E." și „Cupa cupelor")

ARIPI SPRE MEXIC

JO

Le este dat celor din acest an să înscrie în noua lor istorie, cele mai mari succese. Faptul a prezentat în ultimele săptămîni contururi din ce în ce mai precise, devenind cu 10 zile înaintea primului start olimpic o certitudine...

Pe marile aeroporturi europene, ca și pe cele ale Lumii Noi, este imposibil să nu întîlnești semnele apropiatei reuniuni, perspectiva Mexicului: la Zürich, catargele viitoarelor flamuri olimpice, la Paris, afișele editate de Air France (încărcate de culoare, în maniera lui Salvador Dali) sugerînd statui aztece, te apropie mai repede de pămîntul mexican; în Terra Nova, Montreal ca și la New York (escale obișnuite sau de circumstanță spre țara mayașilor), trec în aceste zile chiar și aparate de zbor care nu străbat în mod curent distanțele intercontinentale. La bordul lor s-au perindat, cîteva săptămîni, sportivii participanți la Jocurile Olimpice. Acum, este rîndul altor pasageri: echipe de folclor, artiști plastici, arbitri, spectatori pasionați și ziariști, reuniți de acest eveniment care se repetă ca și anotimpurile. Au trecut așadar patru ani de cînd lumea sportivă pornea spre Tokio și iată că astăzi ediția precedentă a Jocurilor Olimpice pare atît de îndepărtată...

Spre Mexic s-au îndreptat și se mai îndreaptă sute și sute de aripi metalice întruchipînd pe cerul universului o fantastică și emoționantă viziune aeriană, căreia documentele nu i-au găsit încă expresia corespunzătoare, pentru că nimeni nu și-a putut-o imagina — poate — pînă acum. Înaintează, plan lîngă plan, acolo sus, la peste 12 000 de metri, unde se întîlnesc ori se separă zilele de nopți, se contopesc calendarele lumii și se amestecă fusele orare, acolo, pe un unic și exclusiv culoar, renumita escadrilă a cvadrimotoarelor purtînd spre un pămînt frămîntat de seisme geologice și istorice tot ceea ce are mai bun, la această oră, tineretul lumii, de la sportivi pînă la artiști.

Mexicul își primește oaspeții în ambianța unei milenare ospitalități, susținînd competiția sub semnul prieteniei și al păcii.

„OFERIM PRIETENIA NOASTRĂ TUTUROR POPOARELOR LUMII ȘI O AȘTEPTĂM PE A LOR"; „ÎN TIMP DE PACE TOTUL ESTE POSIBIL",

Tot ce se poate citi în aceste zile pe fațadele clădirilor centrale ale capitalei mexicane sînt gîndurile gazdelor celei de a XIX-a Olimpiade. Și nu numai ale lor. Poate de aceea aripile care plutesc spre podișul dintre piscurile munților Sierra Madre au căpătat putere de simbol: sînt aripi de încredere și speranță!

Emanuel VALERIU

Ciudad de Mexico, 3 octombrie.

DE CE NU „ÎN CUPLAJ"?

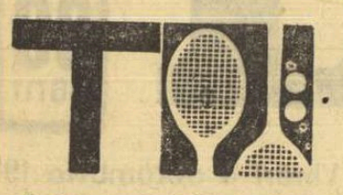

Ieri, tenismanii de la *Steaua* au luat un handicap greu în fața Constructiilor, care conduc cu severul scor de *10—5*. Aceasta în ciuda faptului că întîlnirile între seniori au arătat un echilibru de forțe (4—5): *I. Năstase-Boaghe* 6—0, 6—2, 6—0; *Popovici—Santei* 6—3, 3—6, 6—2, 2—6, 5—7; *I. Năstase — Santei* 6—3, 6—3, 6—0; Popovici—Boaghe 2—6, 6—0, 4—6, 6—3, 5—7; Ovici-Sütö 6—2, 6—8, 3—6, 7—5, 6—3; Eleonora Dumitrescu-Agneta Kun 0—6, 1—6; Irina Viziru—Florica Butoi 0—6, 0-6; Eleonora Dumitrescu-Florica Butoi 7—5, 6—3; Irina Viziru-Agneta Kun 0—6, 0—6. Dar, în campionatul nostru național pe echipe, cu tot atîtea puncte sînt creditate și meciurile de tineret, iar acolo steliștii au fost înfrînți în serie...

O altă problemă. Miine încep în Capitală două interesante întîlniri: Steaua—Steagul roșu Brașov și Constructii—Dinamo. Prea puțini spectatori vor avea, însă, prilejul de a urmări noile confruntări dintre tenismanii noștri fruntași. Între cele două meciuri este distanță de... kilometri. Primul se desfășoară pe terenurile Steaua din Bd. Ghencea, iar al doilea la Constructii, în str. Izvor. Ne gîndim: de ce nu se pot face cuplaje și la tenis? Adică, întîlnirile de seniori să se dispute, de pildă, la Progresul (terenurile sînt libere sîmbătă și duminică), iar celelalte separat, pe alte terenuri?

RD. V.

Rezultate scontate

STEAUA — I.C.F. 2—0 (0—0, 0—0, 1—0, 1—0). Studenții au acționat cu multă ambiție, reușind să mențină scorul alb aproape 15 minute. De abia cînd antrenorul I. Frîncu a recurs la serviciile lui *Szabo* și *Neacșu*, formația militară a reușit să inițieze cîteva acțiuni mai periculoase și... să spargă gheața. Cu largul concurs al portarului Sorin Scurei, care a degajat o minge în brațele... adversarilor, iar Florin Teodor a șutat sec (pe sub brațul internaționalului nostru, țintuit parcă pe linia porții), deschizînd scorul. Cel de al doilea punct a fost opera lui M. Popescu, și el s-a datorat tot unei bîlbîieli a apărării icefiste. Bun arbitrajul lui *Fr. Simon* (Tg. Mureș).

VAGONUL ARAD—DINAMO BUCUREȘTI 1—5 (0—1, 1—0, 0—2, 0—2). După două reprize egale, campionii s-au impus cu ușurință. Au marcat *Zahan* 2, *Gyorgy, Mihăilescu, Blajec* de la învingători, și *Kugel* de la învinși. A condus corect Z. *Norman (Timișoara). (Gh. Nicolăiță*—coresp.).

VOINȚA CLUJ—PROGRESUL BUCUREȘTI 6—3 (1—2, 2—0, 1—1, 2—0). Victorie meritată a clujenilor prin golurile înscrise de *Fülop* 4, *Zete* și *Nagy*. De la bucureșteni au marcat *Munteanu* 2 și *Goian*.

POLITEHNICA CLUJ—IND. LINEI TIMIȘOARA 8—5 (2—1, 3—2, 2—0, 1—2). Succes comod al studenților. *(M. Radu*—coresp.).

CRIȘUL ORADEA—RAPID BUCUREȘTI 6—6 (2—2, 1—1, 2—2, 1—1).

G. NEGOESCU+C. VOICU (Steaua) campioni naționali la demifond

Ploaia s-a oprit ieri după-amiază la timp, adică atunci cînd trebuia să se dea startul în prima „repriză" a finalei campionatului național de demifond cu antrenament mecanic. Principalii adversari ai celor 7 cupluri au fost însă temperatura scăzută și întunericul, acesta din urmă, mai ales în ultima manșă, care s-a desfășurat „à l'aveugle"... Cu toate acestea, disputa a fost de-a lungul celor 4 „reprize" pasionantă, duelul **G. Negoescu+ C. Voicu — Gh. Juravle + Marin Niculescu,** ținînd „capul de afiș" al întrecerii. Cuplul campion de anul trecut **(D. Panaitescu + M. Niculescu)** s-a destrămat — **M. Niculescu** a concurat cu **Gh. Juravle,** iar **D. Panaitescu** și l-a luat ca lider pe **Dan Marin —,** astfel că nu mai exista un etalon prin prisma căruia să riști un pronostic. **Marin Niculescu** s-a dovedit inspirat cînd l-a schimbat pe **D. Panaitescu,** deoarece fostul campion n-a rezistat decît vreo 20 de ture, după care l-a rugat pe **Dan Marin** să intre în parcul abandonaților. În schimb, **Gh. Juravle** a pornit cu aplomb. În prima manșă el a luat un avans de 110 m asupra principalului adversar, **G. Negoescu.** Cum în a doua manșă a pierdut un singur metru (!) în disputa de 15 minute, lucrurile păreau să-l avantajeze și să îi permită o surpriză plăcută pentru antrenorul și liderul său, **Marin Niculescu:** titlul de campion. N-a fost însă așa. **Gh. Juravle + C. Voicu** au făcut un real tur de forță în „repriza" a III-a, parcurgînd 17,200 km și realizînd cea mai bună medie orară a zilei: 66,8 km! În această parte a probei **Gh. Juravle** a avut un punct mort, a cedat foarte mult de la început (aproximativ 200 m) și apoi s-a rupt de motociclist, pierzînd pînă în final peste două ture de velodrom. Ultima parte a cursei, deși a marcat o revenire o cuplului **Gh. Juravle + M. Niculescu,** n-a mai putut modifica situația după 3 manșe. O mențiune pentru cuplul **Paul Soare + Ion Pomană,** care s-au intercalat permanent printre protagoniști și au obținut o medalie de bronz. **Clasament: 1. G. NEGOESCU + C. VOICU** (Steaua) au parcurs într-o oră 66,440 km — cu cea mai bună medie

realizată la noi (16.690 + 16,400 + 17,200 + 16,150) — campioni ai României; 2. **Gh. Juravle + M. Niculescu** (Olimpia) 65,989 km (16,800 + 16,399 + 16,390 + 16,400); 3. **P. Soare+I. Pomană** (Steaua) 65,190 km; 4. **Fl. Porcărașu+ I. Iancu** (Steaua) 60,880 km; 5. **S. Suditu+Gh. Negoescu** (Olimpia) 60,060 km; 6. **V. Burlacu+I. Gociman** (Steaua) 57,810 km.

Hristache NAUM
Neagoe MARDAN

ÎNCEP CAMPIONATELE NAȚIONALE DE JUNIORI

În vreme ce, cei mai buni țintași se pregătesc să ia startul pe poligonul Campo Militar No. 1 din Mexic, acasă, reprezentanții tinerei generații de trăgători, din care unii poate vor fi prezenți — peste patru ani — la J.O. de la München, au și ei emoții. Timp de trei zile, sîmbătă, duminică și luni, la Tunari vor avea loc campionatele țării de juniori, fete și băieți.

Întrecerile se anunță deosebit de interesante și permit anticiparea unor rezultate frumoase. Este suficient să ne gîndim că doar săptămîna trecută, cu ocazia campionatelor Capitalei, țintașii juniori au depășit cinci recorduri ale țării, stabilind și alte două. În prima categorie se încadrează performanțele de la armă standard 3x20 f. junioare: **Veronica Stroie** (Dinamo) 563 p (v.r. 560 p), pistol liber 60 f. juniori: **Nicolae Ciotloș** (Steaua) 535 p (v.r. 515 p), pistol viteză 60 f. juniori: **Radu Vidrașcu** (Dinamo) 582 p (v.r. 576 p), pistol sport juniori: echipa **Steaua** cu 1682 p (v.r. 1675 p), skeet juniori (100 t): echipa **Steaua** cu 245 t (v.r. 229 t). Cele două recorduri republicane stabilite sînt cele de la pistol liber 60 f. juniori: echipa **Dinamo** cu 1496 p și la pistol viteză 60 f. juniori: echipa **Olimpia** cu 1625 p.

Programul primei zile (sîmbătă) cuprinde, de la ora 9, probele de pistol viteză 60 f. (ambele manșe), armă standard 60 f. culcat bărbați și femei, talere aruncate din turn (skeet) 100 t.

DUNĂREA TULCEA — CHEMIE HALLE (R.D.G.) 3-5, LA „LIBERE"

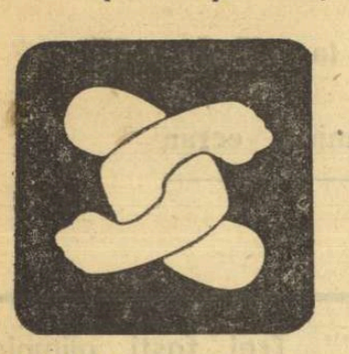

TULCEA, 3 (prin telefon, de la trimisul nostru). Miercuri seara, în frumoasa sală de spectacole a Casei de cultură a sindicatelor din Tulcea, formația locală Dunărea a susținut prima întîlnire internațională de lupte libere. Adversară i-a fost puternica echipă Chemie Halle din R. D. Germană de care a fost învinsă cu scorul de 5—3. Formația Dunărea a prezentat doar un singur concurent specialist la lupte libere, în rest, toți făcînd parte din garnitura de greco-romane. Dintre localnici s-au remarcat **D. Bacalu** (78 kg) și veteranul luptătorilor dobrogeni, **T. Boscenco** — 37 de ani (+97 kg) care și-au întrecut adversarii la puncte. **Rezultate:** 52 kg — L. Naum (Dunărea) p.p. la Holzapfel (Ch. H.), 57 kg — C. Fiodorovici (D) p.p. Petrann (Ch. H.), 63 kg — A. Munteanu (D) cîștigă fără adversar, 70 kg — M. Popovici (D) p.tuș Quente (Ch. H), 78 kg — D. Bacalu (D) b.p. Latke (Ch. H.), 87 kg — St. Pribilovici (D) p.p. Bauch (Ch. H.), 97 kg — A. Turan (D) p.tuș Wolf (Ch. H.), +97 kg — T. Boscenco (D) b.p. Beisse (Ch. H.). Vineri seara oaspeții vor evolua la Brăila, iar duminică dimineața la Galați.

T. RĂBȘAN

P.S. A. S. Dunărea a invitat doi arbitri gălățeni **(I. Donose și Gh. Conciu)** să conducă meciurile. Ei au fost prezenți la Tulcea, dar organizatorii nu s-au putut folosi de serviciile lor. **Donose,** după orele petrecute la bufetul vaporului cu care a călătorit de la Galați la Tulcea, a fost foarte „obosit" nefiind în stare să arbitreze, iar **Conciu** (care a avut foile de arbitraj la el) nu s-a prezentat la sală!!

T. R.

CUPA ROMÂNIEI

În sala Constructorul din Capitală s-au întîlnit miercuri 6 echipe feminine, în meciuri contînd pentru optimile de finală ale „Cupei României" la baschet. Echipele învingătoare: Politehnica București, Progresul București și Voința Brașov, s-au calificat pentru sferturile de finală ale competiției.

Politehnica București — Olimpia București 68—32 (24—9). Campioanele, superioare sub toate aspectele, s-au apărat agresiv, și-au surprins de regulă adversarele pe contraatac și au cîștigat fără emoții un

meci în care partenerele nu le-au făcut probleme. Cele mai eficace jucătoare: Dumitrescu (16), Vogel (14), Taflan (12) de la Politehnica și Ciocaș (12) de la Olimpia. Au arbitrat bine M. Rizea și S. Romulus.

Progresul București — Voința București 52—38 (24—21). Jocul a fost echilibrat pînă în min. 10 al reprizei secunde, după care elevele antrenorului Avachian reușesc să se distanțeze datorită aruncărilor de la semidistanță, combinate cu acțiunile de sub coș reușite. La Progresul s-a încadrat foarte bine în jocul echipei tînăra C. Floroiu (8), iar E. Nicolae (22) a impresionat plăcut prin evoluția sa pe postul de pivot. De la Voința, Spiridon (16) și Varga (10) au dus ca și pînă acum greul, susținute neconsistent de colegele lor. Au arbitrat bine R. Ștefan și Mircea R.

Constructorul București — Voința Brașov 37—52 (20—33). Brașovencele au obținut o victorie comodă în fața unei echipe care, deși a practicat un joc organizat, nu a putut concretiza datorită lipsei de eficacitate. De remarcat la învingătoare buna pregătire fizică, dublată de precizia în aruncările la coș (mai ales semidistanță). Simon (15), Vogel (14) și Nedelea (10) au fost cele mai eficace de la Voința Brașov iar de la Constructorul, Sandu (7) și Maracu (3). Au arbitrat bine S. Filotti și P. Spiru.

DUMITRU BĂNICA
corespondent

Pe primul loc — Marian Cosmescu

Ieri s-a încheiat ultimul concurs de pentatlon al anului, la care au participat cei mai buni sportivi din întreaga țară. După o întrecere spectaculoasă, victoria a revenit lui Marian Cosmescu (Steaua), care a reușit să-și păstreze primul loc obținut după proba de tir.

Iată cîteva amănunte din ultimele două probe. Înotul, disputat la bazinul Tineretului pe distanța de 300 m, a revenit lui D. Spîrlea (Steaua). Rezultate: 1. D. Spîrlea 3:52,1 — 1012 p, 2. I. Banet 3:52,3 — 1012 p, 3 M. Cosmescu 3:57,8 — 982 p. 4. C. Călina 4:06,7 — 940 p, 5. A. Moraru 4:07,3 — 937.

Ultima probă, crosul, desfășurată pe stadionul Tineretului, pe distanța de 3 000 m plat a fost cîștigată de Gh. Ionescu. Rezultate: 1. Gh. Ionescu (Sănătatea Timișoara) 9:38,0 — 1088 p, 2. F. Mureșanu (Independența Sibiu) 9,40 — 1060 p, 3. I. Banet 9,44 — 1064 p, 4. M. Cosmescu 9,51 — 1036 p.

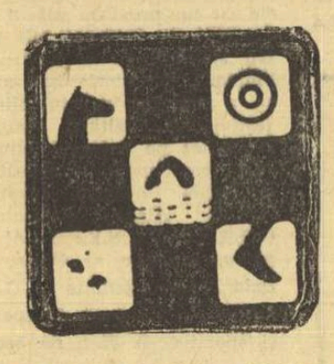

Clasament general: 1. M. Cosmescu 4836 p, 2. I. Banet — 4771 p, 3. C. Călina (Steaua)— 4568 p, 4. P. Tătaru (Știința)— 4007 p, 5. Gh. Ionescu — 3969 p, 6. D. Spîrlea — 3828 p. Remarcabilă comportarea lui A. Moraru, care într-un timp relativ scurt a reușit să facă față cerințelor unui concurs de pentatlon.

Gheorghe TOMIUC
antrenor coordonator

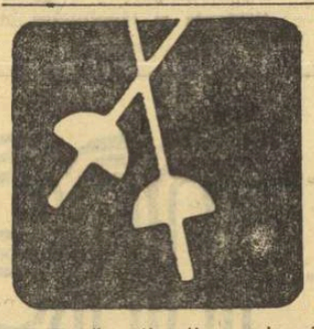

ÎNTRE PARADE ȘI RIPOSTE

● După tinerii scrimeri bucureșteni, iată că acum este rîndul trăgătorilor din orașele Oradea, Satu Mare, Carei, Cluj, Tg. Mureș, Zalău și Timișoara să urce pe planșe. Ei vor participa la întrecerile din cadrul zonei A a „Cupei speranțelor", programate de vineri și pînă duminică la Timișoara.

● A fost fixat lotul scrimerilor români care ne vor reprezenta la tradiționalul turneu internațional de la Magdeburg (R. D. Germană). El este format din floretistele *Rodica Văduva, Eva Lenghel* și *Suzana Ardeleanu* și din spadasinii *Constantin Duțu, Nicolae Marinescu* și *Iosif Sepeșiu.* Lotul va avea drept conducător pe *dr. Petre Mita,* iar ca antrenor pe *C. Ciocîrlie.*

● La ultima ședință a biroului federal s-a hotărît ca *perioada de transferări să înceapă la data de 1 noiembrie și să se încheie la 25 ale aceleiași luni.*

● Întîlnirile internaționale dintre reprezentativele de tineret ale României, Uniunii Sovietice și Iugoslaviei, care au fost amînate, s-au reprogramat — sub forma unui triunghiular — pentru zilele de 20—22 decembrie la București.

● Au fost stabilite loturile României pentru prima ediție a Campionatului balcanic de scrimă care va avea loc — luna viitoare — la București.

Lotul de spadă cuprinde pe *Al. Istrate, Moldanschi, Marinescu, Sepeșiu, Duțu* și *Pongrat,* iar cel de sabie este alcătuit din *Vintilă, Bădescu, Irimiciuc, Nilcă* și *I. Budahaziu.*

În ceea ce privește floreta, și la fete și la băieți, vor fi folosite loturile care au făcut deplasarea în Mexic.

În actualitate: campionatele școlarilor și juniorilor

Duminică se inaugurează prima ediție a campionatului republican de handbal rezervat echipelor de școlari și juniori, competiție de amploare organizată de federația de specialitate, în colaborare cu Ministerul Învățămîntului.

Referindu-se la importanța acestui campionat și la scopul organizării lui, secretarul general al Federației de handbal, tov. *Lucian Grigorescu,* ne-a spus:

— În afara cîtorva echipe școlare (șapte, în cazul handbalului) care activau în diviziile naționale ale seniorilor, formațiile de școlari și juniori erau lipsite de posibilitatea unor întîlniri cu caracter de continuitate, fapt ce determina un interes redus pentru acest sport (și cazul nu este numai al handbalului). Rațiunea înființării unui campionat național al unităților școlare a fost tocmai organizarea unei activități continue și organizate pentru cele mai bune echipe de școlari și juniori din România. Dincolo de acest obiectiv, scopul actualului campionat, spre care ne vom îndrepta cu foarte mare atenție, este descoperirea unui număr sporit de elemente pentru sportul de performanță. Diviziile naționale de seniori vor beneficia astfel de cadre pentru schimb, elemente blocate pînă acum, în marea lor majoritate, de formațiile școlare care activau în divizii.

— *Cum se va proceda cu acele echipe școlare (cazul liceelor nr. 4 Timișoara și nr. 2 Iași, și al Școlilor sportive din Petroșeni, Tg. Mureș, Buzău, București, Ploiești) prinse în campionatele naționale (A și B) ale seniorilor, aflate acum în plină desfășurare?*

— Anul acesta își vor continua, în mod excepțional, activitatea în competițiile de seniori, urmînd ca din anul competițional 1969—70 să fie trecute în campionatul republican al școlarilor și juniorilor.

— *Care este formula de disputare a acestui campionat?*

— Se va desfășura sistem turneu, tur-retur, echipele participante fiind stabilite anual pe baza clasamentelor oficiale și a prevederilor regulamentare în vigoare. Campionatul republican este organizat în șase serii a cîte 6—8 echipe, repartizate pe criterii geografice, atît la băieți cît și la fete.

Iată și componența seriei I, *Masculin:* Lic. M. Eminescu Botoșani, Șc. S. P. Neamț, Șc. S. Bacău, Șc. S. Oraș Gh. Gheorghiu-Dej, Lic. 2 Suceava, Lic. 1 Vaslui, Lic. 1 Adjud, Lic. 2 Iași. *Feminin:* Lic. Bicaz, Textila Buhuși, Lic. Agricol Huși, Lic. Vatra Dornei, Textila Botoșani, Șc. S. P. Neamț, Lic. Ped. Bacău.

● În ultima sa ședință, comisia de disciplină a Federației de handbal a hotărît suspendarea pe o lună (interzicerea dreptului de a intra în teren) a antrenorilor *Ion Vibiral* de la Timișul Lugoj și *Alexandru Donca* — Dinamo Brașov, pentru atitudine irevorențioasă (injurii) față de arbitrii întîlnirilor Timișul — „U" Cluj, respectiv Dinamo Brașov—Dinamo Bacău. Pentru aceeași culpă, *Tudor Vasile,* antrenorul Gloriei Arad a primit avertisment. Tot cu avertisment au fost sancționați antrenorul *Oprea Viase* și conducătorul echipei Dinamo la meciul cu Dinamo Bacău, *I. Stan,* pentru refuzul de a înainta federației raportul pe marginea partidei respective.

● Între 11 și 13 septembrie, echipa feminină de handbal T.S.K. Sofia va întreprinde, la Brașov și Sibiu, un turneu de trei jocuri, răspunzînd astfel unei invitații a echipei Rulmentul Brașov.

● Antrenorul federal *Francisc Spier,* observator al mai multor jocuri din cadrul ultimelor patru etape ale campionatului feminin de handbal, concluzionează: *„Calitatea jocurilor este mult sub nivelul celor disputate în turneele fulger de la București, Timișoara și Sibiu. Cert, gradul de pregătire a jucătoarelor n-a putut scădea brusc în cele zece zile cît a durat trecerea de la ultimul turneu la campionatul de „regularitate". Totul se datorează unei lipse de preocupare și de interes pentru competiție a jucătoarelor noastre și, mai ales, a selecționabilelor."*

N. Mș.

ANUNȚ

CONSILIUL NAȚIONAL PENTRU EDUCAȚIE FIZICĂ ȘI SPORT

Centrul de Cercetări Științifice scoate la concurs următoarele posturi:

1 Șef secție — Secția sport de performanță
1 Șef secție — Secția educație fizică și activități recreative ale maselor.
1 Cercetător științific — Sectorul educație fizică și activități recreative ale elevilor și studenților.
1 Cercetător științific — Sectorul de recreare fizică a oamenilor de la orașe și sate.
1 Șef laborator — Laborator de psihologie.
1 Cercetător științific — Laboratorul de măsurări biometrice.
1 Șef laborator — Laboratorul de fiziologie.
1 Cercetător științific pr. — Laboratorul de fiziologie.
1 Cercetător științific — Laboratorul de psihologie.

Înscrierea la concurs se face pînă la data de 25 octombrie 1968, la secretariatul Centrului de Cercetări Științifice al C.N.E.F.S., cu sediul în bd. Muncii nr. 37—39, sectorul 3, telefon 21.55.13.

Cererile de înscriere la concurs se depun împreună cu următoarele acte:

a. — copie legalizată de pe diploma de examen de stat sau diploma echivalentă de specialitatea respectivă ale unor instituții de învățămînt superior din țară, precum și diploma din străinătate echivalentă cu Comisia superioară de diplome de la Ministerul Învățămîntului;

b. — copie de pe diploma de doctor în științe dacă e cazul;

c. — memoriul de activitate împreună cu o listă de lucrări;

d. — cîte un exemplar din cele mai importante lucrări tehnico-științifice ale candidatului sau extrasele lor;

e. — copie de pe certificatul de naștere;

f. — certificatul de sănătate;

g. — autobiografie.

Actele ce însoțesc cererile de înscriere la concurs se completează cu o caracterizare făcută de către conducerea instituției (întreprinderii) de la care provine candidatul.

La data de 12 noiembrie a.c. va avea loc examenul scris și oral și va consta din:

— verificarea titlurilor și a lucrărilor;
— proba scrisă;
— proba orală.

Subiectele pentru proba scrisă la concurs se dau dintr-o materie de bază a postului pe care îl solicită. Proba orală constă din verificarea nivelului de cunoștințe ale candidatului, a maturității științifice de gîndire, a aptitudinilor pentru cercetare științifică.

Concursul va avea loc în București, la sediul mai sus anunțat.

Începînd de azi, în Capitală

Finalele republicane la senioare și juniori

Arena Voința din Capitală găzduiește, începînd de azi și pînă duminică, întrecerile finale ale campionatelor republicane pe 1968 la senioare — individual și perechi și juniori. La această importantă competiție vor fi prezente cele mai bune jucătoare ale țării, printre care și componentele echipei campioane mondiale pe 1968, *Elena Trandafir, Crista Szocs, Cornelia Moldoveanu, Florica Neguțoiu, Tinca Balaban* și *Margareta Szemanyi,* alături de alte jucătoare valoroase care s-au calificat pentru finală. Senioarele se vor întrece la proba de 2x100 lovituri mixte la individual și cîte 100 lovituri mixte la perechi.

Campioanele pe anul 1967 sînt: *Ilse Schmidt* (Hidromecanica Brașov) cu 858 p d (442+416) — la individual și *Elena Trandafir* (Laromet București) + *Cornelia Moldoveanu* (Voința București) cu 840 p d (427+413) — la perechi.

Juniorii se vor întrece la proba de 100 lovituri mixte. Campion pe anul trecut este *Gh. Silvestru* (Rafinăria Teleajen, Ploiești) cu 442 p d.

Programul întrecerilor: vineri, ora 15 — juniori 100 lov. mixte manșa I; *senioare,* 100 lov. mixte; *sîmbătă* — juniori manșa a II-a, senioare manșa a II-a; *duminică* — proba de perechi senioare.

GRUPUL ȘCOLAR AGRICOL 2 CRAIOVA

recrutează candidați pentru:

ȘCOALA TEHNICĂ POSTMEDIE PENTRU PERSONAL TEHNIC

— curs de zi —
Durata 2 ani, în specialitățile:

— Hidrotehnica agricolă
— Construcții hidrotehnice

Se primesc absolvenți ai învățămîntului mediu cu sau fără diplomă (bacalaureat), băieți și fete, fără limită de vîrstă.

Concursul de admitere se ține între 7—15 octombrie a.c. la următoarele obiecte, pentru ambele specialități:
— Matematică — scris și oral
— Fizică — oral

Înscrierile se fac între 1—6 octombrie a.c. la sediul școlii din str. Brestei nr. 97, telefon 1.14.28.

Uzina Chimico Metalurgică

„NEFERAL"

București, bd. Biruinței nr. 100, sectorul III

recrutează candidați

pentru școala de mecanici locomotivă și automotor

Condiții admitere:

– Absolvent școala profesională – specialitate metal,

– Stagiul de 12 luni meseriaș la repararea locomotivelor în depou și 12 luni ca fochist locomotivă abur sau mecanic ajutor automotor L.D.E.
– Stagiul militar satisfăcut
– Vîrsta pînă la 40 ani.

Înscrierile se primesc la sediul uzinei pînă la data de 25 octombrie 1968

Se recrutează candidați din municipiul București și comunele subordonate.

Informații suplimentare la telefon 35.38.00, interior 174, Serviciul Tehnic.

fotbal

Explicațiile scorului alb de la Pitești

După încheierea partidei de la Pitești, am solicitat antrenorilor celor două echipe scurte declarații asupra jocului.

Antrenorul oaspeților, Jose Aguas, fost jucător al Benficăi, bucuros de 0—0, dar, evident, întristat de eliminarea echipei sale, ne-a declarat : *„Venind la Pitești știam că scorul egal din prima manșă decisese de fapt, calificarea. Am certitudinea că dacă la Porto o ploaie torențială n-ar fi transformat gazonul în... patinoar, noi am fi învins la o diferență concludentă... Dar în fotbal tocmai acest DACĂ decide de multe ori victoria...“*.

O primă explicație a scorului alb o constituie jocul bun al portughezilor — linia lor de mijloc, Calado—Bene, a stăpînit cu autoritate zona centrală a terenului — dar o alta — la fel de importantă — constă în jocul propriu-zis al argeșenilor, care au evoluat sub valoarea lor, în special în repriza secundă. Defensiva, cu Vlad și Barbu (*„atît cît a jucat simplu“* — remarca antrenorului I. Bălănescu) excelenți, și-a făcut pe deplin datoria, dar linia mediană, improvizată în lipsa lui Prepurgel (suspendat) și Nuțu (indisponibil) a acționat la întîmplare, dirijînd mai toate baloanele spre centrul terenului, cu adresa Dobrin. Dacă acest lucru este, într-un fel scuzabil, prin forma foarte slabă a celor două aripi, îndeosebi a lui Jercan, căruia nu i-a reușit nici măcar un dribling, atunci a rămas de neînțeles pentru noi cum, în pofida indicațiilor primite, argeșenii „au ridicat“ toate baloanele în preajma careului advers, facilitînd misiunea portughezilor, avantajați de vînt (în prima repriză) și cum de nu au șutat la poartă de la distanță, după pauză, cînd vîntul „catapulta“ orice minge...

Și ajungem la Dobrin... „Prințul fentei“ a executat cîteva numere admirabile, între care un „slalom“ ce a făcut deliciul galeriei și o bară superbă, din „întoarcere“, realizări ce i-au încălzit inima antrenorului federal Emerich Vogl, prezent la meci. Dar — nu spunem un lucru nou ! — Dobrin a abuzat iarăși de conducerea balonului, căutînd poziții ideale pentru coechipieri sau dorind un artificiu în plus — ceea ce l-a determinat pe I. Bălănescu să afirme la sfîrșitul partidei că *„nu mi-a plăcut Dobrin decît în prima repriză, cînd a dat drumul la minge“*. Oricum, cei doi selecționabili — Barbu și Dobrin — au dat satisfacție și se poate conta pe ei pentru dificilul meci cu Portugalia.

Și o nedumerire : deoarece argeșenii nu putuseră să-și concretizeze superioritatea din primele 45 de minute, era de așteptat ca în pauză antrenorul să aducă cîteva corective jocului prestat pînă atunci. Mare ne-a fost mirarea văzîndu-l pe I. Bălănescu plimbîndu-se nervos prin fața cabinei : *„Ce indicații să mai dai ? ! Ce aglomerație e acolo...“*.

Indiscreți, am deschis ușa cabinei, în care se aflau nu mai puțin de... 9 persoane străine. Să fim bineînțeleși : nu contestăm că unele din aceste persoane n-ar fi putut avea rolul de buni sfătuitori pentru piteșteni. Dar ei uită — și cazul nu este singular — că pauza este destinată exclusiv odihnei jucătorilor și indicațiilor tactice, iar cel mai competent în materie este chiar antrenorul.

În încheiere, urarea antrenorului Aguas : *„Doresc argeșenilor* — UN ADVERSAR DE TEMUT PENTRU ORICE ECHIPĂ EUROPEANĂ — *drum deschis în C.O.T. Poate, de ce nu?, pînă la trofeu !“*

Ovidiu IOANIȚOAIA

Alarmă la poarta lui Leixoes ! Prin spațiul dintre doi apărători portughezi, C. Radu a primit balonul, dar în clipa următoare portarul Fonseca va plonja la picioarele atacantului piteștean blocînd balonul...
Foto : V. BAGEAC

Coordonatele adevăratei bărbății

Neintrînd în complexele probleme ale procesului de instruire prin care se ajunge la însumarea calităților necesare prestării jocurilor valoroase de fotbal, vom menționa doar că acestea vor putea fi realizate, cu sporită eficiență, în măsura în care vor fi dublate, la jucători, de calități morale.

Nu spunem nimic nou afirmînd că victoria sportivă se realizează prin lupta sportivă, iar satisfacția victoriei este cu atît mai mare cu cît adversarul are o valoare mai ridicată, cu cît mijloacele folosite sînt mai corecte și mai ales cînd, cu toată încleștarea luptei pentru rezultat, meciul se ridică la un nivel superior.

Voința de a cuceri victoria fiind o caracteristică firească, este normal ca ea să se manifeste pe tot parcursul unei partide din partea ambelor formații angajate în întrecere. Fotbalul, joc dinamic, bărbătesc, își atrage sufragiile tocmai prin îmbinarea și angajarea în lupta pentru victorie a măiestriei dobîndite la antrenamente și forței căpătate în urma unei vieți extrasportive ordonate. Pentru fotbaliștii în adevăratul înțeles al cuvîntului, noțiunea de bărbăție presupune, pe lîngă tăria fizică, și pe cea morală, dusă pînă la cel mai înalt grad.

Acest gen de jucători luptă cu toată ardoarea pentru victoria culorilor ce le reprezintă, avînd însă și forța morală de a suporta înfrîngerea. Caracteristicile adevăratei bărbății fiind nu gabaritul, jocul „tare“, ci curajul, corectitudinea și capacitatea de a trece prin momentele cele mai dificile ale partidei.

În întreaga ei activitate, în evoluția ei în întrecerea sportivă, echipa de fotbal exprimă prin potențialul de joc valoarea jucătorilor, nivelul procesului instructiv-educativ ce se desfășoară în cluburi și asociații. Este clar, comportarea pe gazon, bună sau rea, în fața a zeci de mii de spectatori, reflectă în mare măsură forța educativă a întregului colectiv : conducerile secțiilor de fotbal, antrenori și jucători. Cultivarea respectului reciproc între jucători și față de conducătorul partidei dă viabilitate principiului „cel mai bine pregătit învinge“.

Această datorie de seamă revine tuturor acelora ce se ocupă de fotbal, dar îndeosebi antrenorilor, obligați datorită contactului permanent cu fotbaliștii, să imprime acestora normele de conduită morală corespunzătoare eticii societății noastre.

Privit, interpretat și practicat în această ordine de idei, fotbalul va atinge — cu certitudine — un nivel superior, va satisface pe deplin dorința de performanță, iar noțiunea de sportivitate va triumfa pe toate terenurile, oricît de mare ar fi miza jocului, oricîte pasiuni ar dezlănțui.

Considerăm util a reaminti că fotbalul este un joc sportiv, spre satisfacția celor care îl practică și un spectacol pentru cei ce îl vizionează. Spunem aceasta pentru cei care, duminică de duminică, umplu tribunele să-și susțină echipele favorite în întreceri și care prin manifestări „entuziaste“ lasă impresia că dorința lor de victorie este mai puternică decît a jucătorilor. Unii spectatori vor ca idolii lor să-și învingă adversarul chiar dacă acesta dovedește posibilități superioare ! Mai grave ni se par însă dorințele unor conducători de secții (îndeosebi din diviziile secunde) care, asemănător înfocaților susținători, cer echipelor lor să învingă, fără a avea certitudinea că le-a asigurat în prealabil acea pregătire superioară de care vorbeam la începutul acestor rînduri.

Așadar, un mijloc de a obține performanțele dorite în fotbal, pe lîngă complexele probleme de ordin tehnic și tactic impuse de jocul modern, este și acela al înscrierii jucătorilor pe coordonatele adevăratei bărbății.

Cristian MANTU

CUI ÎI FOLOSEȘTE?

După cum s-a putut remarca din relatările apărute ieri în presă, ziariștii care au însoțit echipa Steaua la Trnava au fost unanimi în aprecierea că înfrîngerea campioanei noastre, chiar la acest sever scor de 4—0, este meritată, ea fiind consecința firească a lacunelor manifestate atît în jocul apărătorilor, cît și în acela al înaintașilor, lacune mai vechi, care sînt proprii fotbalului românesc, în general. Așa cum au remarcat cei ce au asistat la joc, evoluția Stelei în compania campioanei Cehoslovaciei a dovedit încă o dată (dacă mai era nevoie ! ?) neputința echipelor românești de a face față unor întîlniri decisive cu adversari de prima mînă și de a se impune în competițiile internaționale, a demonstrat, de fapt, cît de departe continuă să se mențină fotbalul nostru față de nivelul soccerului din alte țări.

Față de această tristă realitate, ne-a surprins cu atît mai mult relatarea radiofonică de la Trnava a crainicului reporter Victor Tudor Popa. Lăsînd de o parte anumite inadvertențe din transmisia sa (se vorbea, de pildă, despre Creiniceanu, deși acesta nu se mai află pe teren), ni s-a părut cel puțin nepotrivită aprecierea lui Victor Tudor Popa — la scorul de 3—0 pentru gazde ! — că echipa bucureșteană „face o bună propagandă fotbalului românesc“. Am mai avut și alte ori prilejul să admirăm verva logoreică (dar cam necontrolată) a lui V. T. Popa, știm că prin transmisiile sportive pe calea undelor își mai fac loc, din păcate, exagerările și justificările de tot felul în favoarea echipelor noastre (de club sau reprezentative) care susțin întîlniri internaționale, dar ne întrebăm totuși : cui i-a folosit afirmația mai sus citată a trimisului Radiodifuziunii ? De ce oare căutăm, în continuare, să ne îmbătăm cu apă chioară, în loc să privim lucrurile așa cum se prezintă ele în realitate ?

Cu riscul de a-l dezamăgi profund pe Victor Tudor Popa, trebuie totuși să-i mărturisim că ne lipsim bucuroși de o asemenea „propagandă“ lăudată de el. Căci continuînd a face o astfel de propagandă, echipele noastre vor duce cu totul de rîpă fotbalul românesc.

I. MITROFAN

CULESE DIN „C“

● După consumarea a șapte etape, în divizia C a început să se cristalizeze valoarea echipelor. În fiecare din cele opt serii există cîte un buchet de 3—4 formații, care au acumulat pînă în prezent între 9—12 puncte și se află în fruntea clasamentelor. Din cele 128 de echipe, doar patru se pot lăuda că n-au suferit încă nici o înfrîngere. Acestea sînt Olimpia Satu Mare (seria a VII-a), I M. U. Medgidia (III), Metalul Tîrgoviște (IV) și Medicina Tg. Mureș (VIII).

● Două echipe n-au acumulat nici un punct după 9 meciuri : Unirea Negrești (seria I, cu golaveraj 5—26) și Minerul Bălan (VII, 7—23).

● Formația cu cel mai bun golaveraj este Unirea Dej, cu 25 de goluri marcate și 10 primite.

● În cele 446 de jocuri s-au înscris 1 291 de goluri, deci o medie de 2,89 goluri la fiecare meci, ceea ce acordă o notă bună înaintărilor.

● Trei echipe conduc în „sectorul“ meciurilor nule : Mașini Unelte București. Ariesul Cîmpia Turzii și Medicina Tg. Mureș, cu cîte 5 jocuri terminate la egalitate.

● C. I. L. Rm. Vîlcea a folosit în meciul cu Comerțul Alexandria 7 juniori. Nu din motive de promovare a tinerilor, cum s-ar putea crede, ci din cauză că titularii n-au avut la ei legitimațiile. Conducerea echipei le-a uitat, cu o săptămînă în urmă, la Cîmpulung Muscel, dar le-a luat în schimb pe cele ale jucătorilor de la... Muscelul...

● Arbitrul clujean N. Vizireanu l-a eliminat în partida C. I. L. Sighetul Marmației — Victoria Carei pe jucătorul Hauller (de la Victoria), ca după două minute de parlamentări cu jucătorii din Carei să revină asupra deciziei ! ?

● În această etapă s-au înregistrat trei neprezentări... ale arbitrilor : la Bicaz (a absentat „centrul“), Medgidia și Cîmpulung Muscel (tușierii).

● În partida desfășurată la Rm. Sărat, între echipele buzoiene Șoimii și Metalul, jucătorul metalurgist Toader s-a repezit la arbitru (C. Costică — București) pentru a-i „reproșa“ o decizie, dar în ultimul moment fotbaliștii de la Metalul au intervenit, potolindu-și colegul. Păcat că nu l-a potolit conducătorul de joc, trimițîndu-l pe tușă, întrucît, așa cum ne relatează corespondentul nostru, P. Florescu, fotbalistul în discuție nu e la prima abatere de genul acesta.

De unde observă... observatorii federali?

Se pot citi adeseori în ziare, de cele mai multe ori după meciuri care au stîrnit opinii contradictorii relative la momente cruciale ale partidelor, părerile observatorilor federali despre fazele incriminate. Nu de puține ori, disputele postfactum dintre antrenorii celor două echipe, sau dintre arbitru și conducătorii unei echipe, sînt... arbitrate de trimisul special la joc al F.R.F. Este firesc să fie așa, neutralitatea și autoritatea observatorului conferind părerilor sale un gir puternic. În consecință, în majoritatea cazurilor litigioase, părerile observatorului ÎNCLINA balanța judecății spețelor ivite în fața comisiilor federației. Repetăm, este firesc să fie așa.

În rîndurile de față, aducem, însă, în discuție o problemă de „optică imediată“ care se pune în fața observatorilor. În marea majoritate a cazurilor (dacă nu în toate) trimișii federației urmăresc partidele de pe băncile de la marginea terenului (situate, de obicei, în dreptul liniei de centru), alături de antrenorii și rezervele echipelor respective. De pe aceste bănci, așezate la nivelul terenului, se cuprinde perfect vizual o mare parte din cîmpul de joc, cu excepția zonelor din fața porții (de fapt, cele mai importante), unghiul mic de observare a acestora, ca și aglomerările obișnuite din fazele de poartă, anulînd — practic — certitudinea observației.

Sînt situații cînd observatorul federal contrazice hotărîrea arbitrului de linie în privința ofsaidului, deși tușierul are un unghi de vedere ideal, pe cînd trimisul F.R.F. NU POATE VEDEA (din poziția sa) așezarea exactă a ultimului apărător, a atacantului... Mai mult, sînt situații cînd o echipă reclamă gol (sau îl contestă) la faze de genul golului marcat de Hurst în finala Anglia—R. F. a Germaniei, de la ultimul C.M. În asemenea cazuri — cînd un centimetru poate fi decisiv — poziția observatorului îi ANULEAZĂ propria judecată.

Care este concluzia noastră ? Deși la începutul meciului, în pauză și la sfîrșitul lui, prezența observatorului ar putea fi considerată necesară în apropierea terenului, în timpul desfășurării partidei trimisul federației este bine să urmărească jocul de la înălțimea tribunei, de acolo de unde, după toate legile opticii, are un cîmp vizual mult mai mare. Numai astfel, observațiile... observatorilor federali vor căpăta, în toate situațiile, o garanție necesară.

M. POPESCU

Simbătă și duminică în Capitală

SÎMBĂTĂ

● TERENUL GLORIA, ora 15,30 : Mașini Unelte — Voința Buc. (divizia C).

DUMINICĂ

● STADIONUL GIULEȘTI, ora 8,45 : Rapid — F. C. Argeș (tineret-rezerve), ora 10,30 : Rapid — F. C. Argeș (divizia A).

● STADIONUL 23 AUGUST, ora 13,45 : Steaua — Crișul Oradea (tineret-rezerve), ora 15,30 : Steaua — Crișul Oradea (divizia A).

● TERENUL ELECTRONICA, ora 10 : Electronica Obor — Dunărea Giurgiu (divizia B).

● STADIONUL POLITEHNICA, ora 10 : Politehnica — Progresul Brăila (divizia B).

● TERENUL TIMPURI NOI, ora 10 : Flacăra roșie — Autobuzul București (divizia C).

● TERENUL T.U.G., ora 10 : T.U.G. — Sirena București (divizia C).

Campionatul echipelor de tineret-rezerve

Paralel cu campionatul diviziei naționale A se dispută și competiția rezervată echipelor de tineret-rezerve. După consumarea a 8 etape, pe primul loc s-a instalat Universitatea Craiova.

Iată cum arată clasamentul :

1. „U“ Cr.	8	6	1	1	15— 4	13
2. Farul	8	5	1	2	13— 3	11
3. Petrolul	8	4	2	2	13— 7	10
4. F. C. Argeș	7	4	2	1	6— 3	10
5. Steaua	8	4	1	3	25—13	9
6. Din. Buc.	6	4	1	1	12— 5	9
7. Crișul	7	4	1	2	10— 6	9
8. A.S.A. Tg.M.	8	4	1	3	11—10	9
9. Din. Bacău	8	3	2	3	15— 8	8
10. U.T.A.	8	3	2	3	10— 9	8
11. Rapid	8	3	1	4	7—11	7
12. Poli. Iași	8	3	0	5	7—16	6
13. Vagonul	8	1	3	4	7—13	5
14. „U“ Cluj	8	1	3	4	8—19	5
15. Jiul	8	1	1	6	4—22	3
16. Progresul	8	0	2	6	3—17	2

POLITEHNICA TIMIȘOARA — M.T.K. 4-1 (0-1)

TIMIȘOARA, 3 (*prin telefon*). 8 000 de spectatori au urmărit meciul de fotbal dintre echipele Politehnica și M.T.K. Budapesta. Oaspeții au deschis scorul în min. 35, prin Kiss, la executarea unei lovituri libere de la 16 m. Superioritatea gazdelor, din cea de-a doua repriză, a fost concretizată prin patru goluri. Autori : Cotormani (min. 47, 75 și 80) și Surdan (min. 65). (*Ion Stan* — coresp.).

Valentin Stănescu a luat în primire echipa „Steagul roșu“

Miercuri, la Brașov, noul antrenor al echipei „Steagul roșu“, Valentin Stănescu, a preluat conducerea tehnică a formației. Cu acest prilej a avut loc o ședință de prezentare, după care a urmat primul antrenament cu fotbaliștii brașoveni.

De la F.R.F, Rețineri de bilete pentru meciul România—Anglia

Ținînd seama de interesul crescînd al spectatorilor pentru jocul România-Anglia, ce se va desfășura la București, la 6 noiembrie, Consiliile județene pentru educație fizică și sport sînt invitate să anunțe la F.R.F. pînă la data de 15 octombrie — numărul biletelor pe care doresc să le rețină pentru tehnicienii și spectatorii din județele respective.

Prețurile biletelor vor fi următoarele :

— tribuna I : 25 lei
— tribuna II : 20 lei
— peluză : 15 lei

Biletele vor fi puse în vînzare începînd cu data de 15 octombrie.

FAIR PLAY...

Proaspăta promovată în divizia secundă, DUNĂREA GIURGIU, disputa duminică, în fief-ul propriu, un meci deosebit de important pentru săraca-i zestre de puncte, întîlnind pe Steagul roșu Brașov. Înaintea partidei, clasamentul nota în dreptul giurgiuvenilor un bilanț nu prea îmbucurător : trei victorii, patru înfrîngeri, golaveraj 8—11, iar la capătul celor 90 de minute de joc mai adăuga o cifră numărului de înfrîngeri. Într-adevăr, giurgiuvenii, cu două indisponibilități în formație, au cedat în final pasul în fața experienței stegarilor, pierzînd cu 0—2.

Ne-a surprins cu atît mai plăcut atitudinea conducerii clubului Dunărea, care a expediat pe adresa F.R.F. o telegramă de mulțumire la adresa arbitrului Ilie Drăghici, care a condus acest meci. Lucru rar (din păcate) pe stadioanele noastre, ca o echipă, aflată în subsolul clasamentului și învinsă pe teren propriu, să adreseze felicitări arbitrului care a consfințit propria-i înfrîngere.

Un exemplu de fair-play pentru care conducerea echipei Dunărea (președinte ing. I. Mititelu) merită toată lauda !

Cu atît mai mult cu cît „case“ mai mari ale fotbalului nostru găsesc adeseori în arbitri... țapi ispășitori, aruncînd pe umerii acestora vina unor înfrîngeri... (Ov. I.).

„Duel“ aerian surprins de N. Tokacek la meciul de divizia C dintre T.U.G. București și Ș. N. Oltenița

Chiar nu știi să pierzi, Bazil?

Desigur, performanța Rapidului, în meciul cu Dinamo București, este remarcabilă. Conduși cu 2—0 de un adversar de forța dinamoviștilor, feroviarii, strîngîndu-și rîndurile, au reușit ceea ce nimeni n-ar mai fi crezut : au întors rezultatul în favoarea lor.

Dînd Rapidului ceea ce este al... Rapidului, trebuie să spunem însă că „minunea“ aceasta nu s-ar fi produs dacă dinamoviștii, stăpîni pe joc la un moment dat, nu și-ar fi considerat misiunea încheiată, acționînd în continuare cu o oarecare nonșalanță. Pe acest fond a intervenit și mult discutata lovitură de la 11 metri, care a pus din nou în mișcare meciul. Ce a urmat, se știe...

Ar fi fost de așteptat ca Bazil Marian să-și dojenească elevii pentru pozna pe care i-au făcut-o și, eventual, cu eleganță și sportivitatea care stau bine unui mare jucător din trecut, să-i felicite de învingători. Dar iată că Bazil Marian a procedat altfel. Într-o declarație făcută unui confrate, el aruncă în principal vina pentru înfrîngerea echipei sale pe „jocul tare al rapidiștilor, care au abuzat de intrări dure“. Cine a asistat la meci nu poate fi decît surprins de această declarație, ambele echipe jucînd, în general, corect.

Cît privește gestul lui Pîrcălab, un fotbalist pentru care avem o deosebită prețuire, acesta trebuie consemnat ca un accident. A spune însă că el este urmarea enervării de care au fost cuprinși elevii lui Bazil Marian din cauza „manierei obstrucționiste în care Rapidul a abordat partida“ înseamnă a face o afirmație gratuită, care invită și la un zîmbet, măcar pentru faptul că jocul de-abia începuse (min. 4)...

Chiar nu știi să pierzi, Bazil ?

Jack BERARIU

MEXICO 68

Bilanţ mondial 1968

Atletism (II)

10 000 METRI

R.M. 27:39,4 R. Clarke (Australia) — 1965 ; R.O. 28:24,4 W. Mills (SUA) — 1964.

27:49,4 R. Clarke (Australia) ; 28:04,4 J. Haase (RDG) ; 28:06,4 K. Keyno (Kenya) ; 28:09,0 N. Sviridov (URSS) ; 28:12,4 L. Mikitenko (URSS) ; 28:15,4 E. Maguire (N. Zeelandă) ; 28:17,8 R. Maddaford (N. Zeelandă) ; 28:23,4 V. Alanov (URSS) ; 28:25,4 B. Efimov (URSS) ; 28:27,2 L. Philipp (RFG) ; 28:27,4 N. Temu (Kenya) ; 28:35,2 K. Sawaki (Japonia) ; 28:36,8 M. Letzerich (RFG) ; 28:38,8 L. Mecser (Ungaria) ; 28:39,8 E. Pollenius (Belgia) ; 28:40,8 T. Sasaki (Japonia).

110 M GARDURI

R.M. 13,2 M. Lauer (RFG) — 1959, L. Calhoun (SUA) — 1960 şi E. McCullouch (SUA) — 1967 ; R.O. 13,5 L. Calhoun (SUA) şi J. Davis (SUA) — 1956.

13,3 E. McCullouch (SUA), R. Flowers (SUA), W. Davenport (SUA) ; 13,4 L. Coleman (SUA), E. Hall (SUA), P. Pomphrey (SUA) ; 13,5 H. Nairn, T. White, G. Carty (toţi din SUA), E. Ottoz (Italia) ; 13,6 J. Houser, B. Lindgren, L. Livers, M. Butler, G. Byers, B. Green (toţi din S.U.A.), L. Nadenicek (Cehoslovacia), O. Stepanenko (URSS) ; 13,7 R. Hicks, P. Kerry, M. Douglas, V. Simmons, S. Stephens, J. Calvary, W. Bornkessel (toţi din SUA), V. Balihin (URSS), V. Cistiakov (URSS), Bo Forsander (Suedia).

400 M GARDURI

R.M. 48,8 G. Vanderstock (SUA) — 1968 ; R.O. 49,3 G. Davis (SUA) — 1960.

48,8 G. Vanderstock (SUA) ; 49,1 B. Gittins (SUA) ; 49,2 R. Whitney (SUA) ; 49,3 T. Wyatt (SUA) ; 49,5 P. Mc Crary (SUA) ; 49,6 D. Hemery (Anglia), A. Bell (SUA), J. Hardwick (SUA), R. Rogers (SUA) ; 49,7 R. Frinolli (Italia), B. Lee (SUA) ; 49,8 G. Knoke (Australia), W. Bornkessel (SUA) ; 49,9 J. Singer (RDG) ; 50,0 G. Henninge (RFG) ; 50,1 M. Mc Grady (SUA), V. Skomorohov (URSS) ; 50,2 P. Rich (Africa de Sud) ; 50,3 R. Schubert (RFG).

3 000 M OBSTACOLE

R.M. 8:24,2 J. Kuha (Finlanda) — 1968 ; R.O. 8:30,8 G. Roelants (Belgia) — 1964.

8:24,2 J. Kuha (Finlanda) ; 8:26,0 V. Kudinski (URSS) ; 8:26,6 L. Narodicki (URSS) ; 8:29,2 G. Roelants (Belgia) ; 8:30,6 G. Young (SUA), A. Morozov (URSS) ; 8:31,2 I. Ribacenko (URSS) ; 8:33,0 A. Kurian (URSS) ; 8:33,8 B. Persson (Suedia) ; 8:34,0 I. Lundeby (Norvegia) ; 8:34,4 P. Traynor (SUA) ; 8:34,6 G. Texereau (Franţa), N. Temu (Kenya) ; 8:35,2 V. Dudin (URSS) ; 8:35,4 B. Price (SUA) ; 8:36,2 B. Jones (Anglia).

4X100 M

R.M. 38,6 S.U.A. — 1967 ; R.O. 39,0 S.U.A. — 1964

39,0 S.U.A., Franţa ; 39,1 U.R.S.S., R. D. Germană ; 39,4 Cuba ; 39,5 R. F. a Germaniei, Polonia ; 39,6 Italia ; 39,7 Cehoslovacia ; 39,9 Anglia ; 40,2 Elveţia.

4X400 M

R.M. 2:59,6 S.U.A. — 1966 ; R.O. 3:00,7 S.U.A. — 1964

3:04,3 S.U.A. ; 3:05,0 Polonia şi R. F. a Germaniei ; 3:05,5 Italia ; 3:05,9 Anglia ; 3:06,0 R. D. Germană ; 3:07,6 U.R.S.S. Kenya ; 3:07,7 Canada ; 3:08,5 Franţa, Olanda.

Mohamed Gammoudi (dreapta) şi recordmanul european Jürgen Haase — doi dintre favoriţii cursei de 10 000 m

In concernul aşilor atletismului de la Ciudad de Mexico, fiecare participant vrea să pătrundă mai bine „secretul" marilor performanţe şi de aceea s-a apelat mai mult ca niciodată la memoria peliculei. Iată trei atleţi italieni : Bello, Ottolini şi Bianchi vînînd preţioase imagini.

Telefoto U.P.I. — AGERPRES

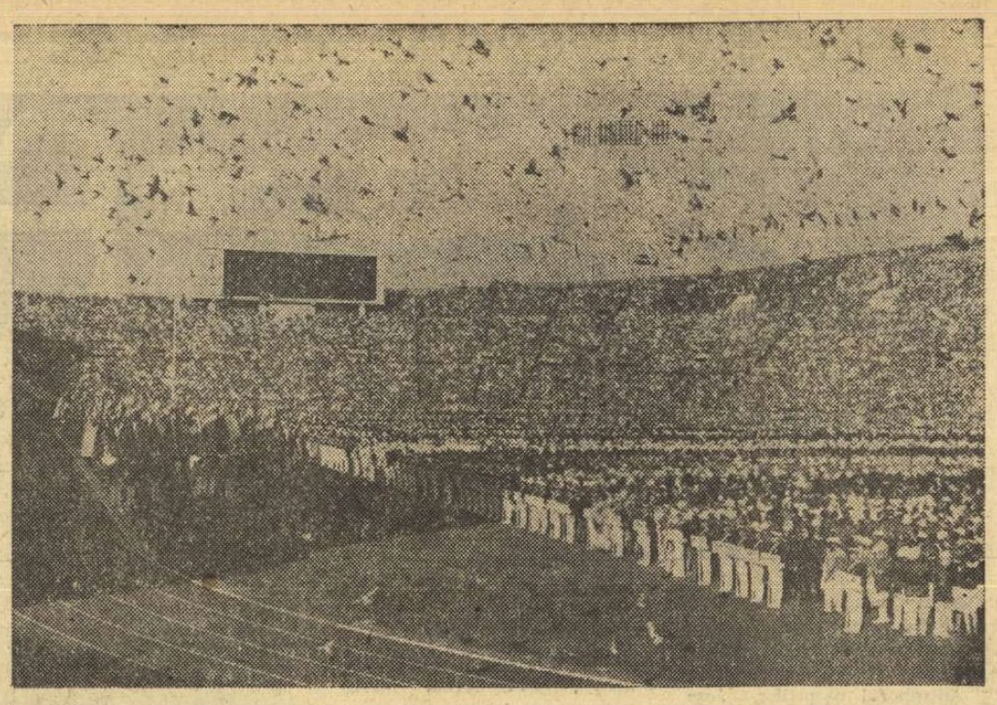

Aspect al festivităţii de deschidere a J. O. din 1964, desfăşurată pe Stadionul Naţional din Tokio

Mini-romanul Jocurilor Olimpice

EDIŢIA A XVIII-a
1964 TOKIO
94 ŢĂRI PARTICIPANTE
5558 concurenţi (732 femei)
20 discipline
162 probe

Ediţia a XII-a a Jocurilor, prevăzută pentru anul 1940, a prilejuit ca nici una alta o adevărată „competiţie a candidaturilor" : 12 oraşe s-au oferit să găzduiască întrecerile. Alegerea s-a oprit, după multe discuţii, asupra capitalei Japoniei, dar izbucnirea războiului chino-japonez, în 1937, a dus la anularea hotărîrii C.I.O. Aşa se face că Tokio a devenit oraş olimpic abia după 24 de ani !

Japonezii au pregătit cea de-a XVIII-a Olimpiadă cu migala şi priceperea unor artişti inimitabili, vestiţi pentru sculpturile lor miniaturale în fildeş sau metal. Pentru aceasta au muncit cinci ani în şir, iar pe timpul întrecerilor ore fără număr, zeci şi zeci de mii de specialişti, în cele mai diferite domenii de activitate, de la eruditi ai electronicii şi pînă la simpli amenajatori de baze sportive. Aşa se face că din punctul de vedere al organizării, reuşita a fost deplină, pe toate planurile.

Din punct de vedere sportiv, Jocurile nipone au reprezentat un moment de vîrf, la timpul respectiv. În acest sens, s-a spus — pe bună dreptate — că Tokio a găzduit o „Olimpiadă a recordurilor". Unele dintre ele, privind performanţa, ca atare, au fost consemnate în fişele întrecerilor de atletism şi de înot, pe velodrom, poligon sau podiumul halterelor. Altele, neînregistrate oficial s-au referit la numărul sportivilor participanţi, la acela al probelor de concurs, la totalul spectatorilor şi multe alte lucruri. Evident, pe noi ne interesează cel mai mult recordul... recordurilor. În acest sens aproape că n-a existat probă în care să nu fi fost măcar egalată o performanţă maximă, olimpică, sau chiar mondială, diferite recorduri continentale, ca să nu mai vorbim de sumedenia de recorduri naţionale consemnate, în special, la înot şi la atletism.

În ceea ce priveşte valoarea tehnică a competiţiilor olimpice, specialiştii au putut înregistra însemnate creşteri la aproape toate cele 20 de sporturi înscrise în program dar, în mod special, a reţinut atenţia desfăşurarea probelor de înot, la care Don Scholander, Dawn Fraser & comp. au făcut ca nataţia să concureze direct atletismul, regele sporturilor olimpice. Din păcate, pentru noi românii, probele de înot n-au însemnat aproape nimic deoarece nici unul dintre sportivii noştri n-a fost prezent pe blocstarturi. În schimb, am încercat emoţii neînchipuite în disputele atleţilor. Marea noastră campioană Iolanda Balaş a mai adăugat un titlu olimpic bogatului său palmares, ducînd, totodată, recordul olimpic în imediata vecinătate a celui mondial. Junioara Mihaela Peneş, „marea necunoscută" de pînă atunci a devenit dintr-o dată, printr-o aruncare, marea campioană a suliţaşelor. Lia Manoliu, la a patra Olimpiadă, ca şi la Roma a urcat din nou pe podium, iar Viorica Viscopoleanu, Şerban Ciochină şi Maria Diaconescu au ocupat locuri între fruntaşi.

Niciodată, pînă la Tokio, atletismul nostru n-a fost atît de bine reprezentat la Olimpiadă.

Cu acest prilej, România a obţinut 2 MEDALII DE AUR, 4 DE ARGINT (*Ion Tripşa — tir, Hilde Lauer — caiac, Andrei Igorov — canoe, Valeriu Bularca — lupte*) ŞI 6 DE BRONZ (*Aurel Vernescu — caiac, H. Lauer, Cornelia Sideri — caiac 2, Vernescu, Sciotnic, Turcaş, Cuciuc — caiac 4, Dumitru Pîrvulescu şi Ion Cernea — lupte, Lia Manoliu — atletism*) şi LOCUL 12 (94,5 p) în clasamentul general, neoficial, pe naţiuni. Acest bilanţ n-a putut fi însă apreciat ca atare din cauza faptului că o parte dintre sportivii şi echipele noastre, cu justificate pretenţii, au avut la Tokio o evoluţie nesatisfăcătoare, cum a fost cazul fotbalului, gimnasticii masculine, canotajului, voleiului etc.

Dar, „Olimpiada recordurilor", a fost totodată şi o „Olimpiadă a surprizelor", care au însoţit cele mai multe ramuri sportive dîndu-le savoare, mărind interesul, agitînd pasiunile. La întîmplare ne vin în minte succesul Galinei Prozumenşcicova la 200 m bras, Lynn Davies la lungime, Mary Rand la lungime femei, Egon Franke la floretă, Grigori Kris la spadă, Hans Zdrazila la haltere, echipa Olandei de ciclism la 100 km şi revenirea pe podiumul olimpic, după 12 ani, a călăreţului francez Pierre Jonqueres d'Oriola, învingător în Marele Premiu al Naţiunilor.

Recorduri... surprize... Dar Tokio a consolidat pe soclul celebrităţii şi cîţiva titani ai sportului : Bob Hayes, Iolanda Balaş, Valeri Popencenko, Don Scholander, Jurgen Eschert, Viaceslav Ivanov, Leonid Jabotinski, Vera Ceaslavska ş.a. Unii dintre ei vor fi prezenţi, peste cîteva zile, la un nou start olimpic, alţii şi-au încheiat socotelile cu activitatea competiţională. Dar amintirea lor străluceşte şi astăzi la fel de vie.

Romeo VILARA

Martor ocular

Pînă la a-şi vedea încununate strădaniile cu o medalie de argint, pistolarul român ION TRIPŞA a trecut prin mari emoţii. Iată ce povesteşte el : *„Intrucît pe poligonul Asaka erau doar 12 linii de tragere pentru pistol viteză, cei 53 de concurenţi am fost împărţiţi în patru serii a cîte 12 şi una de 5. Marcel (N.R. Roşca) a tras în seria a II-a, eu în ultima, cea de 5. În prima, finlandezul Pentti Linnosvuo a realizat un rezultat excepţional, 592 de puncte. În seria a II-a cea mai bună performanţă a obţinut-o Roşca (588 p). În seriile următoare elveţianul Albrecht şi cehoslovacul Nacovsky au înregistrat fiecare cîte 590 p. Mai rămăseseră să-şi execute tragerea ultimii cinci concurenţi, între care şi eu, cînd se părea că nimic nu mai poate interveni în ordinea clasamentului final.*

Sub presiunea orei de apariţie a ediţiei de seară a ziarelor din Tokio, ziariştii prezenti la întreceri au făcut tot posibilul pentru a-i reuni într-o singură fotografie pe primii „trei" clasaţi, iar unii dintre ei, mai grăbiţi, au şi apucat să-şi informeze redacţia asupra desfăşurării probei de pistol viteză, comunicînd şi declaraţiile primilor clasaţi.

Mărturisesc că nu mi-a venit deloc prea bine cînd i-am văzut fotografiindu-se pe cei trei, dar faptul acesta m-a îndîrjit. Am tras cu o ambiţie de care nici nu mă credeam în stare şi am izbutit 591 de puncte, medalie de argint ! Să fi văzut atunci îmbulzeală de ziarişti la telefoane şi la telexuri. Ştirea şi comentariile anunţate anterior trebuiau înlocuite de altele noi...

Olimpiada pe micul ecran

● Acasă, în fotolii, şi totuşi, la Ciudad de Mexico... ● 85 de ore de transmisie de la Jocurile Olimpice ● Imaginile vor „călători" din Mexic în Europa prin intermediul unui satelit ● Traseul înregistrărilor pe peliculă : Mexico–New York–Londra–Bucureşti !

Pentru întreaga lume sportivă, evenimentul central îl constituie, fără îndoială, Jocurile Olimpice găzduite de capitala aztecă. Cum depărtările au fost învinse de televiziune, europenii cercetează cu înfrigurare programele viitoare ale „micului ecran", îşi înseamnă pe caiete de notiţe speciale orele de transmisie, comentează cu aprindere şansele disputelor la care vor fi martori stînd comod în fotoliile de acasă, cu nelipsita ceaşcă de cafea în faţă. L-am invitat la redacţie pe crainicul reporter al Televiziunii, CRISTIAN ŢOPESCU, pentru a oferi cititorilor ziarului amănunte privind programul transmisiilor oferite pe perioada Jocurilor Olimpice telespectatorilor români. Cu un coleg de breaslă, un interviu este o treabă foarte uşoară şi — de ce n-aş spune-o — foarte plăcută

— Aşadar, şi noi cei rămaşi acasă vom fi prezenţi la... Ciudad de Mexico. Televiziunea ne înlesneşte un lucru pe care bunicii noştri nu şi l-ar fi putut imagina. Cum se vor face transmisiile ?

— Prin trei mijloace : transmisii în direct, rezumate filmate şi înregistrări de la întrecerile importante ale căror ore de desfăşurare nu permit — pentru Europa — transmisii în direct.

— Enunţarea telegrafică nu i poate satisface, desigur, pe cititori. De aceea, te-aş ruga, să treci la detalii.

— Transmisiile directe se vor face prin intermediul unui satelit care va recepţiona imaginile din Mexic şi le va transmite spre cele două centre tehnice de preluare ale Euroviziunii, situate la Goonhilly (lîngă Londra) şi Pleumeur Bodou (pe coasta Normandiei). De aici, prin reţeaua Euroviziunii, imaginile vor fi transmise sistemului Interviziunii prin intermediul unor relee situate în oraşele Frankfurt pe Main, Berlin şi Viena. Studioul nostru de televiziune va prelua transmisiile pe unul din aceste trei „trasee" : *Berlin — Praga — Varşovia — Moscova — Bucureşti ; Viena — Budapesta — Bucureşti ; Frankfurt pe Main — Milano — Belgrad — Bucureşti.* Desigur, în teorie, toate lucrurile sînt în regulă... Dar, după cum se ştie, lansarea satelitului ce urma să fie plasat pe orbită special pentru transmisiile olimpice a eşuat, astfel că va fi folosit un alt satelit, existent de mai multă vreme pe o orbită în jurul pămîntului. Organizatorii Jocurilor Olimpice de la Ciudad de Mexico ne-au prevenit însă că acest satelit nu se află pe cea mai convenabilă orbită pentru transmiterea imaginilor din Mexic. Din această cauză, în timpul emisiunilor în direct, s-ar putea să intervină unele întreruperi (de maximum 10 minute), datorate unor schimbări de poziţie ale acestui satelit. Transmisiile în direct se vor face de la întrecerile de ATLETISM, NATAŢIE, FOTBAL, CĂLĂRIE, BOX şi CAIAC-CANOE. Cea de a doua posibilitate a telespectatorilor noştri de a fi prezenţi la J. O. o constituie vizionarea înregistrărilor. Ele vor fi realizate de la toate celelalte sporturi ale căror ore de disputare dificile pentru Europa, fac inutile transmisiile în direct şi vor urma „traseul" : *Ciudad de Mexico — New York — Londra* — reţeaua Euroviziunii — reţeaua Interviziunii — *Bucureşti.* Vor fi făcute înregistrări la întrecerile care încep după ora 3 (ora Europei Centrale). Să nu uităm că între Mexic şi Paris, de pildă, este o diferenţă de fus orar de 7 ore şi între Mexic şi Bucureşti de 8 ore. Finalele de nataţie încep — de exemplu — la ora 19 (Mexic), adică la ora 3 la Bucureşti.

În sfîrşit, cea de a treia cale de informare a telespectatorilor o formează „rezumatele filmate". Ele se vor difuza zilnic şi vor dura o oră şi jumătate. Studioul nostru de televiziune le va recepţiona începînd de la ora 7 şi le va prezenta în emisie seara, la ora cea mai potrivită, în funcţie de transmisiile directe din ziua respectivă. În total, vor fi transmise de Studioul de Televiziune Bucureşti 85 de ore de imagini de la Jocurile Olimpice, ceea ce constituie o medie zilnică de 5 ore.

— În mod firesc, transmisiile vor fi însoţite de comentarii. Cum vor fi asigurate, din acest punct de vedere, emisiunile olimpice ?

— Comentatorii noştri se vor afla în studio. Ei vor recepţiona — cu ajutorul căştilor de audiţie — comentariul unuia dintre crainicii prezenţi la faţa locului. Există posibilitatea ascultării comentariilor într-una din cele 4 limbi de largă circulaţie : franceză, germană, rusă, engleză. Comentatorii noştri vor folosi, de asemenea, şi date ale documentării proprii, precum şi ştirile de ultimă oră sosite de la Ciudad de Mexico.

În încheierea interviului cu colegul CRISTIAN ŢOPESCU anunţăm cititorii că, ÎNCEPÎND DIN 12 OCTOMBRIE, VOR GĂSI ÎN COLOANELE ZIARULUI NOSTRU, ZILNIC, PROGRAMUL COMPLET AL EMISIUNILOR OLIMPICE LA TELEVIZIUNE.

H. N.

Flashuri

● DIN SOUTH LAKE TAHOE, staţiunea de altitudine unde se pregătesc atleţii americani, se anunţă că în cadrul unui antrenament echipa de ştafetă 4x100 m compusă din Charlie Greene, Mel Pender, Ronnie Ray Smith şi Jim Hines a fost cronometrată cu timpul de 38,5. Acest rezultat este superior cu o zecime de secundă actualului record mondial. Performanţa sprinterilor americani nu va putea fi omologată ca nou record mondial din lipsa cronometrelor oficiale. Echipa secundă (Larry Quesad, Charlie Mays, John Carlos, Tommie Smith) a realizat timpul de 38,7.

● UN ADEVĂRAT RECORD DE PARTICIPARE se anunţă la competiţiile de atletism. S-au înscris 1 113 atleţi şi atlete reprezentînd 84 de ţări. La maraton vor lua parte 86 de atleţi. Proba masculină de 100 m plat va reuni 84 de alergători iar cea de 200 m plat 72 de sprinteri.

● JURĂMÎNTUL OLIMPIC, cu prilejul deschiderii celei de-a 19-a Olimpiade de la Ciudad de Mexico, va fi rostit de maratonistul mexican Pablo Garido. În vîrstă de 30 de ani Pablo Garido, a fost ales dintre cei 500 de componenţi ai delegaţiei mexicane. Absolvent al Şcolii naţionale de artă plastică, Garido lucrează în domeniul teatrului ca scenograf.

● CU MARE INTERES sînt urmărite de localnici, antrenamentele înotătorilor mexicani. Selecţionerul echipei, americanul Ron Johnson, a alcătuit un lot de 17 înotători. În fruntea echipei se află cunoscutul campion Guillermo Echevarria, fost recordman mondial în proba de 1 500 m liber. Echevarria va participa la probele de 200, 400 şi 1 500 m şi proba de ştafetă 4x100 m.

● AU ÎNCEPUT ANTRENAMENTELE echipelor de polo pe apă. Într-un meci amical, Italia a învins cu scorul de 5—2 echipa R. F. a Germaniei.

● A FOST INAUGURAT CENTRUL DE PRESĂ. La festivitatea de deschidere au fost prezenţi peste 300 de ziarişti, reporteri de radio şi televiziune, acreditaţi la Jocurile Olimpice. La acest centru au fost montate 200 de aparate de telex şi 600 de telefoane.

fotbal pe glob

TURUL AL DOILEA ÎN „C.C.E." ŞI „CUPA CUPELOR", LA FOTBAL

Programul optimilor de finală (turul al doilea), în „Cupa campionilor europeni" şi „Cupa cupelor" la fotbal : „CUPA CAMPIONILOR EUROPENI" : *A.E.K. Atena—A. B. Copenhaga, Ajax Amsterdam—Fenerbahce Istanbul, Real Madrid—Rapid Viena, Spartak Trnava—Reipas Lahti, Manchester United—Anderlecht, Celtic Glasgow—Steaua roşie Belgrad.* Milan şi Benfica se califică direct în sferturile de finală.

„CUPA CUPELOR" : *Grazer A.K. sau A.D.O. Haga—F. C. Köln, Dunfermline—Olympiakos Pireu, Freja Randers—Sliema Wanderers, Lyn Oslo—Norrköpping, F.C. Porto—Slovan Bratislava, Dinamo Bucureşti—West Bromwich Albion.* Torino şi F.C. Barcelona se califică direct în sferturile de finală.

ÎN AMBELE COMPETIŢII PRIMELE ECHIPE JOACĂ PE TEREN PROPRIU ; PRIMUL MECI VA AVEA LOC LA 13 NOIEMBRIE, IAR RETURUL LA 27 NOIEMBRIE.

● Alte întîlniri în cadrul competiţiilor europene de fotbal (turul I). Iată rezultatele înregistrate : **„Cupa campionilor europeni"** : Benfica Lisabona — Valur Reykjavik 8—1 (4—0), A. C. Milan — F.C. Malmoe 4—1 (3—0) ; **„Cupa cupelor"** : A.C. Torino — Partizan Tirana 3—1 (2—0) ; F.C. Norrkoping — Crusaders Belfast 4—1 (2—0) ; Shamrock Rovers — Randers Freja (Danemarca) 1—2 (0—1) ; F.C. Barcelona — Lugano 3—0 (0—0) ; West Bromwich Albion — F.C. Bruges 2—0 (1—0) ; F.C. Porto — Cardiff City 2—1 (1—0) ; **„Cupa oraşelor tîrguri"** : Olimpique Lyon — Coimbra 1—0 (1—0) ; Nisa — Hansa Rostock 2—1 (1—0) ; Olimpique Marsilia — Goeztepe Izmir 2—0 (2—0) ; Aberdeen — Slavia Sofia 2—0 (2—0) ; Liverpool — Atletico Bilbao 2—1 ; Hibernian — Ljubliana 2—1 (1—0) ; Fiorentina — Dynamo Zagreb 2—1 (1—1) ; Real Saragossa — Trakia Plovdiv 2—0 (2—0) ; Valencia — Sporting Lisabona 4—1 (3—0) ; Basel — Bologna 1—2 (0—1) ; Waregem — Atletico Madrid 1—0 (1—0).

● Echipa de fotbal a U.R.S.S. a susţinut un meci de verificare la Odesa în compania formaţiei locale Cernomoreţ. Selecţionabilii au terminat învingători cu 2—0 (2—0). Au marcat : Abduraimov şi Puzaci.

Moment din întîlnirea F. C. Zürich — Akademik Copenhaga. Elveţianul Leimgruber (stînga) în duel cu J. Petersen (Akademik)

Telefoto : U.P.I.-AGERPRES

telex-radio-telefon

Cea de-a 4-a etapă a campionatului cehoslovac de hochei pe gheaţă s-a soldat cu următoarele rezultate : V.S.J. Kosice — Dukla Jihlava 3—6 (1—0, 0—2, 2—4) ; Tesla Pardubice — Motor Ceske Budejovice 6—1 (1—0, 3—0, 2—1) ; T. J. Gotwaldow — Slovan Bratislava 0—1 (0—0, 0—1, 0—0) ; Sonp Kladno — H. Z. Litvinov 2—1 (2—1, 0—0, 0—0). În clasament conduc echipele Slovan Bratislava şi Sonp Kladno cu cîte 8 puncte fiecare, urmate de Z.K.L. Brno, Dukla Jihlava 6 puncte etc.

■

În continuarea turneului pe care îl întreprinde în Franţa, echipa masculină de baschet Legia Varşovia a evoluat la Denain în compania formaţiei A.S. Denain. Gazdele au obţinut victoria cu scorul de 88—81 (41—36).

■

Turneul internaţional de tenis de la Pretoria (Republica Sud-Africană) a fost cîştigat de renumitul jucător australian John Newcombe, care în finală l-a întrecut cu 11—9, 4—6, 6—2 pe compatriotul său Tony Roche.

■

Echipa masculină de handbal Motor Eisenach (R. D. Germană) a susţinut două jocuri la Gdansk în compania handbaliştilor polonezi.

În primul meci, Motor Eisenach a întrecut cu scorul de 17—15 (9—6) o selecţionată de tineret a oraşului, iar în cel de-al doilea a pierdut cu 17—22 (8—12) în faţa formaţiei Gwardia Gdansk.

■

Pe clasicul circuit de la Modena, automobilistul elveţian Clay Regazzoni a realizat o performanţă excelentă. El a obţinut o medie orară de 162,420 km, reuşind să parcurgă un tur de pistă în 52,0.

■

Selecţionata secundă de atletism a Franţei a susţinut la Lisabona o întîlnire cu echipa Portugaliei. Atleţii francezi au repurtat victoria cu scorul de 148—64 puncte.

■

La Melbourne a decedat în vîrstă de 90 de ani, cunoscutul tenisman australian Norman Brookes. El a fost campion la Wimbledon în anii 1905, 1907 şi 1914. Brookes a participat şi la jocurile echipei Australiei în „Cupa Davis" în perioada 1905—1920.

■

Campionul mondial de box la categoria mijlocie Nino Benvenuti îşi va pune titlul în joc la 23 noiembrie la San Remo în faţa americanului Don Fullmar. Înaintea acestui meci, la 14 octombrie, Benvenuti se va întîlni la Acron (Ohio), într-un meci amical, cu americanul Doyle Baird.

Tiparul I. P. „Informaţia" str. Brezoianu 23—25

40365

PROLETARI DIN TOATE TĂRILE, UNIȚI-VĂ!

Redacția și administrația: str. Vasile Conta nr. 16, tel. 11.10.05, interurban 72 și 286. Telex sportrom buc. 180.

sportul

4 pagini 30 bani

Anul XXIV — Nr. 325 (5759) ZIAR AL CONSILIULUI NAȚIONAL PENTRU EDUCAȚIE FIZICĂ ȘI SPORT Simbătă 5 octombrie 1968

MEXICO 68

IN AȘTEPTAREA STARTURILOR OFICIALE

● În cadrul unui concurs atletic desfășurat în orașul Olimpiadei, sportivul sovietic Eduard Guscin a stabilit un nou record european în proba de aruncarea greutății cu 20,28 m.

● Am anunțat, la timpul respectiv, că sportivul danez Paul Elvström (de 4 ori campion olimpic la yahting, clasa „Finn") și-a exprimat intenția de a concura din nou la Mexico, dar nu a specificat pe ce tip de ambarcațiune. Sîntem în măsură să vă anunțăm că Elvström s-a înscris la clasa „Star". Amintim că marele campion, astăzi în vîrstă de 40 de ani, a cîștigat primul său titlu olimpic acum 20 de ani!

● Un alt sportiv care se pregătește să ia pentru a 5-a oară parte la J.O. este floretistul sovietic Mark Midler. Din 1952 el este nelipsit de pe planșele olimpice.

● Antrenorul înotătorului francez Mosconi, Georges Garret, a declarat printre altele: **„Elevul meu este supra-antrenat. I-am prescris cîteva zile de odihnă pentru a se prezenta așa cum doresc eu la startul probelor".**

● Cunoscuta atletă iugoslavă, Vera Nicolici, una din principalele candidate la medalia olimpică de aur în proba de 800 m, manifestă o formă excelentă. Recent, la un antrenament, ea a parcurs 600 m în 1:25,3. Vera Nicolici a declarat unor corespondenți că speră să coboare sub 2 minute pe 800 m plat.

● Recordmanul mondial la săritura în înălțime, Valeri Brumel (URSS) este așteptat să sosească astăzi la Ciudad de Mexico... în calitate de spectator. După cum se știe, Brumel a suferit un grav accident de motocicletă în urma căruia a fost obligat să se retragă din activitatea competițională.

● Maratonistul englez Johnston a acoperit ieri la antrenamente 30 km. El a slăbit în timpul cursei aproape 3 kg. Cu două zile mai înainte, Johnston realizase pe 20 km 1h07:00.

● Suporterii înotătorului mexican Guillermo Echevarria sînt afectați. Favoritul lor în proba de 1500 m liber este în prezent suferind de bronșită și medicii i-au interzis să se mai antreneze cîteva zile.

● Roger Bambuck, talentatul sprinter francez, nu a putut participa la ultimele antrenamente, fiind răcit. Medicii i-au prescris odihnă totală timp de 3 zile. La antrenamentele atleților francezi, „veteranul" Pierre Colnard a aruncat greutatea la 18,43 m.

● Atletul canadian Crothers, medaliat cu argint la J.O.-Tokio, a anunțat oficial că va lua startul numai în proba de 800 m plat. De asemenea, atletul sovietic Kudinski, campion european la 3 000 m obstacole, s-a hotărît să participe numai în proba care i-a adus laurii, renunțînd la ideea de a mai concura și la 5 000 m.

● Pe velodromul din Ciudad de Mexico au continuat antrenamentele cicliștilor. Cel mai bun timp în proba de urmărire pe echipe (4 km) a fost realizat de echipa R. F. a Germaniei cu rezultatul de 4:23,9. La individual (4 000 m) vest-germanul Rupert Kratzer a fost cronometrat în 4:43,7.

CE RECORDURI MONDIALE DE ATLETISM VOR CĂDEA LA MEXICO?

răspunde ROBERTO L. QUERCETANI (Italia)

Deschidem, cu acest număr, seria răspunsurilor la ancheta noastră internațională în cadrul căreia vor fi trecute în revistă perspectivele obținerii unor noi recorduri la J.O. de la Ciudad de Mexico. Cititorii au putut urmări tabelele la zi, cu cele mai bune performanțe atletice. Acum trecem la pronosticuri... Prin intermediul corespondentului nostru în Italia, am obținut un amplu interviu cu renumitul specialist în atletism, Roberto L. Quercetani, **președintele Asociației internaționale a statisticienilor (ATFS).**

ROBERTO L. QUERCETANI este un foarte important personaj și, în felul său, singular. Singular, fiindcă din dragoste pentru sport — în speță pentru atletism — a refuzat o funcție înaltă la Institutul central de statistică și important deoarece competența sa în statistică este așa de mare încît cea mai mare publicație lunară de atletism din Statele Unite, „Track and Field News", l-a numit chiar directorul ei. Cred că acesta este un caz unic și îl recomandă din plin pe celebrul statistician. Deci, nimeni altul nu putea să ne dea un indiciu ceva mai precis asupra șanselor și o previziune mai aproape de adevăr privind cea mai pasionantă dintre întrebări: *care sînt recordurile mondiale amenințate să fie doborîte la J.O.?*

„Nu-mi vine să cred — a spus Quercetani la „startul" discuției noastre — *că altitudinea, cu care vor avea de luptat sportivii la Ciudad de Mexico, va fi numai un impediment în obținerea unor rezultate de răsunet. Altitudinea, care este elementul cel mai temut de sportivi, poate avea repercusiuni negative, fără îndoială, dar și pozitive. Vor fi pozitive în acele întreceri care se întind pe o durată mai mică. Aerul rarefiat va avea un efect binefăcător, de pildă, în probele de viteză, în timp ce în cursele lungi (de la 800 m în sus) schimbarea mai lentă a oxigenului va permite cu mare dificultate atleților să obțină performanțe deosebite.*

— Atunci și săriturile și aruncările ar trebui să înregistreze rezultate strălucite!

— S-o luăm încet... Deocamdată să examinăm problema alergărilor. Am spus, și sînt convins, că în alergările de viteză cîteva recorduri mondiale sînt periclitate. În ce privește rezultatele obținute în ultima vreme de către atleții din S.U.A., acestea încep să se apropie de acea limită peste care este aproape imposibil să treci.

9,9 S VA REZISTA LA MEXICO!

— Am vrea să examinăm, mai detaliat, întrecerile din programul J.O.

— Cu plăcere. În întrecerea de viteză pură — cursa de 100 m — vom vedea cu siguranță mulți atleți întrecîndu-și recordul personal, record care, înregistrat electronic, ar putea să dea naștere la multe surprize față de cronometrarea manuală folosită pînă la Tokio. Americanii și sovieticii care au efectuat pregătiri la altitudine vor fi cei care se vor remarca. Nu cred, totuși, că recordul mondial de 9,9 ar putea să fie depășit.

— Dar la 200 metri?

— Aici, e mult mai posibil. Americanii Tommy Smith și John Carlos pot trece dincolo de limite. Și cred că primul are mai multe șanse, deși Carlos a

Cesare TRENTINI

(Continuare în pag. a 4-a)

Ancheta ziarului sportul

Gimnastul japonez Hayata, unul dintre favoriții „inelelor"

LA TELEFON: CENTRUL DE PRESĂ „MARIA ISABEL"

Noutățile zilei la Ciudad de Mexico

OLIMPIADA CULTURALĂ

La 3 octombrie s-au deschis în orașul Olimpiadei încă două expoziții în cadrul amplului program cultural.

La Palatul artelor frumoase, la ora 18,00, dl. Augustin Yanez, secretar pentru educația publică, a inaugurat expoziția: *„Sportul în arta plastică"*. Cu o oră mai tîrziu, arhitectul Pedro Ramirez Vasquez, președintele Comitetului de organizare a Jocurilor Olimpice, a declarat deschisă *„Expoziția internațională de pictură a copiilor"*.

Expun copii de vîrstă între 8 și 13 ani din foarte multe țări ale lumii. Expoziția lor s-a bucurat, încă de la început, de un mare succes de public și se face remarcată prin magia coloritului său și prin varietatea stilurilor, de la cele primitive pînă la pictura modernistă.

Tot astăzi a fost primit, din partea delegației spaniole, tabloul lui Salvador Dali intitulat: „Atlet cosmic". Pictura îl înfățișează pe discobolul lui Miron care are în mînă, în locul discului, soarele.

A SOSIT PRIMUL LOT DE SPORTIVI DIN S.U.A.

Primul lot de atleți americani a sosit în satul olimpic. Grupul cuprinde 140 de persoane, sportivi și oficiali, și este condus de dl. Everett Barnes, directorul comitetului olimpic american. Printre cei sosiți cu acest lot se află și cîțiva medaliați olimpici: boxerul James Walington, canotorul Conn Findlay.

MOMENT SOLEMN PENTRU DELEGAȚIA OLIMPICĂ MEXICANĂ

În cursul dimineții de joi a avut loc, în prezența lui Gustavo Diaz Ordaz, președintele republicii, înmînarea steagului mexican delegației sportive a țării gazdă care va participa la Jocurile Olimpice. Președintele Mexicului a fost însoțit de Pedro Ramirez Vasquez, președintele Comitetului de organizare a Jocurilor Olimpice, și de către domnul Josue Saenz, președintele comitetului olimpic mexican. Ceremonia, care a durat 10 minute, a constat în înmînarea steagului mexican sportivului Manuel Carpio, căpitanul formației mexicane, urmată de un scurt discurs al președintelui Gustavo Diaz Ordaz și de rostirea unui jurămînt al întregii delegații, după care președintele Mexicului și însoțitorii săi au urat succes sportivilor țării gazdă.

Delegația sportivilor mexicani

(Continuare în pag. a 4-a)

Un climat nou de muncă la Steagul roșu Brașov

Echipa de fotbal Steagul roșu poate fi asemuită, în momentul de față, cu un om care a intrat în convalescență, după ce a depășit o boală grea. A fost nevoie chiar de o intervenție chirurgicală, nedorită desigur, dar considerată ultima soluție pentru restabilirea funcțiunilor vitale ale formației. A trebuit să se renunțe la un antrenor cu vechi state de serviciu, care în cei 21 de ani cît a răspuns de destinele acestei echipe de fotbal s-a contopit fără doar și poate cu viața, cu istoria ei.

Despărțirile, chiar cele la care se toastează în cinstea celui care pleacă, sînt triste. Și despărțirea dintre clubul Steagul roșu și antrenorul Silviu Ploeșteanu a fost lipsită, în general, de prezența cuvintelor foarte frumoase care, dacă nu schimbă nimic, au cel puțin menirea să îndulcească această clipă amăruie. Păcat că, chiar din cauza antrenorului Ploeșteanu, n-au putut fi create condițiile necesare pentru o astfel de festivitate. Este, de altfel, singura reflecție sentimentală pe care ne-o îngăduim, criza prin care a trecut Steagul roșu invitîndu-ne la o judecată sobră, nealterată de efuziuni sufletești, lesne de înțeles în asemenea momente și omenești la urma urmei...

Am fost ieri la Brașov. N-am întîlnit un singur om — de la trecătorul anonim de pe stradă și pînă la persoanele cu funcții de răspundere în club și chiar în unități de muncă dintre cele mai importante — care să pună sub semnul întrebării devotamentul lui Silviu Ploeșteanu pentru echipa din Brașov, meritele acestuia. Dar, în același timp, toți acești oameni consideră că Steagul roșu a luat o hotărîre rațională punînd capăt îndelungatei colaborări cu antrenorul Silviu Ploeșteanu, menținută vreme de 21 de ani, deși cerul fotbalistic al Brașovului n-a fost întotdeauna senin.

Meritele trecutului, oricît de mari ar fi ele, nu pot da însă prezentului alte valențe decît cele reale. Viața nu permite acest lucru, tocmai fiindcă

Jack BERARIU

(Continuare în pag. a 3-a)

Doi veliști din lotul olimpic al R.D. Germane: Bogumil Hartmann și Udo Springsklee își pun la punct ambarcația înainte de a o lansa pe apele golfului Acapulco.

Telefoto: U.P.I. AGERPRES

CITIȚI ÎN PAG. a 4-a:

- BILANȚ MONDIAL 1968 Atletism (III)
- MEDICINA SPORTIVĂ la J.O.
- PARIUL LUI MARK SPITZ

În vederea finalei campionatului republican de cros (Pitești, 27 octombrie) zilele acestea se desfășoară în diferite centre fazele județene. Iată un aspect de la întrecerile atleților băcăuani

Foto: prof. V. BOGDANEȚ

Elena Trandafir și Gheorghe Silvestru conduc după prima manșă a finalelor la popice

Vineri după-amiază, pe arena Voința din Capitală, au început întrecerile pentru desemnarea campioanei (senioare) și campionului (juniori) pe anul 1968. La cea de a 20-a ediție a campionatelor feminine participă 16 jucătoare — primele trei clasate la zone și maestrele emerite ale sportului la popice. După prima manșă de 100 lovituri mixte conduce detașat **Elena Trandafir** (Laromet București) cu 440 p d.

Campioana de anul trecut, Ilse Schmidt, se află în grupa fruntașă dar cu o cifră modestă (416 p d).

Alte rezultate de ieri: **Crista Szőcs** 419 p d., **Maria Rus** 419 p d., **Elena Cernat** 414 p d, **Margareta Szemanyi** 392.

Juniorii au concurat la proba de 200 lovituri mixte. Pe primul loc s-a clasat — cu mari posibilități de a deveni din nou campion — **Gheorghe Silvestru** (Rafinăria Teleajen Ploiești), care și-a surclasat adversarii, obținînd un punctaj excelent, 952 p.d. Alte rezultate din manșa I: **C. Voicu** (Voința București) 902 p d, **I. Băiaș** (Olimpia Reșița) 887 p d., **I. Kakocz** (Olimpia Oradea) 872 p d.

Concurenții clasați pînă la locul 12, atît la băieți cît și la fete, se vor întrece azi în manșa a doua a probei.

T. R.

Agendă încărcată

JO

În ultimii ani, mai mult ca oricînd, C.I.O. a fost solicitat să rezolve o serie de probleme ivite ca o urmare directă și firească a dezvoltării continue a mișcării olimpice mondiale. Dacă cu 4 ani în urmă la Tokio agenda C.I.O. nu era încă prea încărcată, în următorul interval olimpic ea avea să se dovedească neîncăpătoare față de avalanșa de inițiative și probleme care își așteaptă de mult rezolvarea.

C.I.O. a fost solicitat la un efort cu care nu era obișnuit și a trebuit să întreprindă o serie de acțiuni în vederea adaptării sale la cerințele noi și de menținere, în ultimă analiză, în fruntea mișcării sportive olimpice.

Federațiile internaționale, foruri tehnice supreme ale tuturor disciplinelor sportive și care depun de fapt un efort decisiv în asigurarea bunei desfășurări a fiecărei manifestații, inclusiv a Olimpiadelor, vor să-și facă tot mai mult auzit glasul și în dialogul olimpic. Pe de altă parte, C.O. Naționale doresc ca propria lor activitate să se oglindească cît mai limpede în cea a C.I.O. răspunzînd astfel solicitărilor și dorințelor manifestate în miscarea sportivă respectivă.

Confruntarea atît de deschisă pe care forul de conducere a mișcării olimpice a avut-o în această iarnă la Grenoble, cu prilejul J.O. de iarnă și mai apoi cu prilejul sesiunii extraordinare de la Geneva privind admiterea la J.O. a sportivilor Africii de Sud a însemnat desigur momentul de răscruce al noii activități a C.I.O. care s-a văzut nevoit, pentru a nu rămîne în urma evenimentelor, să-și nuanțeze și chiar să-și schimbe hotărîrile inițiale. Apropierea alegerilor pentru conducerea C.I.O. (care se vor desfășura aici la Mexic) a determinat, fără îndoială, o nouă repliere a C.I.O. mai aproape de realitățile fenomenului sportiv mondial. În această atmosferă de lucru intens, de pe urma căreia se așteaptă hotărîri de substanță, reprezentanții sportului românesc au sarcini dintre cele mai importante, rezultate tocmai ca o consecință a recunoașterii activității sale de pînă acum. După ședința comună a C.I.O. cu reprezentanții C.O.N. s-au alcătuit comisiile de lucru pe probleme.

Anghel Alexe, președintele Comitetului Olimpic Român, conduce lucrările comisiei care pregătește raportul privind modificarea programului olimpic, iar Alexandru Șiperco, membru al C.I.O., conduce activitatea comisiei care va supune forului olimpic schimbări în regulamentele olimpice. De altfel, propunerile reprezentanților României în diversele foruri olimpice și în federațiile sportive internaționale au fost însușite și de alți delegați, intrînd pe ordinea de zi a nu mai puțin de cinci comisii de lucru care le vor dezbate în zilele următoare, împreună cu sugestiile aparținînd altor C.O.N. Se remarcă o înviorare neobișnuită a activității organelor olimpice, multe dintre problemele cele mai acute, discutate mai mult sau mai puțin deschis în ultimii ani, căpătîndu-și, în sfîrșit, un loc pe agenda actualei sesiuni a C.I.O. Printre acestea, definiția amatorismului, configurația viitoarelor programe olimpice — de vară și de iarnă — acceptarea baschetului, canotajului, și chiar a ciclismului feminin la J. O., a gimnasticii artistice, etc.

Credem că și sub acest aspect cea de a XIX-a ediție a J.O. va însemna în viața sportivă mondială un moment crucial.

Emanuel VALERIU

Ciudad de Mexico, 4 octombrie

Duelul lung

După o serie absolut uimitoare, în care a întrecut fără drept de apel pe Gheller, Larsen, Korcinoi — marele maestru Boris Spasski se pregătește pentru cel de-al doilea asalt împotriva supremei poziții în șahul mondial: titlul deținut de Petrosian.

Cu ani în urmă, copilul minune din Leningrad își făcea apariția pe arena internațională într-un turneu desfășurat în capitala țării noastre. Încă de pe atunci era evident pentru cunoscătorii eșichierului că se găsesc în prezența unui talent ieșit din comun, rarissim aliaj de intuiție, calcul și fantezie, căruia timpul trebuia să-i adauge rutina inerentă performanțelor majore. Unii se hazardau chiar în pronosticuri optimiste, întrezărind în persoana foarte tînărului laureat, pe succesorul probabil al lui Mihail Botvinnik. Anii au trecut; după Botvinnik a venit Tal, apoi din nou Botvinnik, apoi Petrosian... Ascensiunea lui Spasski spre vîrful ierarhiei a continuat, totuși, mai dificilă, poate, mai puțin spectaculoasă decît bănuiau martorii vulcanicului său debut bucureștean. Ce-i drept, el și-a înscris rapid în palmares rezultate de maximă rezonanță: multiplu campion unional, învingător în turnee și concursuri cu participare ultra-selectă, scoruri favorabile la cei mai iluștri rivali... Iată-l, în fine, în 1966, abordînd ultimul și cel mai dur obstacol în calea spre culmi: subtilul, tenacele, impenetrabilul Tigran Petrosian, veritabil sfinx al tablei cu 64 de pătrate, singurul jucător contemporan de care — după propria-i mărturie — se teme (într-o oarecare măsură) pînă și Bobby Fischer! În ciuda anticipărilor favorabile, Spasski n-a reușit să-și taie drum prin hățișurile strategice plantate cu o artă unică de „vrăjitorul de sub Ararat" — cedînd la limită, după o dispută acerbă. Cine ar fi crezut atunci că, peste doi ani și ceva, vom asista la o nouă ediție a „duelului lung", în condiții vizibil modificate? Cu o dîrzenie pe care nu i-o bănuiam, Spasski a reluat totul de la capăt, a parcurs încă o dată traseul extrem de spinos al preliminariilor, spulberînd, pur și simplu, intențiile lui Gheller, mistificîndu-l pe Larsen, făcîndu-l pe Korcinoi să exclame: *„Nu-mi vine să-mi cred ochilor!"*

De astă dată, Petrosian va avea în față un alt Spasski: maturizat, deprins să aștepte, să rabde, dacă vreți, să plaseze lovitura psihologică în momentul cel mai propice. Excelent jucător de turneu, Spasski a dobîndit în ultimul timp o trăsătură-cheie pentru confruntarea decisivă, care bate la ușă; el este acum, într-adevăr, un om de meci, un luptător care-și construiește planul de bătaie pînă la ultimul detaliu, în funcție de calitățile și slăbiciunile adversarului. Rămîne de văzut dacă mașina de remize a lui Tigran Petrosian va izbuti să reziste acestei noi ipostaze ofensive. Eu, unul, mă îndoiesc.

Dan DEȘLIU

CO

DINAMO ȘI STEAUA PARTICIPĂ LA „PREMIUL ANTICHITĂȚII"

Ieri după amiază au plecat la Atena echipele de ciclism fond ale cluburilor sportive *Dinamo* și *Steaua*. Din delegație fac parte rutierii *W. Ziegler, C. Grigore, N. Ciumeti, N. David, Al. Sofronie, D. Nemțeanu, A. Suciu, V. Selejan, C. Ciocan*, și *St. Cernea*. Cicliștii români vor lua parte la o întrecere internațională de fond dotată cu „PREMIUL ANTICHITĂȚII". Competiția se desfășoară între 7 și 13 octombrie, pe un traseu de aproximativ 900 km. Startul și sosirea vor avea loc la Atena, întrecerea fiind organizată de clubul sportiv A.E.K.

LA BRĂILA, ULTIMA ETAPĂ DIN „CUPA ORAȘELOR"

Sîmbătă și duminică se dispută pe șoselele din împrejurimile orașului Brăila etapa a VII-a, ultima, a ediției pe acest an a competiției rezervate rutierilor din categoriile juniori și tineret, „CUPA ORAȘELOR". Înaintea acestei etape finale, în clasamentul general individual conduce ciclistul ploieștean AL. ZAROSCHI, urmat — la 6 secunde — de clujeanul *Ion Selejan*. La echipe, primul loc este deținut de reprezentativa BUCUREȘTIULUI, talonată (la 1:19) de formația *Ploieștiului*.

„TURUL CICLIST AL JUDEȚULUI TELEORMAN"

O lăudabilă inițiativă: *comisia de sport a Comitetului județean U.T.C. organizează, în premieră, un circuit de 4 etape, rezervat amatorilor sportului cu pedale din județul Teleorman*. Întrecerea, care debutează astăzi, măsoară 210 km. La start vor fi prezenți 70 de concurenți și, nu ne îndoim, din rîndurile lor vor fi depistate talente autentice. Să nu uităm că de pe aceste meleaguri și-a făcut apariția în sportul cu pedale maestrul sportului, campionul și recordmanul României *Vasile Burlacu*. Celor mai buni dintre participanți le vor fi oferite premii de către organizatori și A. S. LOTO-PRONOSPORT.

Învingătorului „Turului ciclist al județului Teleorman" îi va fi decernată „CUPA ZIARULUI TELEORMANUL". Le urăm tuturor participanților la prima ediție a acestei populare competiții cicliste, succes deplin și performanțe cît mai valoroase!

DUMINICĂ LA DINAMO, „CUPA F.R.C."

Pentru a prelungi sezonul competițional al pistarzilor, federația de specialitate a hotărît să organizeze, duminică dimineață pe velodromul Dinamo din Capitală, o nouă întrecere. Este vorba de un meci omnium în cadrul căruia vor fi programate trei probe: *viteză, contratimp* și *semifond*.

„CUPA TELEVIZIUNII" la antrenament mecanic (revanșa a campionatului național) a fost amînată pentru data de 13 octombrie.

ACTUALITATEA ÎN SPORTUL CU PEDALE

ONDE MERGEM

AZI:

Atletism: stadionul Republicii, de la ora 9 și de la ora 14, campionatul republican la probe neclasice (juniori) și concursul republican la probe neclasice.

Fotbal: terenul Gloria, de la ora 15,30, meciul Mașini Unelte — Voința București (divizia C).

Popice: arena Voința, de la ora 15, campionatele republicane de senioare și juniori.

Haltere: sala Progresul, de la ora 17, „Cupa Progresul".

Handbal: teren Progresul, de la ora 15,45: Steaua — Universitatea București (m).

MÎINE:

Atletism: stadionul Republicii, de la ora 9 și de la ora 14,30, campionatul republican la probe neclasice (juniori) și concursul republican la probe neclasice.

Baschet: sala Floreasca, de la ora 9, partidele Rapid — Politehnica Iași (m. A), I.E.F.S. — Mureșul Tg. Mureș (f. „Cupa României"), Dinamo — Universitatea Cluj (m. A) și I.E.F.S. — Politehnica Galați (m. A).

Popice: arena Voința, de la ora 8, campionatul republican de senioare, proba de perechi.

Rugby: teren Parcul Copilului, de la ora 9,30, meciurile Steaua — Agronomia Cluj, Grivița Roșie — Rulmentul Bîrlad; stadionul Tineretului, de la ora 9,30, meciul Dinamo — Știința Petroșeni (divizia A).

Moto: de la ora 10 se desfășoară pe traseul Pantelimon „Cupa Metalul" la motocros.

Volei: sala Giulești, de la ora 8, meciurile Rapid — Șc. sp. 3 (j. f.), Steaua — Șc. sp. 1 (j. m.), Universitatea București — Medicina București (B. m), Rapid — C.S.Ș. (j. m.); sala Dinamo, de la ora 8, meciurile Viitorul — Șc. sp. 2 (j. f.), Viitorul — Politehnica Galați (B f.), Fl. roșie — Progresul Rm. Sărat (B f.), Construcții — I.C.F. (B m.); sala Progresul, de la ora 8, meciurile Progresul — Liceul Găești (j. f.), Progresul — Constructorul București (B f.); sala Liceul D. Cantemir, de la ora 8, meciurile C.P.B. — Șc. sp. 1 (j. f.), Cutezătorii — Constructorul (j. f.), Șc. sp. 3 — Progresul (j. m.), Gr. șc. prof. „23 August" — Liceul Tr. Măgurele (j.m.), Sănătatea — Viitorul (j. m.).

Fotbal: stadionul Giulești, de la ora 8,45, Rapid — F. C. Argeș (tineret-rezerve), de la ora 10,30, Rapid — F. C. Argeș (divizia A); stadionul „23 August", de la ora 13,45, Steaua — Crișul Oradea (tineret-rezerve), de la ora 15,30, Steaua — Crișul Oradea (divizia A); terenul Electronica, de la ora 10, Electronica Obor — Dunărea Giurgiu (divizia B); stadionul Politehnica, de la ora 10, Politehnica — Progresul Brăila (divizia B); terenul Timpuri Noi, ora 10, Flacăra roșie — Autobuzul București (divizia C); terenul T.U.G., ora 10, T.U.G. — Sirena București (divizia C).

Ciclism: velodromul Dinamo, de la ora 10, Cupa F.R.C., meci omnium.

Haltere: sala Progresul, de la ora 9,30, „Cupa Progresul".

LA TELEVIZIUNE

AZI:

Ora 18 — emisiunea „Stadion". În cuprins: filmul documentar „Între cer și apă", interviuri cu noii campioni balcanici la călărie și cu prima antrenoare de rugby din țară.

Ora 21,10 — avanpremieră: Jocurile Olimpice la Televiziune (detalii privind modul în care se vor face transmisiile de la Ciudad de Mexico).

MÎINE:

Ora 15,15 — „Careul magic" (meciul de box dintre Sonny Liston și Cleveland Williams).

Ora 15,30 — fotbal divizia A: transmisia meciului Steaua — Crișul Oradea care are loc pe stadionul „23 August".

Ora 20 — emisiunea „Telesport". Din cuprins: reportaje filmate de la fotbal (West Ham United — Sheffield) și automobilism (Cursa de 24 de ore de la Le Mans).

Intrecerea Steaua - Dinamo continuă

Deși Steaua și Dinamo București sînt formațiile care au înregistrat cel mai mare punctaj — 9 puncte din 5 partide — performera de pînă acum a campionatului masculin este... Dinamo Bacău. Cu o formație ciuntită prin plecarea vedetelor (Negovan, Papp, Cossă) și încropită cu tineret nerodat, echipa băcăuană, dovedind o deosebită coeziune și voință

de a învinge, a pus pe scut toate divizionarele din Capitală, smulgînd primelor — Dinamo și Steaua — cîte un punct și învingînd detașat pe studenți. Mîine, echipa antrenorului Pană are una dintre cele mai dificile întîlniri: la Timișoara cu Politehnica. Va fi un meci deosebit de disputat, pe care-l vrem însă (și avertizăm, cunoscînd unele precedente) desfășurat în limitele deplinei sportivități.

Prologul etapei a VI-a îl susțin astăzi, pe „Progresul", echipele bucureștene Steaua și Universitatea. Avizi de puncte, campionii vor arunca în luptă toate rezervele, mai ales că Dinamo, principala lor rivală, joacă cu Timișul, echipă timidă, care n-a depășit tracul diviziei A și n-a cunoscut bucuria victoriei. „Poli" Galați, cu o zestre de numai 2 puncte, merge la Cluj pentru dificila partidă cu „U", iar Dinamo Brașov, la Ploiești, pentru jocul cu Rafinăria Teleajen.

Mîine, în orașul de pe Bega, iubitorii handbalului vor vedea la lucru toate cele trei formații feminine: Universitatea care joacă cu Constructorul și Liceul nr. 4 care primește vizita Rapidului. La București, în partida cu Progresul, Confecția are prilejul să recupereze ceva din terenul pierdut în ultimele două etape, după cum Universitatea, printr-un joc bun, realizat la Brașov în compania Rulmentului, se va putea menține în plutonul fruntaș. La Buhuși, derbiul promovatelor: Textila-Voința Odorhei. (N. Ms).

În campionatul feminin

UNIVERSITATEA TIMIȘOARA — PROGRESUL 12-9

Universitatea Timișoara a dispus pe teren propriu de Progresul București cu 12—9 (5—3) și a trecut în fruntea clasamentului campionatului diviziei A la handbal feminin. Punctele au fost marcate de Szekely 4, Moșu 4, Metzenrath 2, Hrivniak și Nemeth, respectiv Butan 5, Oțelea 3 și Harsel.

P. ARCAN — coresp. principal

Finala campionatului național

PIATRA NEAMȚ, 4 *(prin telefon, de la trimisul nostru)*. Ca și în anii trecuți, turneul final al campionatului național de oină a început vineri dimineața pe o ploaie rece și persistentă. În aceste condiții, jocurile au avut de suferit, fiind îngreuiate, în mod vizibil, execuțiile tehnice și, în consecință, echipele au folosit din plin arsenalul cunoștințelor lor tactice. Sorții au decis ca prima reuniune a finalei să fie deschisă de unul din meciurile decisive, și anume partida dintre campioana țării C.P.B. și fosta deținătoare a titlului, Avîntul Curcani, actualmente Avîntul Valea Roșie.

Cu tot timpul nefavorabil,

derbiul zilei a satisfăcut așteptările, ambele echipe întrecîndu-se cu multă ambiție. De forțe sensibil egale în jocul la „prindere" bucureștenii au fost, în schimb, net superiori la „bătaie" unde au realizat 11 puncte. Scor final: 19—5 pentru C.P.B. Iată alte rezultate mai importante: Dinamo București — Viața Nouă Olteni 6—4; Biruința Gherăești — Viața Nouă Olteni 12—9; C.P.B. — Avîntul Frasin 19—7; Biruința Gherăești — Izvorul Chiuești 9—6.

În meciul cu Viața Nouă Olteni, dinamovistul Marin Anghel a bruscat pe arbitrul de margine, fapt pentru care a fost eliminat din competiție pe două etape. Întrecerile continuă.

Traian IOANIȚESCU

Actualități pugilistice

● Comisia de box a județului Timiș va organiza un concurs interjudețean, rezervat pugiliștilor juniori. Întrecerile vor începe la 12 octombrie (turul). Returul: 23 noiembrie. Vor participa boxeri din județele Arad, Maramureș, Timiș, Caraș-Severin și Bihor.

● Între 26 și 30 noiembrie se va disputa la Iași, în organizarea clubului Nicolina, un turneu dotat cu „Centura Moldovei", la care au fost invitați pugiliști juniori mici și mari, clasați în primele 6 locuri ale campionatelor republicane din 1968.

DE LA START LA SOSIRE

Pe stadionul Republicii începe astăzi concursul republican de probe neclasice și campionatul republican de juniori la probe combinate (decatlon băieți și pentatlon fete). Primele starturi vor fi date la ora 9, iar după amiaza la ora 14. Mîine, concursul începe la ora 9, fiind precedat la ora 7 de startul în cursa de 50 km marș, contînd pentru campionatul republican pe 1968. Duminică după amiază întrecerile încep la 14,30.

● Selecționata Clubului atletic universitar București a întîlnit la Varșovia formația A.Z.S., pe stadionul acesteia. Aliniind o echipă mai omogenă și ocupînd primul loc la numeroase probe, studenții bucureșteni au reușit să cîștige detașat meciul susținut. Punctaj general: C.A.U. — A.Z.S. 189—137 (110—90 la masculin, 79—47 la feminin). Iată cîteva rezultate ale atleților de la C.A.U. și — în paranteze — locul ocupat: BĂRBAȚI — **100 m:** C. Rizon 10,9 (1); **200 m:** C. Rizon 22,4 (1); **800 m:** I. Bratu 1:56,4 (2), D. Tit 1:56,8 (3); **1500 m:** I. Szeibert 4:01,6 (1), I. Bratu 4:05,6 (2); **3000 m:** Em. Botez 8:35,6 (1), I. Szeibert 8:37,2 (2); **5000 m:** I. Tămășanu 15:22,0 (1) Gh. Popa Bota 15:24,0 (2); **110 mg:** H. Cernescu 14,9 (1), H. Ilieșu 15,0 (2); **înălțime:** M. Mitilecis 2,00 (1); **lungime:** M. Georgescu 7,13 (2); **prăjină:** N. Ligor 4,20 (2); **triplu:** Al. Mihu 14,99 (1); **greutate:** S. Hodoș 14,88 (2); **ciocan:** Șt. Siscovici 56,82 (1); FEMEI — **100 m:** V. Enescu 12,3 (1); **400 m:** V. Gabor 58,8 (1), I. Szakacs 60,5 (2); **800 m:** V. Gabor 2:12,2 (1); **80 mg:** V. Enescu 11,4 (1), A. Vitalioș 11,8 (2); **lungime:** M. Dobre 5,32 (2); **greutate:** E. Lefter 13,04 (1), Șt. Pînzaru 12,81 (2); **disc:** M. Vasilescu 46,28 (1); **suliță:** E. Prodan 45,35 (1); **4x100 m:** C.A.U. 49,6 (1).

Sancționarea unor atleți

În ultima sa ședință de lucru biroul F.R.A. a discutat unele cazuri de indisciplină ale cîtorva sportivi fruntași. Au fost de față atleții respectivi, antrenorii lor și conducători ai cluburilor sportive. Biroul F.R.A. a hotărît să dea un ultim avertisment și scoaterea din lotul republican pe o perioadă de 4 luni a atletului Ion Rățoi (Dinamo), avertisment și scoaterea din lotul republican pe o perioadă de 3 luni a atletului Șerban Ioan (CAU); a dat un ultim avertisment lui Teodor Puiu (Dinamo) și Andrei Deac (Steaua) și l-a avertizat pe Nicolae Perța (Steaua).

Biroul F.R.A. a ratificat suspendarea pe șase luni a atletului Marian Sorin, propusă de consiliul Clubului atletic universitar București.

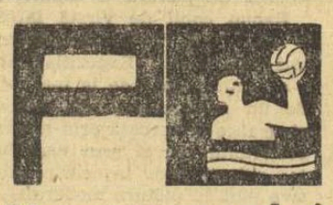

Un nou cuplaj în Capitală

A 15-a etapă a campionatului național de polo programează următoarele meciuri: **Progresul București — Politehnica Cluj, Rapid — Steaua, Ind. linei Timișoara — Dinamo, Vagonul Arad — Crișul Oradea** și **Voința Cluj — I.C.F.** Cele două partide din Capitală vor avea loc mîine, la ștrandul Tineretului, de la ora 10.

CLASAMENT

1. Dinamo	14	14	0	0	117- 36	28
2. Steaua	14	12	0	2	101- 28	24
3. Rapid	14	8	2	4	69- 59	18
4. Voința	14	6	2	6	79- 82	14
5. I.C.F.	14	6	0	8	49- 70	12
6. Crișul	14	5	1	8	66- 73	11
7. Politehnica	14	4	2	8	59- 73	10
8. Vagonul	14	4	1	9	45- 83	9
9. Progresul	14	2	3	9	48- 76	7
10. Ind. linei	14	2	3	9	50-103	7

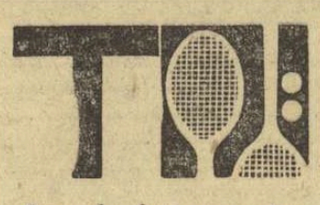

Jocuri interesante

Sfîrșitul acestei săptămîni este marcat, pentru tenismani, de o serie de interesante întîlniri. Toate cele șase echipe angajate în lupta pentru primele locuri ale campionatului național susțin jocuri dificile.

„Capul de afiș" al programului din Capitală îl constituie meciul Dinamo — Construcții, din turul competiției. Dinamoviștii, neînvinși pînă acum, vor avea adversari redutabili în rîndul studenților, a căror echipă se arată în puternică ascensiune. Această întîlnire este programată pe terenurile din parcul sportiv Dinamo, din Șos. Ștefan cel Mare.

Foarte dîrză se anunță și întîlnirea în care Steaua primește vizita, pe terenurile din Bd. Ghencea, formației brașovene Steagul roșu. Este jocul-retur, la Brașov steliștii suferind o surprinzător de severă înfrîngere (17—7).

În sfîrșit, a patra echipă bucureșteană, Progresul, se deplasează la Cluj, pentru a întîlni pe Politehnica, într-un meci sub semnul echilibrului de forțe.

Liderii și-au consolidat poziția în campionatul național de orientare turistică

CHEIA, 4 *(prin telefon)*. — Campionatul național de orientare turistică a continuat cu desfășurarea etapei a II-a, la care au participat echipele masculine și feminine clasate pe primele 14 locuri și, respectiv, 7 locuri în etapa I. În ciuda condițiilor grele, accentuate de o ploaie rece de toamnă, **s-au înregistrat rezultate de valoare mai ales în proba masculină, în care echipa Brașov I și-a dominat net adversarii, unul din componenții săi, Klaus Schuller, reușind să parcurgă traseul calculat pentru 120 minute în numai 96 minute.**

Pe locurile II—III **s-au clasat, surprinzător, echipele Sibiu (H. Schöpp, G. Schusching) și București II (C. Chiurlea, R. Roșca) ambele dovedind o sensibilă creștere valorică.**

În proba feminină echipa București III (G. Liță, M. Abrudan) neavînd penalizări în prima etapă, a cîștigat fără să forțeze. Ea fost urmată de echipele Brașov (G. Morres, H. Martini) și București I (I. Chivu, A. Băbeanu).

Situația în clasamentul general. Masculin: 1. Brașov I; 2. București I; 3. București II. Feminin: 1. București III; 2. Brașov; 3. București I.

LUSTROL este o emulsie ideală pentru curățat și lustruit suprafețe emailate sau lăcuite cu duco, vopsele de ulei și melaminate.

Prețul unui tub este de lei 6,50.

Se găsește de vînzare la toate magazinele specializate și raioanele de specialitate ale magazinelor.

GRUPUL ȘCOLAR AGRICOL 2 CRAIOVA

recrutează candidați pentru:

ȘCOALA TEHNICĂ POSTMEDIE PENTRU PERSONAL TEHNIC

— curs de zi —
Durata 2 ani, în specialitățile:

— Hidrotehnica agricolă
— Construcții hidrotehnice

Se primesc absolvenți ai învățămîntului mediu cu sau fără diplomă (bacalaureat), băieți și fete, fără limită de vîrstă.

Concursul de admitere se ține între 7—15 octombrie a.c. la următoarele obiecte, pentru ambele specialități:
— Matematică — scris și oral
— Fizică — oral

Înscrierile se fac între 1—6 octombrie a.c. la sediul școlii din str. Brestei nr. 97, telefon 1.14.28.

ANUNȚ

CONSILIUL NAȚIONAL PENTRU EDUCAȚIE FIZICĂ ȘI SPORT

Centrul de Cercetări Științifice scoate la concurs următoarele posturi:

1 Șef secție — Secția sport de performanță
1 Șef secție — Secția educație fizică și activități recreative ale maselor.
1 Cercetător științific — Sectorul educație fizică și activități recreative ale elevilor și studenților.
1 Cercetător științific — Sectorul de recreare fizică a oamenilor de la orașe și sate.
1 Șef laborator — Laborator de psihologie.
1 Cercetător științific — Laboratorul de măsurări biometrice.
1 Șef laborator — Laboratorul de fiziologie.
1 Cercetător științific pr. — Laboratorul de fiziologie.
1 Cercetător științific — Laboratorul de psihologie.

Înscrierea la concurs se face pînă la data de 25 octombrie 1968, la secretariatul Centrului de Cercetări Științifice al C.N.E.F.S., cu sediul în bd. Muncii nr. 37—39, sectorul 3, telefon 21.55.13.

Cererile de înscriere la concurs se depun împreună cu următoarele acte:

a. — copie legalizată de pe diploma de examen de stat sau diploma echivalentă de specialitatea respectivă ale unor instituții de învățămînt superior din țară, precum și diploma din străinătate echivalentă cu Comisia superioară de diplome de la Ministerul Învățămîntului;

b. — copie de pe diploma de doctor în științe dacă e cazul;

c. — memoriul de activitate împreună cu o listă de lucrări;

d. — cîte un exemplar din cele mai importante lucrări tehnico-științifice ale candidatului sau extrasele ior;

e. — copie de pe certificatul de naștere;

f. — certificatul de sănătate;

g. — autobiografie.

Actele ce însoțesc cererile de înscriere la concurs se completează cu o caracterizare făcută de către conducerea instituției (întreprinderii) de la care provine candidatul.

La data de 12 noiembrie a.c. va avea loc examenul scris și oral și va consta din:

— verificarea titlurilor și a lucrărilor;

— proba scrisă;

— proba orală.

Subiectele pentru proba scrisă la concurs se dau dintr-o materie de bază a postului pe care îl solicită. Proba orală constă din verificarea nivelului de cunoștințe ale candidatului, a maturității științifice de gîndire, a aptitudinilor pentru cercetare științifică.

Concursul va avea loc în București, la sediul mai sus anunțat.

fotbal

Față în față

„U" CRAIOVA — FARUL

„U" CRAIOVA : Pilcă — Niculescu, Mincă, Bițan, Popa (Deliu), Strîmbeanu, Ivan, Martinovici (Nița), Neagu, Oblemenco, Circiumărescu.

FARUL : Uțu — Pleșa, Tilvescu, Stoica, Dumbravă, Badea, Antonescu, Cojocaru, Tufan, Zamfir (Iancu), Ologu.

Va arbitra A. Bentu, ajutat la linie de M. Niță și S. Lazăr (toți din București).

A.S.A. TG. MUREȘ — VAGONUL

A.S.A. TG. MUREȘ : Solyom — Sleam, Balaș, Toth, Chiru, Siko, Ciutac, Lucaci, Mureșan, Raksi, Silaghi.

VAGONUL : Gherghel — Lenarth, Boroș, Mülroth, Stănoaie, Chivu, Schweilinger, Arnoțchi, Sfîrlogea, Dembrovschi, Macavei.

Va arbitra Gh. Popovici, ajutat la linie de I. Drăghici și N. Petriceanu (toți din București).

RAPID — F.C. ARGEȘ

RAPID : Rămureanu (Răducanu) — Ștefan, Motroc, Lupescu, Greavu, Dinu (M. Popescu), Dumitru, Petreanu, Neagu (Pop), Angelescu, Codreanu.

F.C. ARGEȘ : Niculescu — Păciulete, Barbu, Vlad, Ivan, Ionită, Olteanu, Radu (Turcan), Kraus, Dobrin, Jercan.

Va arbitra E. Vlaiculescu (Ploiești), ajutat la linie de N. Cursaru (Ploiești) și V. Liga (Galați).

JIUL — DINAMO BUC.

JIUL : Stan — Talpal, Georgescu, Stocker, Mihai, Sandu (Tonca), O. Popescu, Peronescu, Libardi, Ionescu, Naidin.

DINAMO BUCUREȘTI : Coman — Pîrvu, Boc, Stoenescu, Ștefan, Ghergheli (Sălceanu), Dinu, Pîrcălab, Naghi (Frățilă), Dumitrache, Lucescu.

Va arbitra I. Ritter, ajutat la linie de S. Bîrăescu și I. Boroș (toți din Timișoara).

„U" CLUJ — PROGRESUL

„U" CLUJ: Ringheanu — Codrea, Neșu, Solomon, Șoptereanu, Anca, Crețu, Uifăleanu, Ionescu, Oprea, Bungău.

PROGRESUL : Matache — V. Popescu, Mândoiu, Grama, Ad. Constantinescu, Neacșu, Șoangher (Alecu), R. Ionescu (Goia), Matei, Oaidă, Țarălungă.

Va arbitra C. Nițescu (Sibiu), ajutat la linie de Tr. Cruceanu (Arad) și G. Pop (Brașov).

DINAMO BACAU — PETROLUL

DINAMO BACAU : Ghiță — Maghiar, Nedelcu, Velicu, David, Dutan, Vătafu, D. Ene, Dembrovschi, Rugiubei, Comănescu.

PETROLUL : Sfetcu — Gruber (N. Ionescu), Bădin, Pal, Mocanu, Iuhas, Alexiu, Florea II, Grozea, Dincuță (Dridea I), Oprișan (Moldoveanu).

Va arbitra A. Rădulescu, ajutat la linie de D. Isăcescu și Gh. Limona (toți din București).

STEAUA — CRIȘUL

STEAUA : Suciu — Sătmăreanu, D. Nicolae, Hălmăgeanu, Vigu, Jenei, Negrea, Pantea, Constantin, Voinea, Creiniceanu (Soo).

CRIȘUL : Baumgartner — Balogh, Serfozo, E. Naghi, Popovici, Dărăban, Cociș, Tomeș, Suciu, Kun I, Harșani.

Va arbitra P. Badea (Brașov), ajutat la linie de T. Leca (Brăila) și O. Calugherovici (Brașov).

U.T.A. — POLITEHNICA IAȘI

U.T.A. : Gornea — Bodea, Bacoș, Pojoni, Broșovschi, Petescu, Axente, Lereter, Moț, Domide, Schiopu (Dumitrescu).

POLITEHNICA IAȘI : Constantinescu — Gavrilă, Ianul, Stoicescu, Deleanu, Ștefănescu (Contardo), Romilă, Incze, Lupulescu, Cuperman, Goliac (Cornel Popescu).

Va arbitra V. Dumitrescu, ajutat la linie de V. Pădureanu și D. Ghețu (toți din București).

ULTIMELE VEȘTI

● Joi, Universitatea a dispus, într-un meci amical, de divizionara C Autorapid cu 4—1, prin golurile marcate de Oblemenco (2), Martinovici și Bălan. După cum se vede, Martinovici, restabilit, își va relua locul în echipă. Antrenorii au dubii în privința postului de fundaș stînga : Popa sau Deliu ? Și o ultimă veste : Deselnicu va reintra în echipa de tineret-rezerve. (Șt. Gurgui, coresp.).

● Antrenamente intensive, „în familie" la Farul. Se pare că R. Cosmoc, nemulțumit de ultima evoluție a echipei, va face cîteva modificări. Una este certă : nu va juca Mareș. Koszka și Iancu, ușor accidentați, așteaptă avizul medicului. (C. Popa, coresp. princ.).

● Mureșenii au dispus joi, cu 6—1 (3—0), de echipa de tineret. Au marcat : Mureșan (4), Raksi, Lucaci, respectiv Lungu. Nu se așteaptă schimbarea formației, deși Tîmpănaru, restabilit, și-a reluat pregătirea. Czako este în continuare accidentat. (I. Păuș, coresp.).

● Vagonul s-a antrenat în tot cursul săptămînii, întîlnind echipa de juniori a clubului. În ceea ce privește meciul de duminică, antrenorul T. Jurcă anunță două modificări : Lenarth va lua locul fundașului Mihai, iar Gherghel va apăra în poartă, schimbîndu-l pe Săcui. (Gh. Nicolăiță, coresp.).

● Rapidiștii au jucat joi, în Giulești, cu Poiana Cîmpina. Scor : 2—1 pentru bucureșteni, prin două penalty-uri transformate de Codreanu. Nu se anunță modificări esențiale în echipă deși este posibilă reintrarea lui Năsturescu. Ca fundaș dreapta vor juca, probabil, Gh. Ionescu sau tînărul Nae.

● F. C. Argeș a continuat antrenamentele în familie, după meciul de miercuri din C.O.T. Antrenorul Bălănescu, deși nu s-a declarat satisfăcut pe deplin de echipă, va aduce în teren aceiași jucători, la care se va adăuga Prepurgel.

● Deși Jiul a fost învingător la Constanța, Ozon se arată circumspect, căci Dinamo a cîștigat adesea la Petroșeni. Antrenamente intensive, separat pe compartimente, pentru activizarea atacului. Nu se anunță modificări în formație.

● Bucureștenii au procedat miercuri la un meci-școală cu Electronica Obor, la care R. Nunweiller a suferit o întindere musculară. În privința meciului de duminică, este posibilă reintrarea, pe aripa stîngă, a lui Haidu.

● „U" Cluj, în lipsa antrenorului principal C. Teașcă, s-a pregătit toată săptămîna sub impresia eșecului de la Oradea. Sînt posibile reintrarea lui Mustețea și unele modificări în alcătuirea compartimentului defensiv.

● Progresul a jucat în această săptămînă cu Metalul București. Scor : 0—1. La Cluj, Manta va apăra poarta în locul lui Matache, Viorel Popescu va juca în locul lui Marinescu (suspendat o etapă), iar Radu Ionescu va reintra pe extrema dreaptă.

● Antrenorul Nicușor este îngrijorat : doi dintre titulari, Nunweiller IV și Kiss, accidentați, nu vor juca. Va reintra în defensivă Nedelcu. Pentru postul de extrem stînga candidează Comănescu, Volmer și Băluță. (I. Iancu, coresp. princ.).

● Miercuri, ploieștenii au fost — surprinzător — înfrînți cu 4—1 de divizionara C I.R.A. Cîmpina. Joi, elevii lui Oană au dispus cu 4—0 de echipa de juniori. Cît despre formația pentru duminică, o absență sigură : Păiș, accidentat. Se contează, însă, pe reintrarea lui Dridea. (A. Vlăsceanu, coresp. princ.).

● După eșecul de la Trnava, este de așteptat ca antrenorii Covaci și Onisie să opereze modificări în formație. Nu vă putem furniza amănunte din tabăra campionilor, căci la ora scrierii acestor rînduri Steaua se află încă în drum spre țară.

● După bucuria primului succes în campionat, orădenii au reluat intens pregătirile. Joi, ei s-au deplasat în Orașul Dr. P. Groza, unde s-au antrenat în compania Minerului Bihor din campionatul județean. Antrenorul Ferenczi îl va folosi în continuare pe Baumgartner în poartă, Buiuc fiind ieșit din formă. Ghișa, coresp. princ.

● Joi, U.T.A. — C.F.R. Arad : 5—1. În cadrul „amicalului" s-a pus accentul pe îmbunătățirea dublajului și pe viteza de repliere a liniei mediane. Fundașul Birău, accidentat, va fi înlocuit cu Bodea, iar Broșovschi va lua locul lui Czako. (Șt. Iacob, coresp. princ.).

● În „dulce tîrg al Ieșilor" — antrenamente zilnice. Antrenorul Justin a lucrat intensiv cu linia de atac, de randamentul căreia este nemulțumit. Puține perspective ca echipa folosită duminică să suporte schimbări.

PĂRERILE CRONICARILOR

Cosmoc — oaspetele... Craiovei în etapa de mîine, însoțit, firește, de noua sa echipă, Farul (probabil cu Iancu apt de joc), și avînd cu el „secretele" formației pe care a pregătit-o în trecutul campionat.

Totuși, grea misiune, întrucît echipa olteană s-a schimbat mult în bine : știe ce vrea, atît acasă cît și în deplasare, iar din atac, acum, înscriu goluri toți coechipierii lui Oblemenco. Ce mai încoace și încolo, cuplul Coidum — Frînculescu a făcut treabă bună. Cred că în valiza cu care a plecat Cosmoc la Craiova nu se vor afla chiar toate... secretele. (G. NICOARĂ)

Ce e drept, e drept ! „Vagonul" a marcat destul de mult în ultimele meciuri ! Dar a și „încasat" un... vagon de goluri. Cel puțin, duminica trecută, poarta sa a stabilit un veritabil record în materie de... gazdă ospitalieră, primind în numai 11 minute patru goluri de la U.T.A. ! Dacă antrenorul Jurcă a lucrat cu aparatul de... sudură la „sistemul defensiv" și — mai ales — dacă a reușit să astupe „găurile", asta vom vedea mîine. De obicei, însă, atunci cînd joacă acasă, A.S.A. Tg. Mureș se precipită în atac cu toată energia și nu prea obișnuiește să împartă cu nimeni ceva din „tainul" celor două puncte... (G. MIHALACHE)

Am impresia că spectatorii vor vedea mîine în Giulești un meci frumos. Ce mă face să cred acest lucru ? Iată : Rapidul, după săptămînile de „negură" și restructurări, iese ca un adolescent la șosea, dornic de plimbare, de zile cu soare. Și prima rază a apărut duminica trecută. De partea cealaltă, F. C. Argeș care, e drept, cu greu a mai pus două puncte la activ în etapa a VIII-a și se gîndește că mai are o restanță acasă. Psihicul s-a decontractat. Rapid și F. C. Argeș — echipe destul de tinere — pot oferi ceea ce spuneam la începutul acestor rînduri. Iată de ce la rezultat nici nu m-am gîndit. (C. ALEXE)

Confruntarea dintre Jiul și Dinamo București angajează două echipe cu comportări total diferite în etapa precedentă. Jiul va apărea în fața propriilor suporteri după o victorie-surpriză obținută în deplasare, iar Dinamo va lua drumul Văii Jiului după ce, la București, a cedat Rapidului două puncte prețioase, turnînd cenușă în sufletul suporterilor care vedeau echipa din Șoseaua Ștefan cel Mare lideră după restanța cu F. C. Argeș. De aceea, poate că gazdele vor lupta cu mai puțină ambiție, iar oaspeții, interesați în lupta pentru titlu, se vor bate ca niciodată... Mai există apoi repetatele victorii ale bucureștenilor la Petroșeni... Așa că... (OV. IOANIȚOAIA)

Două echipe destul de zbuciumate în primul pătrar al campionatului se întîlnesc pe un teren de unde, de obicei, oaspeții ies cu capul plecat... Dacă, prin anii trecuți, Petrolul scotea cîte un „2" care făcea senzație, în actuala ediție elevii lui Oană sînt modești și se mulțumesc să răspundă doar la „tabla de la Ploiești" (victoria în fața Progresului fiind, oarecum, fructul hazardului) bîlbîindu-se — uneori penibil — la examenele susținute în alte orașe. Ce va fi mîine la Bacău ? Dacă petroliștii își vor aminti, totuși, de onoarea lor de „foști" (campioni), va fi un joc frumos... (M. POPESCU)

Prevăd un joc dinamic, palpitant. O luptă între tinerețea explozivă a echipei orădene și maturitatea bucureștenilor. În mod normal, Steaua, la valoarea jucătorilor de care dispune — și a experienței — n-ar trebui să aibă emoții, balanța victoriei înclinînd net în favoarea ei. Cum, însă, un meci nu-i niciodată dinainte jucat, mai cu seamă că orădenii au gustat duminica trecută (pentru prima oară) din cupa victoriei, este mai mult ca sigur că se vor bate cu ardoare, măcar pentru un rezultat egal, care, la București, într-o companie de elită, ar fi echivalent cu o victorie. Să vedem... (C. MANTU)

U.T.A., lider după opt etape, încearcă să arunce o punte peste timp pînă la țărmul unui trecut prestigios. A înscris duminica trecută patru goluri în 11 minute, debit cu adevărat torențial.

Politehnica Iași a fost înfrîntă pe teren propriu de Universitatea Craiova și tocmai de aceea meciul de la Arad devine interesant. U.T.A. va avea de furcă cu un adversar iritat, pe care numai cu luciditate tactică și răbdare îl va putea învinge. (R. BADABAN)

MÎINE, ETAPA A IX-a

● Există la Petroșeni un „complex" Dinamo? ● A fost revenirea Rapidului doar un foc de paie? ● Va găsi Cosmoc un antidot împotriva fostei sale echipe? ● Sînt, într-adevăr, Crișul și Politehnica victime sigure? ● Vor continua clujenii seria victoriilor pe teren propriu?

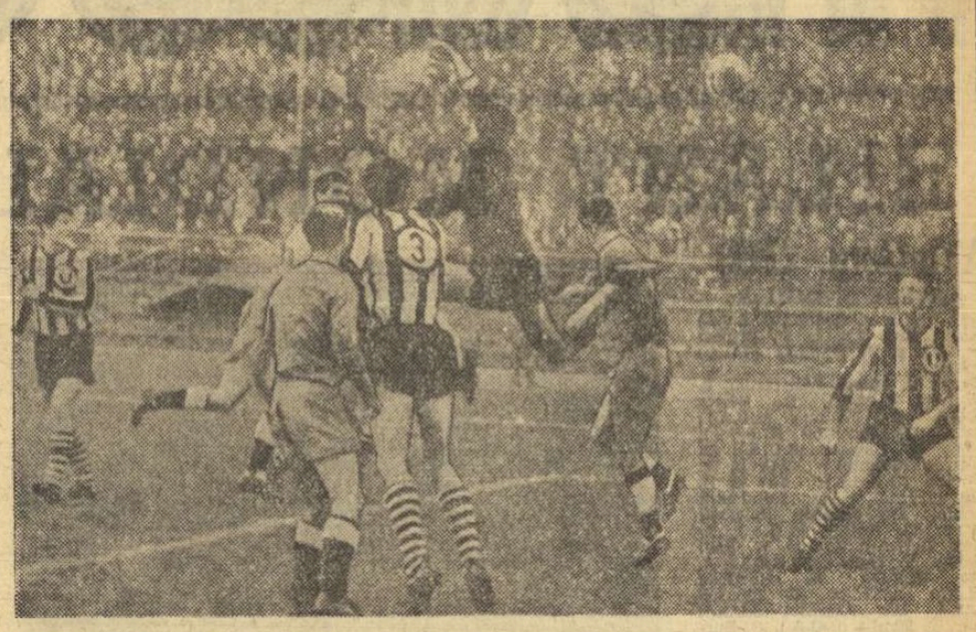

Fază dintr-unul din meciurile „U" — Progresul, unul din capetele de afiș ale etapei a IX-a a campionatului diviziei A

După jocul Spartak — Steaua

Să vedem și cauzele mai profunde ale eșecului!

Observațiile antrenorilor federali Angelo Niculescu și Josef Marko

După încheierea partidei retur din „C.C.E." dintre Spartak Trnava și Steaua București i-am solicitat să ne împărtășească cîteva impresii pe doi dintre specialiștii care au urmărit jocul, din tribună, ceva mai relaxat decît antrenorii formațiilor combatante: pe antrenorul federal cehoslovac Josef Marko și pe Angelo Niculescu, directorul tehnic al federației noastre de specialitate.

În ceea ce privește felul în care a evoluat Steaua, atît Josef Marko cît și Angelo Niculescu au remarcat același lucru, extrem de îngrijorător pentru noi: forma slabă a jucătorilor din apărarea formației bucureștene. Antrenorul federal cehoslovac ne spunea că pentru el a constituit o mare surpriză faptul că Adamec a fost lăsat liber, să acționeze nestingherit în zona din fața careului de 16 m. Josef Marko afirma, glumind într-un fel, că Adamec a reușit un „hattrick" (trei goluri în 90 de minute) și în meciul Cehoslovacia—Brazilia și în partida cu Steaua. Motivul? Ambele apărări joacă elegant, deloc obstrucționist, practicînd marcajul în zonă, pe care interlocutorul nostru îl consideră total depășit azi. În schimb, însă, aprecierile lui Josef Marko au fost neașteptat de pozitive în ce privește tehnica fotbaliștilor români. Dar, cum spunea el, în fotbalul modern tehnica care nu se bazează pe o forță de acțiune corespunzătoare, pe o mișcare permanentă a jucătorilor, în care circulația balonului să fie orientată spre careul advers și nu spre marginile laterale ale terenului, nu înseamnă nimic, sau aproape nimic.

Antrenorul federal român era, cum nu-i greu de bănuit, mult mai supărat. Aceasta cu toate că, după opinia lui, ca și a noastră de altfel, înfrîngerea de la Trnava este cam severă față de felul în care s-au comportat cele două formații. Cauza acestui rezultat o constituie nu atît greșelile atacului, care a ratat situații favorabile, cît mai ales forma slabă și șablonismul în care a evoluat apărarea. Angelo Niculescu ne spunea că de mai bine de 3 luni se fac eforturi serioase pentru ca toate echipele noastre fruntașe să ajungă să practice în apărare, alternativ, sistemul de marcaj în zonă cu acela individual.

În ceea ce-i privește pe jucătorii selecționabili, Angelo Niculescu și-a manifestat îngrijorarea față de forma slabă a lui Sătmăreanu și Hălmăgeanu. Doar D. Nicolae a reușit să-și păstreze ferm locul. În legătură cu ceilalți există acum un mare semn de întrebare. Dacă, în ce-l privește pe Hălmăgeanu, absența lui nu constituie o problemă prea dificilă, cu Sătmăreanu (inexplicabil de slab la Trnava) situația se complică. Dintre atacanți, Voinea are șanse mari să-și mențină locul în selecționată, dar nu pentru că ar fi dovedit la Trnava o formă deosebită, ci pentru că deocamdată alți atacanți centrali nu avem.

În fapt, este necesar să precizăm că eliminarea echipei Steaua din „C.C.E." reprezintă un tribut greu plătit atît formei slabe a majorității jucătorilor săi, cît și superficialității în comportarea și în atitudinea față de pregătire a unora dintre fotbaliști. Acestea sînt cauzele principale ale eșecului, spre care trebuie să-și îndrepte mai mult atenția antrenorii Ștefan Covaci și Ștefan Onisie.

Călin ANTONESCU

Loto-Pronosport

PREMIILE TRAGERII EXCEPȚIONALE LOTO CU ATRIBUIRE DE AUTOTURISME DIN 24 SEPTEMBRIE 1968

Categoria I : 9 autoturisme „RENAULT 16" : 1. Șerban V. Ion — Monteoru jud. Buzău ; 2. Vitencu Olga — Bacău ; 3. Marin Maria — Merchească, jud. Brașov ; 4. Konya Csaba — Zagon, jud. Covasna ; 5. Balasz Tiberiu — Baia Sprie — Maramureș ; 6. Nemeti Albert — Tg. Mureș ; 7. Băditâ Gheorghe — Slatina ; 8. Pîrvan Nicolaie — Roșiori, jud. Teleorman ; 9. Mayer Frideric — Timișoara.

Categoria a II-a : 8 autoturisme „RENAULT 10 MAJOR" : 1. Koncsek Ianoș — Oradea ; 2. Tănase Petre — Săcele, jud. Brașov ; 3. Corcioveanu Costică — Tecuci ; 4. Iancu Ștefan — Iași ; 5. Abageriu Ștefan — Piatra Neamț ; 6 Romedea Adrian — Tulcea ; 7. N. Petre — București ; 8. Rădulescu Constantin — București.

Categoria a III-a : 3 autoturisme „MOSKVICI 408" cu 4 faruri și radio : 1. Neamțu T. Nicolaie — Constanța ; 2. Mitroi F. Gheorghe — Caracal ; 3. Szabo Gavrilă Ernestina — Lugoj.

Categoria a IV-a : 390 variante a 2 505 lei ; a V-a : 1 409 variante a 100 lei ; a VI-a : 2 836 variante a 50 lei.

LOTO

Tragerea din 4 octombrie 1968

10	11	16	67	27	38
7	8	59	53	90	85

Fond de premii : 800 297 lei.

Știri • Știri • Știri • Știri

MIERCURI, LA SOFIA O selecționată divizionară — parteneră a reprezentativei Bulgariei

Marți dimineața va părăsi Capitala o selecționată divizionară care va întîlni miercuri, la Sofia, prima reprezentativă a Bulgariei, aflată în intense pregătiri în vederea preliminariilor C.M. Vor face deplasarea următorii jucători : *Gornea, Iorgulescu* (Politehnica Galați), *N. Ionescu, Niculescu, Stocker, Pojoni, Vlad, Vigu, Strîmbeanu, Ivan, Antonescu, Pantea, Grozea, Sălceanu, Oblemenco, Mureșan, Axente.* Lotul va fi însoțit de antrenorii federali *D. Schileru* și *D. Teodorescu.*

Selecționatele divizionare ale României și Poloniei se întîlnesc miercuri la Iași

Meciul amical dintre selecționatele divizionare de fotbal ale României și Poloniei — ne informează F.R.F. — se va disputa miercuri, 9 octombrie, la Iași.

U.T.A. ! — Nu mă mai scutura așa, că mă dobori !
Desen de Al. CLENCIU

Dialog cu cititorii

● Tov. ION ASANDEI, Iași. Prețurile pe care dv. ni le-ați comunicat că au fost percepute la meciurile de la Iași depășesc cu un leu pe cele prevăzute în normele financiare pentru tribuna I, a II-a și, respectiv, peluză. Diferența se datorește, probabil, programului pe care clubul Politehnica (și nu e singurul care procedează așa) l-a difuzat o dată cu biletul. Dacă nu ați primit acest program, ar trebui să vi se înapoieze suma de 1 leu.

● UN GRUP DE SPORTIVI DIN TG. MUREȘ ne scrie : „O dată cu promovarea echipei de fotbal în divizia A, stadionul a fost complet renovat. S-au construit tribune, s-au amenajat două săli de sport. Un singur lucru s-a uitat : vestiarele. Încăperile respective există, dar sînt ocupate de un fost sportiv și de îngrijitorii terenului de fotbal, deși ele sînt foarte necesare sportivilor. Vă rugăm să interveniți pentru rezolvarea situației".

Pînă vom verifica noi, rugăm pe proprietarul bazei (C.S. Mureșul) să ne comunice situația existentă. Dacă lucrurile stau așa, sportivii au dreptate. Trebuie să se țină seama de această cerință elementară, de a le pune vestiarele la dispoziție.

● Tov. ION MOLDOVAN, Petroșeni : „Iubesc atletismul și de aceea am urmărit atent transmisia de la televizor a întîlnirii internaționale ce a avut loc de curînd în Capitală. Am fost însă nemulțumit de faptul că în cea mai mare parte, timpul de transmisie, în loc să fie afectat întrecerilor, s-a irosit cu interviuri, cu discuții. Aceste lucruri, foarte bine, le-am fi putut afla din ziar. La televizor, dorim să urmărim întrecerea de pe stadion, iar crainicul să ne ajute să-i recunoaștem pe sportivi. Sînt un permanent cititor al ziarului Sportul și de aceea doresc să aflu și părerea dv. în această chestiune".

Răspunsul nostru este cît se poate de concis : aveți perfectă dreptate.

● Tov. C. ARTENE, Brașov, str. Ecaterina Varga, nr. 14. De obicei, noi dăm numărul spectatorilor de la un meci cu aproximație. Precis, e și greu. Timpul nu ne permite să așteptăm pînă se face bilanțul biletelor vîndute. Dar de la 8 000 de spectatori apreciați de corespondentul nostru din Iași la jocul Politehnica — A.S.A. Tg. Mureș și pînă la 15 000, cît a apărut în ziarul „Munca" e o diferență. Acum vă putem spune cîte bilete au fost vîndute : 7.325. Cifra ne-a fost comunicată ieri de clubul ieșean.

● Șase pagini, scrise cu multă meticulozitate, am primit de la un grup de admiratori și susținători ai echipei de fotbal din Dolhasca (județul Suceava). E vorba de o formație necunoscută, desigur. Dar cîtă pasiune, cîte probleme ridică ea susținătorilor respectivi ? Ce ne spun, printre altele, anonimii autori ? Iată : „Echipa noastră de fotbal e formată din băieți din comună. În urma barajului disputat la Gura Humorului, a obținut dreptul să participe în campionatul județean. Ce bucurie ! Dar după cîtăva vreme, pe acești băieți nu-i mai sprijină nimeni. În comună există un teren de fotbal. Fusese amenajat de tineri entuziaști, prin muncă patriotică. Azi s-a făcut o poartă, mîine un gărduleț. Terenul era bun. A trecut un an de atunci. Acum, baza noastră sportivă aproape că a dispărut și echipa nu are unde să mai joace. Nimeni nu se mai îngrijește de ea. Organele locale — în frunte cu tov. Bălănuță — au promis că vor reda terenul sportiv. Dar au fost numai vorbe".

O echipă mică, cu susținători entuziaști, iubitori ai sportului. Aceștia se plîng că baza sportivă la care au muncit se desființează. De ce oare tovarășii din conducerea C.A.P.-ului și a Consiliului popular comunal nu-i înțeleg și nu-i sprijină ? Poate că activiștii C.J.E.F.S. Suceava se vor deplasa la fața locului și vor face tot posibilul ca terenul de sport din Dolhasca să fie redat scopului pentru care a fost inițial amenajat. Tinerii de aici așteaptă.

C. ALEXANDRU

Un climat nou de muncă la Steagul roșu Brașov

(Urmare din pag. 1)

încă nu stă pe loc, ci merge înainte. Or, de la un timp, Silviu Ploeșteanu a încetat de a mai fi pedagogul respectat și exigent care, prin priceperea și munca sa neobosită, a ridicat echipa Steagul roșu de pe treptele de jos ale ierarhiei fotbalistice, din campionatul orășenesc, pînă în vîrful piramidei, în divizia A. Făcînd concesii peste concesii jucătorilor, încurajîndule permanent revendicările, chiar atunci cînd acestea nu erau juste, antrenorul Silviu Ploeșteanu a scăpat frînele din mînă, evoluțiile echipei resimțindu-se, bineînțeles, din această cauză. Că acestea nu sînt critici de ocazie, folosite atunci cînd un om trebuie prezentat într-o anumită lumină, o arată tot ce s-a întîmplat la Steagul roșu. Și ce exemplu mai concludent în ceea ce privește nivelul la care s-a desfășurat în ultima vreme procesul de instruire ar putea fi dat decît faptul că, miercuri, după primul antrenament condus de Valentin Stănescu o parte dintre jucători au acuzat febră musculară. Aceasta, tocmai la jumătatea campionatului !

Și nu trebuie să mire pe nimeni că s-a ajuns la o astfel de situație, din moment ce Silviu Ploeșteanu nu accepta nici un fel de control în muncă, din partea nimănui, de la club sau de la federație. Nimeni n-a reușit să vadă măcar documentele de planificare, pe care le are și ultimul antrenor dintr-un tîrgușor oarecare. Cît privesc relațiile antrenor-jucător, se poate vorbi de o atmosferă călduță, de auto-mulțumire generală, în care nici discuție nu putea fi de sancțiuni, de pildă, chiar pentru abateri dintre cele mai grave. Și indisciplina se cuibărise de-a binelea în rîndurile jucătorilor de la Steagul roșu. Abia acum, o dată cu plecarea lui Silviu Ploeșteanu, noua conducere a secției, care cuprinde, printre alții, și pe foștii fotbaliști Zaharia și Bîrsan, a căpătat putința de a-și spune cuvîntul în probleme de educație. Urmarea ? Cu toate că Steagul roșu are nevoie de toate forțele, biroul secției a adoptat o atitudine fermă, suspendîndu-l pe timp nelimitat pe Stere Adamache, portarul echipei, pentru absențe nemotivate de la antrenament și pentru viață nesportivă. Un alt jucător de bază, Necula, a fost suspendat pe două etape. Cu orice risc. Alți trei fotbaliști — Rusu, Selimesi și Ardeleanu — au fost avertizați, iar lui Iuliu Jenei i s-a retras calitatea de căpitan de echipă.

La Steagul roșu se introduce un climat nou de muncă, primul și cel mai important obiectiv fiind revenirea echipei în divizia A. Noului antrenor, Valentin Stănescu, îi revine această sarcină de onoare, încredințată, de fapt, nu numai de club, ci și de harnicii muncitori ai uzinei Steagul roșu, sprijinitori înflăcărați ai echipei de fotbal. Lui Silviu Ploeșteanu, pe care nimeni nu-l renegă — și e bine să repetăm acest lucru, pentru a evita sentimentalismele gratuite — i s-a oferit o muncă deosebit de importantă : aceea de antrenor la centrul de copii și juniori. Vrem să credem că vechiul internațional nu se va lăsa subjugat de un orgoliu rău înțeles și va primi acest post. Este o muncă dificilă, care nu se încredințează oricui. Și dacă Valentin Stănescu are misiunea de a readuce echipa în divizia A, lui Silviu Ploeșteanu îi va reveni sarcina de a o menține acolo.

Și pentru aceasta este nevoie de tineretul pe care îl poate crește chiar el !

MEXICO 68

BILANȚ MONDIAL 1968

Atletism (III)

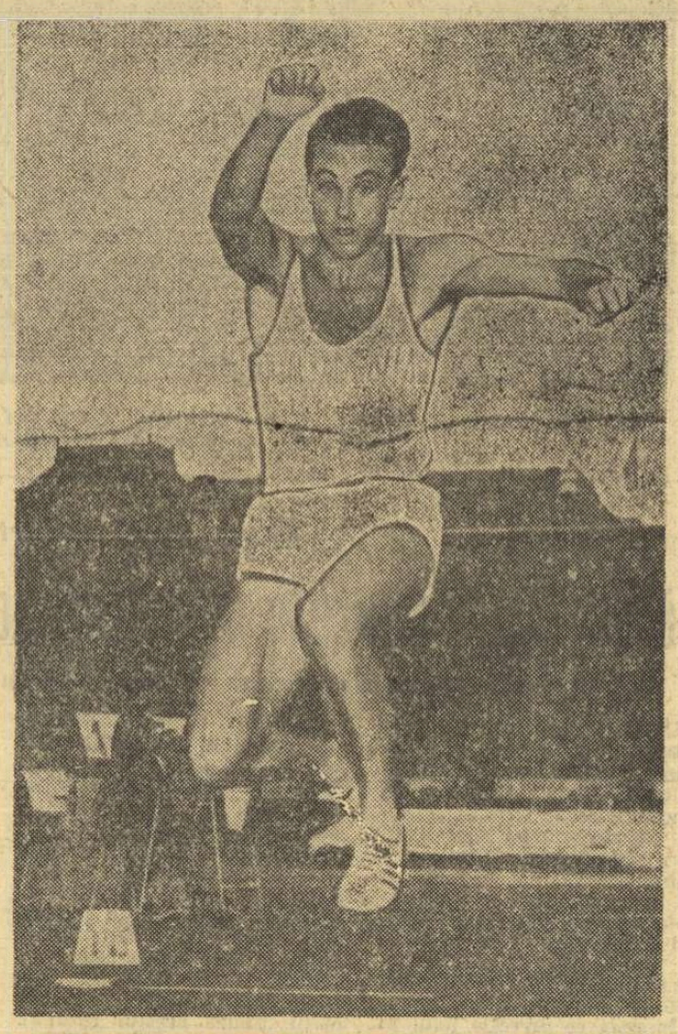

Reprezentantul României la triplusalt, Șerban Ciochină

SĂRITURA ÎN ÎNĂLȚIME

R.M. 2,28 m V. Brumel (U.R.S.S.) — 1963; R.O. 2,18 m V. Brumel (U.R.S.S.) și J. Thomas (S.U.A.) — 1964.

2,21 m P. Boyce (Australia), E. Caruthers (S.U.A.), R. Brown (S.U.A.), D. Fosbury (S.U.A.); 2,20 m V. Gavrilov (U.R.S.S.); 2,19 m M. Bowers (S.U.A.); R. St. Rose (Franța); 2,18 m V. Skvorțov (U.R.S.S.); 2,17 m H. Elliot (Franța), K. Lundmark (Suedia), Bo Jonsson (Sueda); 2,165 m O. Hailey (S.U.A.), K. Brown (S.U.A.); 2,16 m W. Pfeil (R.D.G.), V. Bolșov (U.R.S.S.), J. Kirst (R.F.G.), J. Hartfield (S.U.A.); 2,158 m C. Johnson (S.U.A.), W. Kremset (S.U.A.); 2,15 m E. Hanks (S.U.A.), O. Burrell (S.U.A.), C. Jourdan (S.U.A.), G. Spielvogel (R.F.G.), J. Alexa (Cehoslovacia); 2,145 m R. Sloan (S.U.A.).

SĂRITURA ÎN LUNGIME

R.M. 8,35 m R. Boston (S.U.A.) — 1965 și I. Ter Ovanesian (U.R.S.S.) — 1967; R.O. 8,12 m R. Boston (S.U.A.) — 1960.

8,33 m B. Beamon (S.U.A.); 8,28 m I. Ter Ovanesian (U.R.S.S.); 8,23 m L. Davies (Anglia); 8,11 m W. Stalmach (Polonia); 8,09 m K. Beer (R.D.G.); 8,08 m J. Pani (Franța); 8,07 m M. Klaus (R.D.G.); 8,06 m A. Hopkins (S.U.A.); 8,05 m R. Thomas (N. Zeelandă); 8,04 m P. Pousi (Finlanda), L. Barkovski (U.R.S.S.), R. Boston (S.U.A.); 8,02 m J. Proctor (S.U.A.); 8,01 m A. Hlopotov (U.R.S.S.); 7,93 m J. Johnson (S.U.A.); 7,92 m G. Ugollini (Franța), T. Lepik (U.R.S.S.); 7,91 m F. Gentile (Italia); 7,90 m L. Olsook (Suedia).

SĂRITURA CU PRĂJINA

R.M. 5,41 m B. Seagren (S.U.A.) — 1968; R.O. 5,10 m F. Hansen (S.U.A.) — 1964.

5,41 m B. Seagren (S.U.A.); 5,37 m H. D'Encausse (Franța); 5,32 m W. Nordwig (R.D.G.); 5,31 m J. Vaughn (S.U.A.); 5,28 m J. Pennell (S.U.A.); 5,26 m A. Arotu (Finlanda); 5,25 m C. Papanicolau (Grecia); 5,24 m G. Iliznețov (U.R.S.S.); 5,21 m D. Hallsback (S.U.A.); 5,20 m K. Isaksson (Suedia); 5,194 m C. Rogers (S.U.A.); 5,19 m E. Mustakkari (Finlanda), J. Chase (S.U.A.); 5,18 m C. Carnigan (S.U.A.); 5,15 m L. Dionisi (Italia); 5,13 m C. Schirowski (R.F.G.); 5,11 m J. Bär (R.D.G.); 5,10 m J. E. Blomquist (Suedia), I. Sola (Spania), A. Faliutin (U.R.S.S.).

TRIPLUSALT

R.M. 17,03 m J. Schmidt (Polonia) — 1960; R.O. 16,85 m J. Schmidt (Polonia) — 1964.

17,00 m P. Pousi (Finlanda); 16,87 m V. Saneev (U.R.S.S.); 16,82 m K. Neumann (R.D.G.); 16,81 m A. Walker (S.U.A.); 16,77 m N. Dudkin (U.R.S.S.); 16,74 m G. Gentile (Italia); 16,67 m O. Zolotarev (U.R.S.S.); 16,62 m H. G. Schenk (R.D.G.); 16,55 m J. Schmidt (Polonia), 16,50 m S. CIOCHINĂ (ROMÂNIA); 16,47 m J. Kugler (R.F.G.); 16,42 m V. Polakene (U.R.S.S.); 16,38 m C. Craig (S.U.A.); 16,36 m L. Areta (Spania); 16,35 m M. Sauer (R.F.G.); 16,34 m G. Besonov (U.R.S.S.); 16,31 m D. Ivanov (Ungaria), A. Kainov (U.R.S.S.); 16,30 m S. Dähne (R.D.G.).

ARUNCAREA GREUTĂȚII

R.M. 21,78 m R. Matson (S.U.A.) — 1967; R.O. 20,33 m D. Long (S.U.A.) — 1964.

21,30 m R. Matson (S.U.A.); 20,73 m G. Woods (S.U.A.); 20,53 m D. Maggard (S. U. A.); 20,28 m E. Guscin (U.R.S.S.); 20,18 m H. Birlenbach (R.D.G.); 20,10 m D. Hofmann (R.D.G.); 19,94 m H. D. Prollius (R.D.G.); 19,89 m. N. Steinhauer (S.U.A.); 19,73 m U. Grabe (R.D.G.); 19,68 m K. Patera (S.U.A.); 19,63 m J. Silvester (S.U.A.); 19,61 m V. Varju (Ungaria); 19,60 m K. Salb (S.U.A.); 19,48 m W. Komar (Polonia); 19,47 m T. Glöckler (R.F.G.); 19,41 m P. Colnard (Franța); 19,33 m R. Orrell (S.U.A.); 19,32 m A. Beer (Franța); 19,31 m H. Rothenburg (R.D.G.); 19,30 m R. Bruch (Suedia).

ARUNCAREA DISCULUI

R.M. 68,40 m J. Sylvester (S.U.A.) — 1968; R.O. 61,00 m A. Oerter (S.U.A.) — 1964.

68,40 m J. Sylvester (S.U.A.); 64,39 m G. Puce (Canada); 64,28 m R. Babka (S.U.A.); 63,88 G. Carlsen (S.U.A.); 63,32 m L. Milde (R.D.G.); 62,78 m L. Danek (Cehoslovacia); 62,74 m A. Oerter (S.U.A.); 62,72 m H. Losch (R.D.G.); 62,68 m G. Schaumburg (R.F.G.); 62,41 m B. Neville (S.U.A.); 62,23 m T. Vollmer (S.U.A.); 62,14 m G. Gudașvili (U.R.S.S.); 61,94 m H. D. Neu (R.F.G.); 61,77 m R. Bruch (Suedia); 61,34 m J. Cole (S.U.A.); 61,18 m Vl. Liahov (U.R.S.S.); 60,94 m U. Brembach (R.D.G.); 60,92 m R. Taitt (N. Zeelandă); 60,54 m E. Piatkowsky (Polonia).

ARUNCAREA SULIȚEI

R.M. 91,98 m I. Lusis (U.R.S.S.) — 1968; R.O. 85,71 m E. Danielsen (Norvegia) — 1956.

91,98 m I. Lusis (U.R.S.S.); 87,76 m A. Nilsson (Suedia); 87,30 m J. Kinnunen (Finlanda); 86,77 m F. Covelli (S.U.A.); 86,10 m W. Nikiciuk (Polonia); 85,81 m M. Stolle (R.D.G.); 85,58 m G. Kulcsar (Ungaria); 84,92 m P. Nevala (Finlanda); 84,40 m J. Sidlo (Polonia); 83,94 m M. Paama (U.R.S.S.); 83,48 m H. Salomon (R.F.G.); 83,21 m M. Murro (S.U.A.); 82,93 m L. Stuart (S.U.A.); 82,36 m J. Glogowski (Polonia); 82,18 m G. Wolfermann (R.F.G.); 82,05 m W. Pektor (Austria); 81,60 m V. Gorovoi (U.R.S.S.); 81,58 m M. Nemeth (Ungaria); 81,24 m W. Rasmussen (Norvegia); 81,04 m R. Herings (R.F.G.).

ARUNCAREA CIOCANULUI

R.M. 73,76 m G. Zsivotzki (Ungaria) — 1968; R.O. 69,74 m R. Klim (U.R.S.S.) — 1964.

73,76 m G. Zsivotzki (Ungaria); 73,18 m R. Klim (U.R.S.S.); 72,46 m U. Beyer (R.F.G.); 71,26 m R. Theimer (R.D.G.); 70,72 m A. Bondarciuk (U.R.S.S.); 70,52 m G. Kondrașov (U.R.S.S.); 70,10 m E. Burke (S.U.A.); 69,90 m H. Baumann (R.D.G.); 69,88 m H. Fahsl (R.F.G.); 69,28 m A. Supliakov (U.R.S.S.); 69,22 m L. Lovasz (Ungaria); 69,10 m M. Losch (R.D.G.); 69,02 m T. Sugawara (Japonia); 68,80 m S. Eckschmidt (Ungaria); 68,78 m E. Samuelis (Cuba); 68,48 m H. Connolly (S.U.A.); 68,32 m A. Boltovski (U.R.S.S.); 68,28 m L. Caspers (R.F.G.).

DECATLON

R.M. 8319 p K. Bendlin (R.F.G.) — 1967; R.O. 8001 p R. Johnson (S.U.A.) — 1960.

8222 B. Toomey (S.U.A.); 8086 K. Bendlin (R.F.G.); 8026 R. Aun (U.R.S.S.); 7972 J. Lanka (U.R.S.S.); 7953 H. Wessell (R.D.G.); 7905 N. Avilov (U.R.S.S.); 7904 M. Tiedtke (R.D.G.); 7889 M. Klaus (R.D.G.); 7879 I. Diacikov (U.R.S.S.); 7861 J. Kirst (R.D.G.); 7831 H. J. Walde (R.F.G.); 7814 P. Paalo (U.R.S.S.); 7812 W. von Moltke (R.F.G.); 7800 R. Sloan (S.U.A.); 7706 Waddell (S.U.A.); 7705 S. Scelkov (U.R.S.S.); 7704 S. Pradel (R.D.G.); 7674 R. Langer (R.D.G.); 7650 D. Bannister (S.U.A.); 7647 H. Demmig (R.D.G.); 7625 L. Hedmark (Suedia); 7622 U. Trautmann (Elveția); 7615 H. Beyer (R.F.G.); 7614 K. SOKOL (ROMÂNIA).

CE RECORDURI MONDIALE DE ATLETISM VOR CĂDEA?

(Urmare din pag. 1)

...alizat timpul fantastic de 19,7 s, ...re pare inatacabil. La 400 m ...tat, cu tot acel fenomenal 44,0 s ...lui Evans, recordul este de ...semenea în pericol.

— Cursele de garduri, prin caracteristicile și prin dificultățile lor tehnice, pot fi asimilate celor de viteză?

— Desigur. Sînt întreceri care ...consumă în cîteva secunde, ...ci și pentru ele este valabil ...am spus la început. De aceea, ...ci nu cred că vor rezista re...ordurile pe 110 m și 400 m gar...uri. La 110 mg, 13,2 s este deja ...timp excepțional, dar, după ...coteala mea, nu va trece mult ...nă va fi și el întrecut.

— Și acum să atacăm cursele de semifond și fond.

— ...La care, după cum spuneam, cu greu s-ar putea bate recordurile mondiale, ba chiar cu greu vom putea consemna rezultate de valoare. Orice se poate întîmpla, este adevărat, dar nu cred într-un miracol, fiindcă un record mondial în condițiile naturale de la Mexico ar fi cu adevărat un miracol.

— Care este, totuși, pronosticul dv.?

— Timpii la 800 m vor fi buni, deoarece este vorba de o „cursă ...ijlocie", între viteză și semifond. Cîteva zecimi la recordurile personale se pot „fura", dar ...i mai mult. Văd cîștigători pe ...nericanul Bell sau kenyanul ...iprugut la 800 m, pe americanul Ryun la 1 500 m, pe kenyanul Keino la 5 000 m, pe est-...rmanul Haase la 10 000 m. La ...araton lupta este deschisă. E ...orba de o adevărată loterie, din ...re poate ieși învingătorul. ...kila Abebe este unul din candidați, dar nu mă hazardez să-l ...u învingător într-o întrecere ...it de deschisă.

— Să conchidem cu ștafetele...

— La ștafete nu este exclus să se obțină timpi excepționali și acord acest credit echipelor americane, atît în cîștigarea medaliilor de aur cît și în pulverizarea recordurilor mondiale existente.

BRUMEL ESTE ÎNCĂ INATACABIL

În continuarea discuției am încercat să întrevedem ce posibilități de ameliorare a recordurilor mondiale există în probele de sărituri și aruncări.

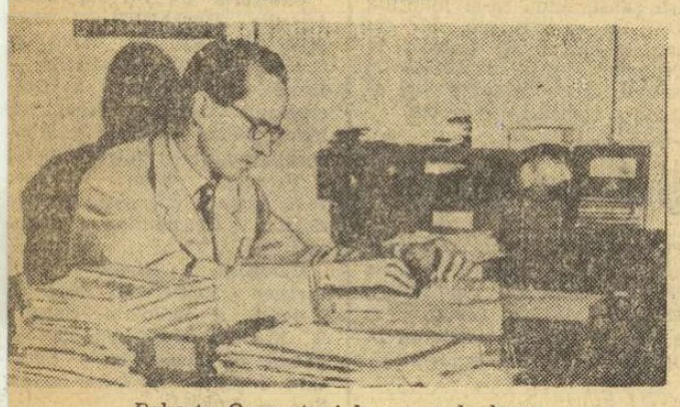

Roberto Quercetani la masa de lucru

— *Făcînd analiza săriturilor* — a continuat Quercetani — *consider că la J.O. din Mexic poate fi doborît recordul mondial la săritura în lungime. Dezvoltarea calităților de luptă ale concurenților, pregătirea lor specifică într-o ambianță asemănătoare celei din Mexic, progresele realizate în ultimii ani îmi întăresc această convingere.*

— Credeți că și la săritura în înălțime recordul este amenințat?

— Nu! Acel 2,28 al lui Brumel este o performanță greu de depășit și chiar de egalat. Lotul concurenților, și la această probă, este numeros și format din săritori bine pregătiți, dar vor rămîne toți — după părerea mea — sub limita atinsă de atletul sovietic.

— La triplusalt și prăjină?

— La triplusalt — care va avea, probabil, ca învingător pe sovieticul Saneev, consider că limita de 17,03 m va fi depășită. Din contra, la prăjină — unde cred că medalia de aur va fi cucerită de săritorul european Nordwig (R.D.G.) — nu văd să se obțină rezultate de valoarea celor mai bune performanțe înregistrate pînă acum.

NU! PENTRU ARUNCĂRI. DECATLONUL — O LOTERIE

— Să încheiem cu cele 4 aruncări. Care este părerea dv. în această direcție?

— La aruncări, sînt convins că recordurile nu-și vor găsi noi deținători. Ca pronostic, aș împărți medaliile de aur. Sovieticii Lusis și Klim au cele mai multe șanse să-și adjudece medalia de aur la aruncarea suliței și, respectiv, la ciocan, în timp ce americanii Silvester și Matson vor fi, probabil, învingători la disc și greutate. Toți, însă, nu vor reuși să treacă dincolo de actualele recorduri mondiale. Subliniez, însă, faptul că, în cazul aruncărilor, altitudinea nu este defavorabilă. Aș spune chiar că la aceste specialități se va concura normal, pentru că nu se cer eforturi deosebite.

— Cît despre decatlon?

— Aceasta este o întrecere despre care trebuie să repet cele spuse în legătură cu maratonul. Va fi un fel de loterie, în care învingătorul ar putea — spun ar putea, nu ar trebui — să fie vest-germanul Bendlin. În orice caz, recordul de 8319 p nu va cădea, fiindcă această probă complexă îi va istovi pe concurenți.

MULTE RECORDURI FEMININE

— Am dori părerea dv. asupra întrecerilor feminine.

— Aici pot fi doborîte mai multe recorduri. În primul rînd, fiindcă fetelor le sînt rezervate aproape exclusiv probe de scurtă durată. În al doilea rînd, fiindcă atletismul feminin este încă în fază de urcare și, deci, are posibilități mult mai mari de progres. Așadar, toate recordurile feminine sînt amenințate la Mexico, mai ales că nivelul mediu al performanțelor a crescut pretutindeni.

— Credeți că românca Peneș va obține victoria la suliță, ca la Tokio?

— Peneș este una dintre favorite și pentru faptul că „simte" cum trebuie să se angajeze în întrecerile de mare importanță. La Tokio a fost o surpriză. Dacă ar cîștiga și la Mexico, spun sincer că pentru mine ar fi, totuși, din nou o surpriză.

ȘI FARĂ 68 DE CUIE...

— O ultimă întrebare: ce părere aveți despre polemicile asupra acelor faimoși pantofi cu 68 de cuie?

— După mine, este o chestiune speculativă și nu tehnică. Fabrica producătoare a acestui ultim tip de pantofi încearcă să concureze pe piață pe producătorii pantofilor tradiționali. Iată un exemplu: Evans care a făcut atîta senzație cu cele 44,0 s ale sale pe 400 m a trebuit să lupte din greu cu cel de al doilea clasat care a înregistrat un timp mai slab cu numai o zecime de secundă. Ei bine, al doilea clasat avea pantofi de tip vechi. Deci...

MEDICINA SPORTIVĂ LA J. O.

Au fost stabilite normele de control antidoping

Un mare congres mondial de medicină sportivă

Medicina va ocupa un loc important în desfășurarea celei de a XIX-a ediții a Jocurilor Olimpice de vară. În afară de faptul că aceste întreceri sportive au loc la o altitudine puțin obișnuită — 2 240 metri — se va efectua, pentru prima dată, un control antidoping foarte susținut. Iată numai două elemente, dintre cele mai importante, care se impun atenției lumii medicale.

De asemenea, la 7 octombrie își va începe lucrările și cel de al XVII-lea congres mondial de medicină sportivă, găzduit de modernul centru medical din capitala Mexicului. Acest congres se va preocupa, în primul rînd, de caracteristicile biologice ale sportivilor. Programul stabilit de cercetătorii mexicani va constitui un aport prețios în identificarea componentelor genetice care determină particularitățile morfologice și fiziologice ale sportivilor. Aproximativ 5 000 de specialiști în acest domeniu, provenind din numeroase țări ale lumii, sînt așteptați la Ciudad de Mexico în vederea acestui congres.

Zilele trecute a avut loc în capitala mexicană o ședință de lucru a Comisiei medicale pendinte de Comitetul Internațional Olimpic. Sub președinția lui Alexandre de Merode (Belgia) au fost dezbătute două rapoarte: unul prezentat de dr. Jacques Thiebault (Franța), tratînd despre primele teste de control a sexului și antidoping efectuate la Jocurile Olimpice de iarnă de la Grenoble, iar cel de al doilea al dr-lui Eduardo Hay (Mexic) referindu-se la organizarea serviciilor medicale pentru J.O.

La sfîrșitul acestei ședințe, președintele comisiei medicale a C.I.O., Alexandre de Merode a declarat presei că în ceea ce privește controlul antidoping, federațiile internaționale vor avea latitudinea să decidă asupra modalităților tehnice în care se va face controlul la fiecare disciplină în parte. D-sa a mai precizat că aplicarea practică a controlului este de resortul comisiei medicale C.I.O., că în sporturile de echipă vor fi controlați cîte doi sportivi prin tragere la sorți și că în sporturile individuale vor fi supuși controlului primii șase clasați și alți patru sportivi prin tragere la sorți.

În legătură cu controlul sexului s-a anunțat că el a și început sub conducerea dr-ului Thiebault. Acest control constă din analiza microscopică a salivei sportivelor. S-a menționat că, pînă în prezent, nu s-a înregistrat nici un refuz de a se supune acestui control.

NOUTĂȚILE ZILEI LA CIUDAD DE MEXICO

(Urmare din pag. 1)

la Jocurile Olimpice se compune din 380 persoane, dintre care 327 sportivi (280 bărbați, 47 femei).

IN VIZITA LA ACAPULCO

Cu prilejul unei vizite la bazele sportive de la Acapulco, *Serghei Pavlov*, președintele Uniunii asociațiilor și organizațiilor sportive din U.R.S.S, a făcut o serie de aprecieri pozitive despre instalațiile din această localitate. Totodată S. Pavlov a mai declarat: *„Sîntem profund recunoscători gazdelor pentru atenția cu care ne-au întîmpinat. Am întîlnit pretutindeni o atmosferă prietenească și înțelegere din partea tuturor reprezentanților sportivi ai țărilor participante la Jocurile Olimpice"*. Referindu-se la activitatea Comitetului Internațional Olimpic, Serghei Pavlov a arătat că, *„In acest organism nu sînt încă reprezentate unele țări și se folosesc criterii discriminatorii într-o serie de probleme care privesc, de pildă, Republica Populară Democrată Coreeană și R. D. Germană"*.

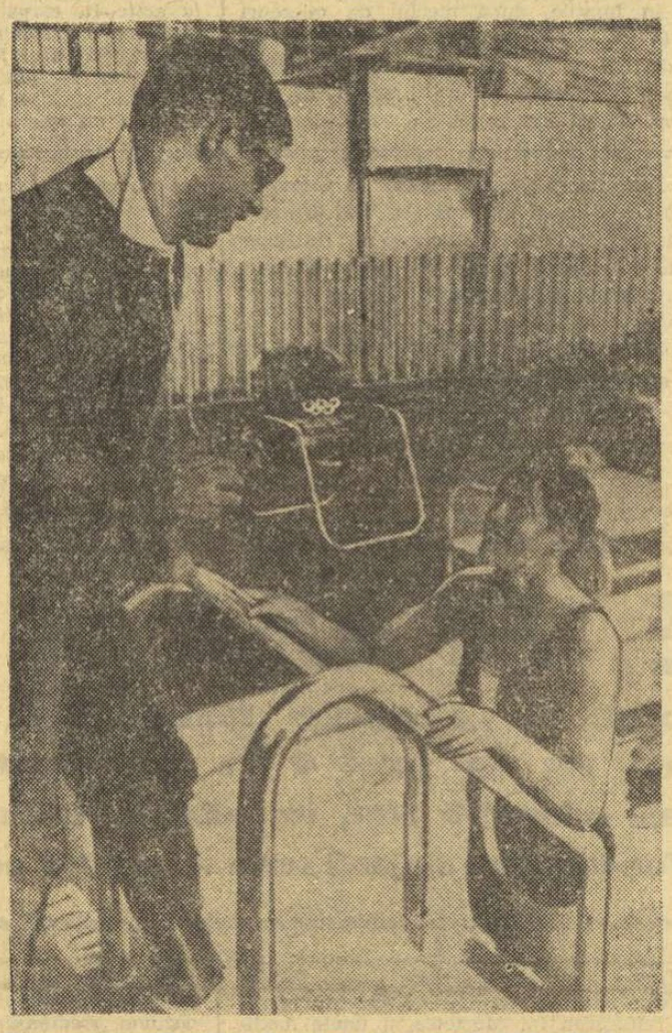

O „scenă în familie" la piscina olimpică din Ciudad de Mexico: antrenorul înotătoarelor olandeze, Charles Scott Campbell, dă îndrumările de rigoare soției sale Kirsten Strangs-Campbell care face parte din lotul de înot

Telefoto: U.P.I.-AGERPRES

VIU INTERES PENTRU PROBELE DE ECHITAȚIE.

Intrecerile ecvestre din cadrul Jocurilor Olimpice au determinat în capitala mexicană un puternic curent în favoarea acestui sport mai puțin cunoscut aici. După călătoriile de studii efectuate de specialiști în Europa, în Mexic s-a făcut simțită o înviorare a activității ecvestre. Federația de specialitate, care s-a reorganizat de curînd, a început pregătiri febrile în vederea alcătuirii unei echipe reprezentative, iar Jokey-clubul mexican a făcut la rîndul său un apel la toți cei ce iubesc echitația ca să se alăture efortului început și să sprijine orice inițiativă menită să dezvolte acest sport. De pe acum se vorbește foarte insistent despre organizarea unei săptămîni hipice internaționale cu participarea tuturor celor veniți pentru a lua parte la Olimpiadă.

CREȘTE VERTIGINOS POPULAȚIA SATULUI OLIMPIC

Numărul atleților prezenți în satul olimpic se ridicase în cursul zilei de 2 octombrie la 6 093, dintre care 5 395 bărbați și 698 femei, reprezentînd 39 de țări.

La 3 octombrie, numărul celor aflați în sat se apropiase de 6 500.

EMIL RUSU — PRINTRE PROTAGONIȘTII UNUI ANTRENAMENT.

Joi dimineața s-a desfășurat la Mexico, pe autodrom, o cursă ciclistă de antrenament, cronometrat, pe o distanță de 120 km. La start s-au aliniat 174 concurenți din 24 de țări care au acoperit distanța cu o medie orară neobișnuită. Astfel, belgianul De Vlaemink care a ocupat primul loc a realizat 2h25:18,9. Media orară a fost de aproape 50 km. Între fruntași s-a aflat și alergătorul român *Emil Rusu*, sosit cu plutonul care l-a urmat la mică distanță pe cîștigător.

TENISUL PE PROGRAMUL OLIMPIC?

Intre 13—20 octombrie, la Guadalajara, se va organiza, sub auspiciile federației mexicane de tenis, un turneu internațional menit să impună sportul alb atenției forului olimpic. Deși acest turneu nu a primit aprobarea Federației internaționale de tenis, el a fost inclus de organizatori în programul Jocurilor Olimpice.

PARIUL LUI MARK SPITZ

...4 august 1968. Pe marginea piscinei din Lincoln, *Mark Spitz*, noua stea a înotului american, se lansează într-un pariu cu coechipierii săi de la Swimming Club-Santa Clara. *„La Ciudad de Mexico voi dobori recordul absolut al lui Don Schollander de la Tokio (4 victorii) și voi cîștiga 6 medalii"*.

Declarația californianului a stîrnit senzație și întreaga opinie publică a așteptat cu nerăbdare evoluția sa în cadrul concursului de selecție de la Long Beach. Spitz urma să-și vizeze pașaportul olimpic, iar apoi să-și asigure înscrierea în 6 probe.

Elevul celebrului antrenor *George Haines* a fost însă excepțional. El și-a învins de o manieră indiscutabilă toți adversarii în cursele de delfin, realizînd și un record mondial pe „sută" (56,5, cifră cu care se cîștigă în Europa multe concursuri internaționale la 100 m liber!) Au urmat probele de craul, mai întîi cea de 100 m. Mark a luat startul bolnav (temperatură 38 de grade) și s-a clasat doar pe locul trei cu timpul de 53,3. Calificarea pentru 5 probe (100 m și 200 m delfin, 100 m liber, ștafetele de 4 x 100 m liber și 4 x 100 m mixt) era asigurată. Mai rămînea cursa de 400 m, dar medicii, temîndu-se nu fie vorba de un început de mononucleoză, l-au oprit să ia startul.

În ultima zi a concursului de la Long Beach, *Brent Berk*, clasat pe locul 4 în proba de 200 m liber, a anunțat că se va pregăti exclusiv pentru cursa de 400 m liber (unde obținuse calificarea cu timpul de 4:08,1), renunțînd la locul din ștafeta de 4 x 200 m liber. Așadar, se ivise ultima șansă pentru Spitz. Acesta și-a adunat toate forțele, s-a prezentat la startul întrecerii de baraj și, dînd dovadă de un curaj și o voință demne de toată lauda și-a „înșirat" toți adversarii pe cele 4 lungimi de bazin, terminînd primul în 1:55,9, a doua performanță mondială

Cu cei 18 ani ai săi (1,77 m și 72 kg), cu deosebitul său talent, cu dîrzenia și cu formidabila sa putere de refacere a organismului în mai puțin de cîteva ore, Spitz a dovedit că rămîne cel mai mare înotător al lumii.

Ceea ce l-a determinat pe antrenorul Haines să declare: *„Mark pleacă la Ciudad de Mexico cu 5 medalii de aur în buzunar: probele de delfin și cele 3 ștafete. Mai rămîne să-și încheie „socotelile" cu viguroșii săi adversari în cea mai rapidă cursă, 100 m craul"*.

Adrian VASILIU

ȘI NUNWEILLER A CONTRIBUIT LA SUCCESUL LUI FENERBAHCE ÎN C.C.E.

În cadrul competiției de fotbal „Cupa campionilor europeni" formația turcă Fenerbahce, în rîndurile căreia joacă și fostul dinamovist Nunweiller, a obținut o victorie de prestigiu în fața „11"-lui englez Manchester City. În urma unei convorbiri telefonice avută cu clubul din Istanbul, am aflat că această victorie nici nu se întrezărea la sfîrșitul primei reprize care s-a desfășurat în nota de dominare a fotbaliștilor englezi și care se încheiase cu scorul de 1—0 în favoarea acestora. La pauză, antrenorul formației turce l-a introdus pe mijlocașul Abdulah, un jucător foarte mobil și posesor al unui șut cu mare adresă. Fenerbahce a trecut de îndată în ofensivă, iar după 7 minute, Abdulah a și egalat. În min. 75, dintr-o pasă a lui, Ogün a marcat golul victoriei.

„Trebuie să adaug — a spus amabilul nostru corespondent ocazional — că și compatriotul dvs., Nunweiller, a contribuit la succesul echipei noastre, el situîndu-se printre cei mai buni jucători ai acestei partide".

telex-radio-telefon

La Paris s-a disputat întîlnirea internațională de volei dintre selecționatele masculine ale orașelor Varșovia și Paris. La capătul unui meci echilibrat, care a necesitat cinci seturi, voleibaliștii polonezi au obținut victoria cu scorul de 3—2 (15—12, 13—15, 3—15, 15—9, 15—7).

■

În meci retur pentru „Cupa cupelor" la fotbal, Ado Haga a învins cu scorul de 2—0 (1—0) echipa Ak Graz. Ado, care cîștigase și primul meci cu 4—1, s-a calificat pentru turul următor, urmînd să întîlnească echipa F. C. Köln.

■

În turneul internațional de tenis rezervat jucătorilor profesioniști, care se desfășoară la Johannesburg, Bucholz (S.U.A.) l-a învins cu 9—7, 6—4 pe Pilici (Iugoslavia). Alte rezultate mai importante: Drysdale (Republica Sud-Africană) — Barthes (Franța) 6—0, 8—6. În semifinalele probei de dublu masculin, cuplul Ray Moore—Barthes a dispus cu 8—6, 6—4 de perechea Newcombe—Roche.

■

La München a început întîlnirea de tenis din cadrul semifinalei interzonale a Cupei Davis între echipele R.F. a Germaniei și Indiei. În primele partide, Lal (India) a dispus de Buding (R.F.G.) cu 2—6, 6—2, 6—3, 6—4, iar Bungert (R.F.G.) l-a învins pe Krishnan (India) cu 4—6, 6—0, 8—6, 7—5.

După prima zi, scorul este egal: 1—1.

■

La 13 octombrie, echipa de fotbal a R. F. a Germaniei va întîlni la Viena, în cadrul preliminariilor campionatului mondial echipa Austriei. Selecționerul unic, Helmut Schön a introdus în lot, printre alții, pe Beckenbauer, Doerfel, Müller, Patzke, Overath etc.

Tinerii căiacişti şi canoişti — în R.D. Germană

Vineri a plecat în R.D. Germană lotul de caiac-canoe al juniorilor români. Sportivii noștri vor concura duminică pe lacul Grünau.

Scrimerii mexicani în timpul unei lecții de antrenament

Tiparul I. P. „Informația", str. Brezoianu nr. 23—25, București

PROLETARI DIN TOATE TARILE, UNIȚI-VĂ!

Redacția și administrația: str. Vasile Conta nr. 16, tel. 11.10.05, interurban 72 și 286. Telex sportrom buc. 180.

sportul

4 pagini 30 bani

Anul XXIV—Nr. 326 (5760) ZIAR AL CONSILIULUI NAȚIONAL PENTRU EDUCAȚIE FIZICĂ ȘI SPORT Duminică 6 octombrie 1968

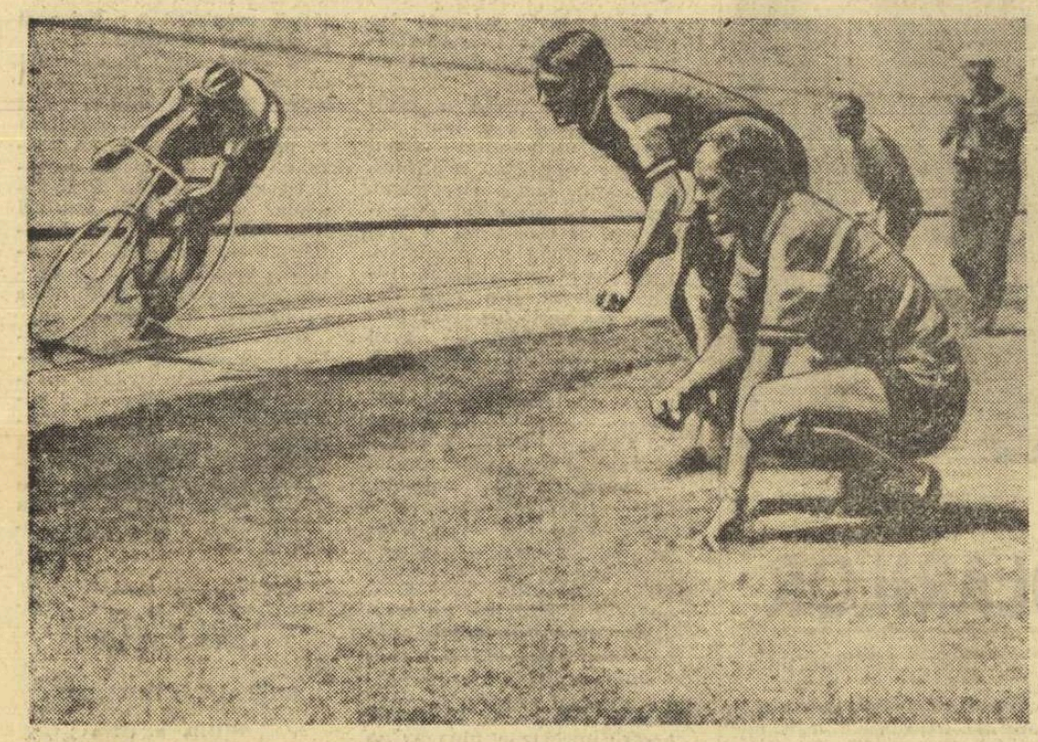

Fotografia, primită prin telefoto de la Ciudad de Mexico, îl înfățișează pe ciclistul danez Ole Ritter care la antrenamentul de vineri a realizat timpuri mai bune decît recordurile mondiale de pistă pe 5 km, 10 km și 20 km Telefoto: U.P.I.-AGERPRES

MEXICO 68

Cu „trenecito" prin satul olimpic

Impresii, declarații, interviuri

Pentru locuitorii capitalei mexicane satul olimpic reprezintă, în aceste zile, principalul punct de atracție. Față de interesul enorm manifestat de public, organizatorii s-au văzut nevoiți să recurgă la unele măsuri menite să satisfacă curiozitatea cetățenilor mexicani, dintre care foarte mulți vin din alte orașe special pentru a vedea cum arată „vila olimpică" onorată cu numele eliberatorului Mexicului, Miguel Hidalgo.

Satul olimpic nu mai este „tabu"!

Spre deosebire de alte Olimpiade, cînd satul era un loc tabu, acum vizitele cetățenilor sînt organizate în tot cursul zilei. Cu mașini deschise ale armatei, cu trenuri liliputane, „trenecito", acționate de electrocare, grupurile de cetățeni sînt purtate pe aleile asfaltate ale satului olimpic, la stadionul din incinta sa, la platforma unde sînt arborate stindardele țărilor prezente la Jocuri. Afară, la intrare, alte mii de curioși își așteaptă cu nerăbdare rîndul. Dar, datorită disciplinei exemplare a celor care vizitează satul olimpic, nu este stînjenită în nici un fel activitatea sportivilor, odihna lor. Această agitație continuă de pe străzile satului olimpic dacă ar fi privit de sus, dintr-un punct suspendat, ar semăna foarte mult cu o fantastică jucărie mecanică, cu enorm de multe elemente separate care acționează fiecare în parte, independent de celelalte, armonizate totuși prin cine știe ce ciudată combinație care le pune de acord.

Vedetele sînt reperate, mai întîi, după echipamentul țărilor respective și, apoi, după chip, întrucît ziarele de aici publică zilnic zeci de fotografii ale celor mai cunoscuți sportivi. Iată pe cine am întîlnit, printre alții, în această dimineață, în satul olimpic.

Tot aclimatizarea!

Norberto Thores, antrenorul atleților din Venezuela, se grăbește spre stadionul unde-l așteaptă elevii săi. Îi va supune unui ușor antrenament de dezmorțire, deoarece abia au sosit în Mexic. Dorește să realizeze cît mai repede, dar fără riscuri, aclimatizarea la condițiile locale.

Maraton, 10 000 m și 3 000 m obstacole

Gaston Roelants este preocupat nu atît de programul său olimpic, foarte încărcat, după cum recunoaște (și-a propus să fie prezent la startul maratonului, probă în care, anul trecut la „preolimpic" a realizat o mare surpriză — 2.19:37,0, în proba de 10 km și, probabil, la 3 000 obstacole — pentru a-și apăra titlul cucerit la Tokio) ci de un... uriaș sombrero negru, plușat, cu cusături decorative în fir argintiu, pe care-l studiază cu vădită satisfacție. Bikila Abebe ar trebui să se neliniștească de calmul viitorului său adversar...

O problemă greu de rezolvat

Fac cunoștință cu un guatemalez: Julio Cevedo, alergător pe 1 500 m și 5 000 m, care afirmă că s-ar simți mult mai bine dacă ar cunoaște exact care sînt principalii pretendenți la locurile fruntașe în

(Continuare în pag. a 4-a)

Cu 1:45,9 pe 800 m, realizat vineri la Mexico, Wilson Kiprugut (stînga) și-a depus oficial candidatura la medalia olimpică de aur

Pe tartanul pistei de la Ciudad Universitario

Stadionul „Ciudad Universitario" a fost vineri gazda unui concurs atletic de ampioare care s-a bucurat de participarea a peste 760 de sportivi din 46 de țări. De remarcat că cel mai mare număr de atleți a fost prezentat de echipa Uniunii Sovietice (80). Reprezentanții noștri nu s-au aliniat la nici un start, deoarece antrenorii au considerat inoportună prezența elevilor lor în actualul stadiu al pregătirilor pentru întrecerile olimpice oficiale.

Cîteva rezultate sînt deosebite, deși, în general, se poate aprecia că ele se află totuși sub nivelul performanțelor cu care se prezintă la Jocuri cei mai mulți dintre competitori. Astfel, la aruncarea discului femei, sovietica Ludmila Muraviova a cîștigat cu 55,14 m, în timp ce a opta clasată a înregistrat numai 46,64 m. La 100 m bărbați, probă la care s-au desfășurat foarte multe serii de cîte 4 alergători, în absența principalilor favoriți ai J.O., sprinterii americani, cel mai bun timp 1-a obținut australianul Peter, jamaicanul Fray, nigerianul Majerodemi, francezul Carette, toți cronometrați în 10,3 s. O performanță excelentă în cursa feminină de 100 m, aceea realizată de australianca Diana Burge — 11,2 s. Cunoștința noastră, sprintera cubaneză Miguelina Cobian s-a clasat pe locul secund cu 11,4 s.

În proba masculină de 800 m italianul Francesco Arese a reușit să-l întreacă pe Thomas Saisi (Kenia) chiar pe linia de sosire: ambii 1:47,8. În altă serie au fost obținute timpuri mai slabe cu excepția celui de 1:45,9 realizat de Wilson Kiprugut (Kenia), o performanță cu totul remarcabilă care-l impune printre favoriții cursei olimpice.

(Continuare în pag. a 4-a)

Villa olimpica 100 Mexico 68. D.F.

● În Blocul nr. 3 din satul olimpic, ocupat de sportivii români a fost vineri o zi deosebit de animată. Flori și foarte multe sucuri, care se găsesc aici din abundență, au fost duse spre sala de primire a delegației noastre. Evenimentul care se sărbătorea era următorul: campionul european de box, Nicolae Gîju, împlinea 25 de ani. Emoționat de sărbătorirea pe care i-au făcut-o colegii din echipa olimpică, Gîju a trebuit pur și simplu să se așeze pe scaun în momentul cînd i s-a adus telegrama prin care Letiția, soția lui, îl felicita pentru aniversare.

● Discutînd cu antrenorii și medicii din lotul sportivilor români, am primit asigurări din partea acestora că absolut toți s-au acomodat cu condițiile Mexicului. De altfel, urmărind antrenamentele echipei de scrimă — băieți și fete —, ale luptătorilor și boxerilor, m-am putut convinge nu numai de deplina lor capacitate fizică ci, mai cu seamă, de marea ambiție care-i animă.

● În cursul serii, președintele COR și al CNEFS, Anghel Alexe, împreună cu I. Păun, secretar adjunct al COR, a făcut o vizită domnului Pedro Ramirez Vasquez, președintele comitetului de organizare a Jocurilor Olimpice. Cu acest prilej, au fost oferite domnului Vasquez cîteva daruri din partea sportivilor români: albumul editat de UNESCO cuprinzînd reproduceri după picturile murale ale mănăstirilor din nordul Moldovei, un album cu vederi și instalații sportive din Capitală, o colecție de insigne ale federațiilor din țara noastră și un fanion olimpic. A avut loc o convorbire privind mai ales construcțiile sportive ultramoderne realizate în Mexic pentru actuala Olimpiadă. La plecare, Pedro Ramirez Vasquez a înmînat reprezentanților români medalia comemorativă a celei de a XIX-a ediții a Jocurilor Olimpice și a urat sportivilor noștri succes în marea întrecere care va începe peste cîteva zile

(Prin telex)

Flashuri

● Ziarul „EXCELSIOR" publică o fotografie reprezentînd pe sportivul român Virgil Atanasiu, campion mondial de tir, care participă pentru prima dată la Jocurile Olimpice. În reportajul ce-i este destinat se arată că Atanasiu este nu numai un mare trăgător, dar și un alpinist și pescar pasionat.

● Nigeria a deplasat la Mexic o echipă de 5 boxeri antrenată de fostul campion mondial al categoriei pană Kid Basset.

● Telespectatorii japonezi vor avea posibilitatea să urmărească — în direct — transmisiile Jocurilor Olimpice. În acest scop, în portul Acapulco, a sosit nava japoneză „Honduras Maru" pe bordul căreia se afla o importantă și delicată încărcătură de aparate electronice, avînd o greutate de aproximativ 23 tone. Au fost aduse, de asemenea, șase stații mobile de televiziune pentru a acoperi toate manifestările Olimpiadei.

● În cadrul unui meci de antrenament, desfășurat în fața a 5 000 de spectatori, echipa de fotbal a Ungariei nu a reușit să o întreacă pe cea a Nigeriei, cu care a terminat la egalitate: 1—1. Specialiștii sînt de părere că acest rezultat constituie un avertisment pentru echipele Ungariei, Cehoslovaciei, Franței și Mexicului, considerate drept favoritele turneului olimpic de fotbal, precum și pentru alte selecționate de a lua în serios partidele lor cu echipele africane și asiatice. Un observator brazilian, care a asistat la acest meci (Nigeria figurînd în aceeași grupă cu Brazilia), a declarat că intenționează să-și pună în gardă jucătorii săi contra unui exces de încredere.

● Specialiștii care au asistat la desfășurarea probelor primei zile a antrenamentelor controlate ale atleților au urmărit cu atenție efectele altitudinii și căldu-

(Continuare în pag. a 4-a)

Fostul recordman european, Christos Papanikolau, a cîștigat vineri întrecerea săritorilor cu prăjina

ADORAȚIE ȘI REALITATE

Vorbim mult, desigur nu cu exagerare ori fără vreun fundament real, de locul pe care sportul l-a deținut în fenomenul social al antichității, fiind adeseori înclinați să acordăm trecutului un gir atît de pasionat și subiectiv încît îl scutim de orice comparație, de orice raportare la dimensiunile și condițiile contemporaneității. Sigur că în acest gen de aprecieri distanțarea în timp are un rol de proiector care supradimensionează în loc să obiectivizeze observațiile ce decurg din prețiosul tezaur lăsat de lumea antică celei de azi.

Îmbinarea artelor cu sportul a durat ambelor manifestări umane un soclu peren, tot astfel cum delicioul armoniei dintre spirit și disciplina trupului, contaminîndu-i pe filozofi și poeți, a croit un drum cu două sensuri. Unul pe care zeii coborau în arenă printre oameni și altul pe care suiau în Olimp și în legendă campionii Jocurilor.

Dar limitarea la sursa istorică fără luarea în considerație a dinamicii sportului, a expansiunii și diversificării sale, cu ignorarea de fapt a democratizării lui (căci nu oricine, se știe, putea, chiar pînă nu de mult, să se bucure de plăcerile utile ale exercițiului fizic) ar duce în mod sigur la degradarea sportului.

Mă gîndeam la toate aceste aspecte aci la Mexico, unde am prilejul să văd cum distanțe mult superioare celor care-i separau pe muritorii de rînd de piscurile Olimpului locuite de zei sînt înfrînte pentru a se ajunge în orașul olimpic, să asist la încheierea unui adevărat microunivers populat de reprezentanți ai tuturor continentelor, la reuniunea cea mai diversă ce se poate imagina și realiza astăzi. Încercam să definesc efortul atît de complex desfășurat vederea organizării celei mai vechi și de prestigiu manifestări sportive, să stabilesc puncte de conexiune între efortul fizic singular, individual și, adeseori, intim, și grandiosul spectacol ce se împlinește sub privirile tuturor celor aflați aci și, în curînd, prin intermediul televiziunii, ale lumii întregi. Am mai avut odată un astfel de prilej la Olimpiada de la Grenoble, iar altii l-au avut cu patru ani în urmă la Tokio, sau mai de mult la Roma. Văd și acum, dar la o altă scară, superioară, colaborînd științele cele mai diverse (electronica fiind cea mai solicitată, în ciuda actelor sale de stare civilă atît de proaspete, dar și medicina, chimia), văd întrunite în perimetrul acestui oraș populat de 7 milioane de cetățeni (oare cîți să fi avut mîndra Athenă antică?) toate artele, de la arhitectura și sculptura multimilenară la cea atît de tînără a pelicutei cinematografice. Un formidabil arsenal tehnic, făcîndu-și din spațiile astrale puncte de sprijin, va răspîndi simultan pe toate continentele lumii imaginea luptei sportive ce se va angaja în curînd aci, multiplicînd pînă la ordinul sutelor de milioane numărul spectatorilor dintr-o singură zi pe o durată de două săptămîni.

Iată care sînt proporțiile zilei! Olimpismul a început să-i sperie pe unii prin dimensiunile sale actuale și, mai cu seamă, prin cele ce i se întrevăd. Deși nu este vorba decît de o adaptare a Jocurilor la condițiile contemporaneității, mă gîndesc, chiar, că pentru a putea căpăta semnificația deplină avută cîndva (singura pe care n-au reușit-o încă deplin), noile Olimpiade ar trebui să crească neîncetat într-o asemenea măsură, încît sărbătorirea lor să facă într-adevăr, ca și atunci, să înceteze zăngănitul ucigător al armelor.

Emanuel VALERIU

Ciudad de Mexico, 5 octombrie

LA HANDBAL:

Steaua - Universitatea București 22-7 (6-3)

Pînă în minutul 50, cînd Steaua realizase „cota" (17—6) care-i permitea să treacă la jocul de agrement, meciul a fost rigid, încorsetat, atenția jucătorilor fiind îndreptată numai spre realizarea punctelor. De aici și unele duritățI ivite pe parcursul jocului, altercații sancționate cu promptitudine de arbitrul Căpățînă.

Prima repriză a fost de studiu, Steaua căutînd supapele în apărarea Universității, iar studenții antidotul pentru bombele lui Gruia și „eschivele" lui Gațu. După pauză, însă, steliștii atacă vijelios, reușind curînd să ia un avans considerabil și să capete certitudinea celor două puncte. În această parte a jocului, replica studenților a fost din ce în ce mai palidă, către sfîrșitul partidei ei lăsînd impresia că oferă voit adversarului posibilitatea de a-și rotunji scorul.

Nușa MUȘCELEANU

FOTBAL

ETAPA DE ASTĂZI (a IX-a) A DIVIZIEI NAȚIONALE PROGRAMEAZĂ:

la București:
RAPID — F. C. ARGEȘ — cu începere de la ora 10,30, pe stadionul Giulești
STEAUA — CRIȘUL — de la ora 15,30, pe stadionul „23 August"

la Craiova:
UNIVERSITATEA — FARUL

la Cluj:
„U" — PROGRESUL

la Tg. Mureș:
A.S.A. — VAGONUL

la Bacău:
DINAMO — PETROLUL

la Petroșeni:
JIUL — DINAMO BUCUREȘTI

la Arad:
U.T.A. — POLITEHNICA

C. P. B. conduce în turneul final al campionatului de oină

PIATRA NEAMȚ, 5. — Reuniunea de sîmbătă dimineața a turneului final al campionatului național de oină a programat, printre altele, două meciuri importante pentru evoluția primei părți a clasamentului. În primul joc, Biruința Gherăești a întrecut pe fosta campioană, Dinamo București, cu 13—8, iar apoi a terminat la egalitate (11—11) cu Avîntul Valea Roșie, la capătul unei partide dramatice. C.P. București și Biruința Gherăești sînt neînvinse pînă acum. Clasamentul, după trei etape, arată astfel: **1. C.P.B. 15 p, 2. Biruința Gherăești 14 p, 3. Dinamo București 13 p, 4. Avîntul Valea Roșie 11 p, 5. Viața Nouă Olteni 7 p, 6. Avîntul Frasin 7 p, 7. Drum Nou Boureni 6 p, 8. Izvorul Chiuești 5 p.** Întrecerile se încheie duminică. **(Tr. I.)**

Noii campioni la popice

Aseară pe arena Voința din Capitală, s-au încheiat finalele campionatelor republicane de popice pe anul 1968, la senioare și juniori. Atît la senioare cît și la juniori titlul a revenit celor mai în formă sportivi: *Elena Trandafir* (Laromet București) și *Gheorghe Silvestru* (Rafinăria Teleajen Ploiești). Maestra sportului Elena Trandafir a intrat în posesia tricoului de campion în urma unor rezultate excelente: 904 p d în cele două manșe de cîte 100 de lansări mixte.

Clasamente — senioare: 1. Elena Trandafir (București) 904 p d (440+464 cu 9 bile în gol) campioană națională pe 1968, 2. Crista Szöcs (București) 844 p. d. 3. Ilse Schmidt (Brașov) 836 p d. *Juniori: 1. Gh. Silvestru (Prahova) 1908 p d (952+956 cu 7 bile în gol) campion național pe 1968*, 2. G. Voicu (București) 1 772 p d, 3. I. Băiaș (Caraș-Severin) 1 768 p d.

Întrecerile se încheie azi, cu proba de perechi senioare.

SĂRBĂTORI DE TRADIȚIE

„ZIUA PETROLISTULUI"

Petroliștii își onorează pe toate planurile ziua lor. Înzecindu-și eforturile în rodnica activitate prin care dau patriei neprețuitul „aur negru', folosind cu maximum de eficacitate și randament utilajul modern ce le-a fost pus la îndemînă, înregistrînd însemnate depășiri de plan și economii, perfecționîndu-și măiestria profesională, întrecîndu-se tinerește pe terenurile de sport.

În complexul manifestărilor ce se desfășoară în aceste zile, stadionului i-a fost rezervat unul din „fotoliile de orchestră". „Cupa Petrolistului", competiție organizată în trecut doar în fosta regiune Ploiești, a cuprins de data aceasta toate centrele petrolifere ale țării. Cinstea de a găzdui finalele i-a revenit județului Prahova.

Gazdele au asigurat competițiilor un cadru sărbătoresc. De ieri, la Sinaia își dispută întîietatea voleibaliștii, handbaliștii și popicarii, iar la Bușteni s-au reunit atleții. Sînt prezenți la aceste competiții cei mai buni sportivi petroliști din județele Prahova, Dîmbovița, Gorj, Bacău și Argeș.

A. VLĂSCEANU—
coresp. principal

„ZIUA RECOLTEI"

Astăzi, în întreaga țară, oamenii ogoarelor fac bilanțul hărniciei lor cu prilejul „Zilei Recoltei". Bucuria belșugului, cîntecul, jocul vor fi prezente în sate și comune, în toate orașele patriei. Și, de bună seamă, nu va lipsi nici sportul de la aceste festivități, pentru că el este mereu prezent în viața celor care dau pîinea țării.

Iată cîteva scurte relatări :

BRAȘOV. În orașul de sub Tîmpa vor avea loc astăzi frumoase demonstrații ale sportivilor fruntași închinate recoltei. Pe terenul Școlii generale vor evolua boxeri de la Steagul roșu, Tractorul, Rulmentul, Dinamo și Hidromecanica, halterofili și luptători de la Fabrica de tractoare și A.S.A. Școlarii, la rîndul lor, vor concura la atletism, baschet, handbal, volei și fotbal. La sate, echipe din comunele învecinate se vor întrece la atletism și diferite jocuri sportive.

ARGEȘ. Dintr-un foarte vast plan de acțiune desprindem, la Pitești, cîteva „capete de afiș" : crosul „Cupa recoltei", demonstrații de gimnastică (susținute de elevii Școlii sportive), box și lupte la care își dau concursul cei mai buni sportivi ai clubului orășenesc. La Cîmpulung vor avea loc de asemenea două gale de box și lupte iar la Curtea de Argeș — un turneu fulger de fotbal. Sportivii din comunele Recea și Izvorul au angajat întîlniri turretur la handbal și fotbal.

MUREȘ. Aproape fiecare teren sportiv din comunele județului va fi gazda unor întreceri dedicate „Zilei Recoltei". Partidele de fotbal, handbal și volei vor alterna cu demonstrații de gimnastică, box, lupte, haltere la Cornești, Ungheni, Ghindari. Atractive duminici cultural-sportive se vor organiza la Ludus, Reghin, Sovata, Sighișoara.

ILFOV. Pitorescul camping de la Popasu Sinești va fi gazda unui bogat program festiv la care își dau concursul cele mai bune formații artistice din județ. Pe agendă figurează, de asemenea, demonstrații sportive la box și lupte, evoluția micilor gimnaști școlari din Fierbinți și altele.

La Giurgiu, Oltenița și Urziceni se vor desfășura duminici cultural-sportive.

La începutul anului de învățămînt... o sesiune specială de examene : campionatul național al juniorilor și școlarilor

CAMPIONATELE ȘCOLARILOR

După căutări îndelungate iată, în sfîrșit, că Ministerul Învățămîntului, în colaborare cu federațiile de specialitate, reușește să satisfacă un vechi deziderat al elevilor : **campionatul național al juniorilor și școlarilor** la baschet, handbal și volei. Prin apariția lui au fost create posibilități, unui mare număr de elevi, pentru practicarea organizată, pe o perioadă îndelungată a unor jocuri sportive cu puternică aderență în rîndul tineretului din școlile noastre. Mii de copii vor avea posibilitatea ca, începînd din această duminică, să participe săptămînal la pasionante întreceri de baschet, handbal și volei, întreceri care pot duce la ridicarea a noi sportivi de valoare, de care are atîta nevoie sportul nostru de performanță. Să nu se uite că un **Folbert, Nedef, Nodea, Moser, Drăgan** sau **Horațiu Nicolau** au fost remarcați de specialiști la vîrsta cînd se aflau în băncile școlii.

Actualele campionate angrenează în întrecere sute de școli de pe întreg cuprinsul patriei. Aceasta obligă conducerile unităților de învățămînt să asigure competițiilor respective un cadru sărbătoresc. Federațiile de baschet, handbal și volei care patronează aceste campionate au datoria de a supraveghea în amănunțime întrecerile, de a asigura corpul de arbitri și oficiali care să vegheze la desfășurarea competițiilor în cele mai bune condiții.

Spectatorii din Oradea, Huedin, Craiova, Reșița, Tg. Jiu, Piatra Neamț, Brăila, Iași, Timișoara, Gheorghieni și din alte orașe, vor avea posibilitatea ca duminică de duminică să urmărească la lucru pe viitorii virtuoși ai baschetului, handbalului și voleiului. Părinții combatanților vor fi desigur cei mai aprigi susținători ai echipelor. Aplauzele și îndemnurile tribunelor trebuie să genereze fair-play-ul întrecerii, contribuind astfel la reușita ei.

Fie ca aceste campionate ale juniorilor și școlarilor să devină tradiționale.

Paul IOVAN

ȘEDINȚA BIROULUI F.R.F.

● A fost stabilită componența noului Colegiu central al arbitrilor ● Oblemenco — selecționat în lotul național

Vineri seară a avut loc obișnuita ședință săptămînală a Biroului Federației de fotbal.

La primul punct al ordinei de zi a fost luată în discuție componența noului Colegiu central al arbitrilor. Tovarășul Iancu Ceaureanu, investit cu mandatul de președinte al Colegiului, a prezentat o listă de propuneri, care a fost acceptată de Biroul federal. Din noul Colegiu fac parte, în afara președintelui, următorii : Emil Kroner — vicepreședinte, Emil Bogea — secretar, Dumitru Bărbulescu, Gheorghe Dulea, Teodor Firan, George N. Gherghe, Dumitru Ionescu-Țope și Constantin Mitran — membri. După cum se poate remarca din lectura acestor nume, s-a ținut seama de sugestia ziarului nostru ca noul Colegiu să fie alcătuit numai din arbitri care și-au încheiat activitatea pe terenurile de fotbal. În legătură cu activitatea viitoare a Colegiului central de arbitri s-a stabilit crearea a două comisii de delegări : una pentru meciurile din divizia A, divizia B și campionatul de tineret-rezerve, iar cealaltă pentru partidele diviziei C.

La punctul doi al ordinei de zi, antrenorul Gheorghe Ola a prezentat o informare pe marginea evoluției echipei naționale de juniori în recenta partidă de la Soci cu reprezentativa Uniunii Sovietice. Ținînd seama de deficiențele semnalate în acest joc, Biroul federal a recomandat Comisiei centrale de juniori și Colegiului antrenorilor să manifeste o preocupare sporită în direcția unei mai bune selecționări a tinerilor jucători, a îmbunătățirii pregătirii lor fizice și a creșterii eficacității.

În continuare, s-au purtat discuții asupra echipei de tineret. Biroul federal a cerut antrenorului Dincă Schileru să prezinte în ședința viitoare un plan de măsuri privitoare atît la pregătirile în vederea apropiatelor întîlniri internaționale (cu selecționatele de tineret ale R. D. Germane, Suediei și R. F. a Germaniei), cît și la politica de perspectivă a echipei.

S-a trecut apoi la discutarea unor aspecte ale pregătirii lotului reprezentativ pentru meciul de miercuri 9 octombrie cu selecționata divizionară a Poloniei. În urma propunerii făcute de antrenorul Angelo Niculescu, s-a hotărît includerea în lot a jucătorului craiovean Oblemenco.

Restanțe din divizia C

SERIA a III-a

MARINA MANGALIA — CELULOZA CĂLĂRAȘI 1—2 (1—2). Oaspeții au jucat foarte bine în repriza I, cînd și-au asigurat victoria. Au marcat Călău (min. 16 și 27) pentru Celuloza, respectiv Pop (min. 10).

I. CIOBOATĂ-coresp.

CIMENTUL MEDGIDIA — OLIMPIA GIURGIU 4—0 (1—0). Joc la discreția gazdelor, mai ales în repriza a II-a. Golurile au fost înscrise de Hogea (min 31) și Stanagoi (min. 52, 75 și 78).

AL. MAVLEA-coresp.

Noi recorduri în probe neclasice

Pe stadionul Republicii din Capitală au început ieri întrecerile concursului republican de probe neclasice. Cu acest prilej au fost înregistrate și cîteva recorduri republicane. Astfel, Gheorghe Ungureanu (Dinamo Buc.) a parcurs 1000 m în 2:22,0-record național de seniori, iar Mariana Filip (Șc. sp. Roman) a realizat performanța de 1:14,8 la 500 m — nou record de junioare. Alergînd 60 m în 7,6 s, Mariana Goth (Metalul Buc.) a egalat recordul republican de junioare și senioare. La tetratlon junioare mici Florica Boca (C.S.Ș. Buc.) a totalizat 2960 p-nou record.

Alte rezultate din prima zi : *SENIORI-200 mg :* V. Jurcă (Dinamo Buc.) 23,8 ; *4X200 m :* Dinamo Buc. 1:28,5 ; *4X150 m :* C.A.U. I Buc. 16:05,6; *SENIOARE-60 m :* V. Enescu (C.A.U.) 7,8; *500 m:* A. Pavel (Petrolul Ploiești) 1:19,9; *1500 m :* V. Gabor (C.A.U) 4:32,6; *JUNIORI I-1000 m :* D. Tit (C.A.U.) 2:32,6; *200 mg :* Gh. Tănăsescu (Liceul 2 Brașov) 25,9; *4×200 m :* Dinamo Buc. 1:32,1; *JUNIOARE I-4X200 m :* Șc. sp. Roman 1:47,2; *JUNIORI II-200 mg* : D. Scrab (Șc. sp. Iași) 26,4 :

Astăzi întrecerile continuă de la ora 9 și, respectiv, 14,30. Pe șoseaua București-Ploiești, varianta Buftea (startul la ora 7 de la stadionul Tineretului) se va desfășura campionatul republican la 50 km marș.

„Cupa orașelor-tîrguri"

24 DE ECHIPE SCOASE DIN CURSĂ

La 11 octombrie: tragerea la sorți pentru turul II

Primul tur al noii ediții a „Cupei orașelor-tîrguri" n-a fost scutit de surprize. Dacă ar fi să consemnăm numai eliminarea lui Atletico Madrid (a doua „mare" a fotbalului spaniol) de către formația belgiană Waregem, calificarea lui Liverpool grație sorților sau eliminarea lui Olympique Marseille de către Göztepe Izmir (frumoasă zi a trăit fotbalul turc, dacă ne gîndim și la victoria în C.C.E. a echipei lui Nunweiller III, Fenerbahce, asupra campioanei Angliei !) și încă ar fi suficient să subliniem perspectivele sub care a început această competiție.

De altfel, din cele 27 de țări care au înscris echipe, cinci au rămas fără reprezentante, dar cu... speranța că data viitoare vor evita eliminarea : **Austria, Bulgaria, Norvegia, Malta** și **Luxemburg**. Pierderi serioase au suferit și alte țări : **Spania** a rămas cu o echipă din patru, ca și **Iugoslavia** și **Franța** ; iar Olanda cu una din cele două. Dar bilanțul nu poate fi încă încheiat, pentru că mai sînt de disputat meciuri, la 9 și 23 octombrie.

Pentru moment, să notăm că, **potrivit unei comunicări a comitetului de organizare a Cupei, tragerea la sorți a turului al doilea** (care trebuie disputat pînă la 13 noiembrie) **va avea loc la 11 octombrie la Zürich și că se va proceda la această operațiune fără nici un criteriu prestabilit, afară de acela menit să evite deplasările prea lungi, care ar împovăra bugetele cluburilor.** Această precizare a făcut-o, recent, secretarul comitetului, **dl Joris.**

Alăturat prezentăm un tabel sinoptic al primului tur, cu rezultatele înregistrate pînă acum și cu datele viitoarelor partide, rămase în restanță.

MECIURILE			TUR	RETUR
Lokomotive Leipzig	—	**K.B. Copenhaga**	3—0 f.	3—0 f
Atletico Bilbao	—	**F.C. Liverpool**	2—1	1—2
Dinamo Zagreb	—	**Fiorentina**	1—1	1—2
Daring Bruxelles	—	**Panathinaikos Atena**	2—1	9.X
Wacker Innsbruck	—	**Eintracht Frankfurt**	2—2	0—3
Slavia Sofia	—	**Aberdeen**	0—0	0—2
Sporting Lisabona	—	Valencia	4—0	1—4
Bologna	—	F.C. Basel	4—1	2—1
Standard Liége	—	Leeds United	0—0	23.X
Trakia Plovdiv	—	**Real Saragossa**	3—1	0—2
Aris Salonic	—	Hibernian La Valetta	1—0	6—0
Napoli	—	Grasshoppers	3—1	23.X
Hannover SV	—	B.K. 1909 Odense	9.X	
Chelsea	—	F.C. Morton Greenock	5—0	4—3
D.O.S Utrecht	—	**F.C. Dundalk**	1—1	1—2
Skeid Oslo	—	**A.I.K. Stockholm**	1—1	1—2
Atletico Madrid	—	**Waregem**	2—1	0—1
Hansa Rostock	—	O.C.G. Nice	3—0	1—2
Leixoes Porto	—	**F.C. Argeș**	1—1	0—0
A.S. Lausanne	—	Juventus Torino	0—2	9.X
Ujpest Budapesta	—	U.S. Luxemburg	3—0 f.	3—0 f
Beerschot Anvers	—	**D.W.S. Amsterdam**	1—1	1—2
Hibernian Edimburg	—	Olimpia Ljubljana	3—0	2—1
Vitoria Setubal	—	Linfield Belfast	3—0	9.X
Legia Varșovia	—	München 1860	6—0	9.X
Newcastle United	—	Feyenoord Rotterdam	4—0	0—2
Göztepe Izmir	—	Olympique Marseille	2—0	0—2
Rapid București	—	**O.F.K. Beograd**	3—1	1—6
Wiener S.K.	—	**Slavia Praga**	1—0	0—5
F.C. Metz	—	**Hamburger S.V.**	1—4	2—3
Olympique Lille	—	Academica Coimbra	1—0	9.X
Glasgow Rangers	—	Voivodina Novi Sad	2—0	0—1

„Cutezătorii" spre piscuri tot mai înalte!

Copiii Bucureștiului, școlari și pionieri, au primit cu satisfacție, la timpul respectiv, vestea înființării *primului* club sportiv rezervat lor — „Cutezătorii".

Evenimentul se petrecea în primăvară, cu puțin timp înainte de încheierea anului școlar și el însemna pentru cei 900 de sportivi liliputani de la „Cutezătorii", un prim prilej de a susține o sinceră și înflăcărată pledoarie pentru performanță. Vacanța de vară era pe-aproape, așa că...

De la mijlocul lui iunie și pînă la finele lui august, uriașul parc din dealul Cotrocenilor, cu copaci seculari dar și cu terenuri pentru jocuri sportive, săli de gimnastică, sectoare pentru atletism și bazin de înot s-a metamorfozat, pur și simplu, într-un veritabil șantier sportiv. N-au fost doborîte recorduri mondiale, nici măcar naționale. S-a realizat însă, pentru început, altceva, extrem de necesar în prima etapă de activitate : micii sportivi, cei de la „individuale", se înțelege, și-au stabilit recordurile personale, modeste unele, altele care rețin încă de pe acum atenția. De fapt, pentru conducerea clubului (avînd de lucrat cu un altfel de material uman, în comparație cu cel din cluburile obișnuite), o serie de obiective se arătau a fi mai presante, vizînd consolidarea organizatorică a secțiilor. Aceasta însemna : o selecție dintre cele mai riguroase a sportivilor înscriși inițial prin intermediul unor probe de control sau a unor concursuri și competiții care adesea au depășit granițele clubului (cupa revistei „Cutezătorii", la natație) ; încadrarea și completarea secțiilor cu profesori și antrenori recunoscuți prin competență și pasiune pentru muncă cu copiii ; sporirea numărului de secții la 12, cele mai noi fiind scrima. turismul, tenisul de masă și gimnastica sportivă ; constituirea ca secții de performanță a unor ramuri de sport care au avut profil de cercuri — înot, gimnastică artistică, tir — și, în fine, îmbunătățirea bazei materiale a clubului, prin amenajarea a noi săli pentru gimnastică, scrimă și tenis de masă, dotate cu aparatură adecvată, a noi terenuri cu bitum pentru jocuri sportive și patinaj. Tot pe firul preocupărilor organizatorice s-a înscris și confecționarea insignei, a drapelului și a fanionului „Cutezătorilor" (este în curs de aprobare și marșul clubului).

Deci, noi premise concrete pentru ca „Cutezătorii" să poată trece, acum, o dată cu noul an școlar, de la pregătirea terenului pentru performanțe, la realizarea lor. Cu alte cuvinte, „Cutezătorilor" li s-au creat condiții în măsură să le împlinească năzuințele, să-i ajute să escaladeze piscuri tot mai înalte în atletism și gimnastică, în scrimă și tir, în jocuri sportive. Anul 2 (școlar) în viața micilor sportivi de la „Cutezătorii" ar putea să însemne, deci, mai mult decît o experiență reușită, rodnică : o împlinire.

Tiberiu STAMA

P.S. : Clujul, Brașovul, Timișoara și, desigur, o serie de alte orașe mari ale țării și-ar putea avea și ele „Cutezătorii" lor. Existența acestora, într-un viitor apropiat, ar coincide cu un foarte util mijloc de investigație : ar fi un fel de barometru al valorii performanțelor în rîndul celor mai mici sportivi. Astăzi cînd se vorbește atît de mult despre specializarea timpurie (alții o și aplică cu rezultate spectaculoase) împlinirea unui asemenea deziderat nu mai comportă amînări. Cu puțin efort, cu mai mult curaj !

T. S.

BRAȘOV I (m) și BUCUREȘTI III (f) campioane naționale la orientare turistică

CHEIA, 5 (prin telefon). Ieri a luat sfîrșit campionatul național de orientare turistică. În ultima etapă, cea de noapte, au luat startul 13 echipe masculine și cinci feminine, în ordinea clasării după cea de a doua etapă. Demonstrînd o bună pregătire de concurs, echipa București III (Geta Liță și Mariana Abrudan) a realizat o frumoasă performanță, parcurgînd traseul fără nici o penalizare, păstrîndu-și astfel locul I în clasamentul general și cîștigînd titlul de campioană pe anul 1968. Pe locul II — Brașov (Gisela Morres, Hildegard Martini), iar pe locul trei — București I (I. Chivu, A. Băbeanu).

Stabilirea clasamentului general la masculin a stîrnit multe discuții. Datorită unor mărunte deficiențe de organizare a traseului, pe care vremea nefavorabilă — ploaie și lapoviță — le-a accentuat, rezultatele au fost pe alocuri viciate. De aceea, juriul a hotărît ca această etapă să nu mai conteze pentru clasamentul final și a declarat campioană pe anul 1968 echipa Brașov I (Klaus și Richard Schuller). Pe locul II — București I (Iosif Eugen, Ion Sculi), iar pe locul III București II (C. Chiurlea, R. Roșca). Decizia juriului, discutabilă, reflectă totuși adevărata valoare a echipelor participante.

NOU!

CONCURS SPECIAL
PRONOEXPRES

9 OCTOMBRIE 1968
atribuie
autoturisme în număr NELIMITAT :
„FIAT 1800", „VOLGA", „RENAULT 10 MAJOR"
și
20 AUTOTURISME prin tragere la sorți.
Premii în bani.
Cu biletele de 15 lei participați la toate cele 9 extrageri = 50 de numere.
MARȚI 8 OCTOMBRIE, ULTIMA ZI pentru procurarea biletelor.

5 din 45

Uzina Chimico Metalurgică
„NEFERAL"
București, bd. Biruinței nr. 100, sectorul III
recrutează candidați
pentru școala de mecanici locomotivă
și automotor
Condiții admitere:
– Absolvent școala profesională – specialitate metal,
– Stagiul de 12 luni meseriaș la repararea locomotivelor în depou și 12 luni ca fochist locomotivă abur sau mecanic ajutor automotor L.D.E.
– Stagiul militar satisfăcut
– Vîrsta pînă la 40 ani.
Înscrierile se primesc la sediul uzinei pînă la data de 25 octombrie 1968
Se recrutează candidați din municipiul București și comunele subordonate.
Informații suplimentare la telefon 35.38.00, interior 174, Serviciul Tehnic.

ȘCOALA SPORTIVĂ Nr. 2
ANUNȚĂ
Redeschiderea cursurilor de inițiere în sport pentru copii și tineret (între 4 și 18 ani) la :
— GIMNASTICĂ ARTISTICĂ (de la vîrsta de 6 ani) fete
— GIMNASTICĂ CORECTIVĂ (de la vîrsta de 6 ani) fete și băieți
— JUDO (de la vîrsta de 7—18 ani) fete și băieți
— PATINAJ ARTISTIC (de la vîrsta de 6—10 ani) fete și băieți
— TENIS DE CÎMP (de la vîrsta de 7—14 ani) fete și băieți
— SCHI (de la vîrsta de 7—14 ani) fete și băieți
care se desfășoară în cicluri lunare cu cîte 2 ore pe săptămînă, începînd cu ziua de 7 a fiecărei luni.
De asemenea anunță
DESCHIDEREA CURSURILOR DE IARNĂ
pentru inițierea copiilor între 4–14 ani la
ÎNOT
care se desfășoară cu începere de la 7 octombrie a.c. în cicluri lunare cu lecții de cîte 2 ore pe săptămînă.
Înscrierile se fac zilnic între 8—14 la sediul școlii din bd. Dimitrov 128 (tramvai 14, troleibuz 85, la stația Avrig).
Informații suplimentare la telefon 35.25.08.

săptămîna viitoare la cinematograful PATRIA din Capitală

MAGAZIN OLIMPIC

Olimpiadă culturală

După cum s-a mai anunțat, în aceste zile are loc în Mexic desfășurarea unei competiții inedite. Nu este însă vorba, așa cum poate ați fi tentați să credeți, de o competiție cu caracter sportiv, ci de o autentică Olimpiadă culturală. În programul acesteia sînt înscrise manifestări și expoziții din cele mai diferite domenii ale culturii. Ideogramele pe care vi le

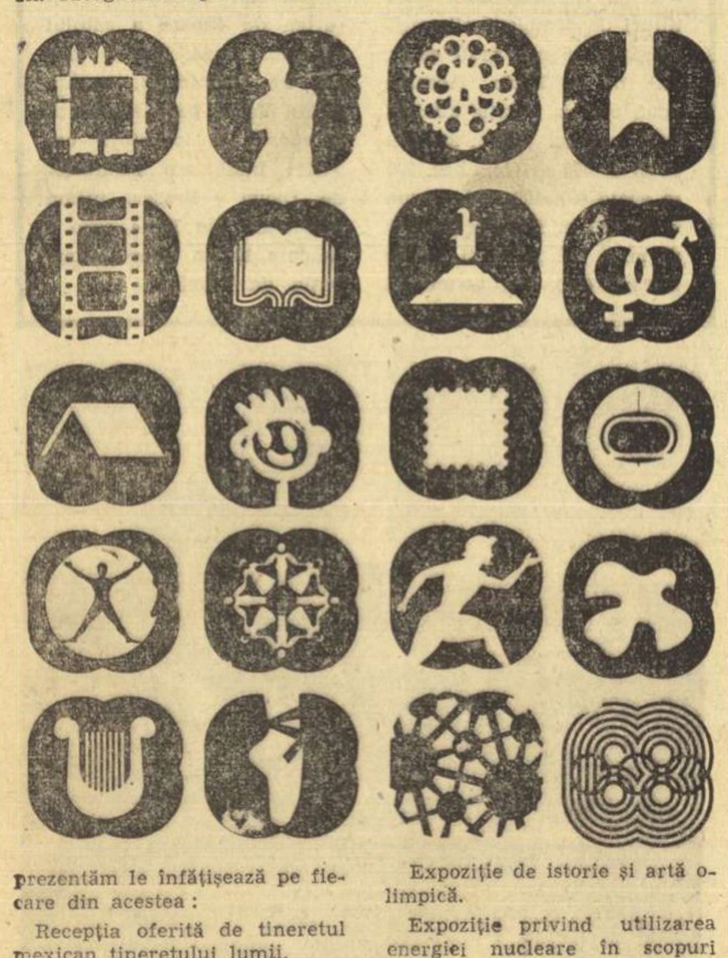

prezentăm le înfățișează pe fiecare din acestea:

Recepția oferită de tineretul mexican tineretului lumii.

Festivalul de filme de scurtmetraj al misiunii tineretului.

Tabără olimpică mexicană pentru tineretul lumii.

Expoziție de selecțiuni din operele de artă ale lumii.

Festivalul internațional al artelor frumoase.

Reuniunea internațională a sculptorilor.

Reuniunea internațională a poeților.

Festival de pictură a copiilor.

Festival mondial de folclor.

Baletul celor cinci continente.

Expoziție internațională de artizanat.

Primirea flacării olimpice la Teotihucan.

Expoziție internațională de filatelie olimpică.

Expoziție de istorie și artă olimpică.

Expoziție privind utilizarea energiei nucleare în scopuri pașnice.

Expoziție de științe spațiale.

Program de genetică și biologie umană.

Expoziția „Centre sportive și culturale" și întîlnire a tinerilor arhitecți.

Publicitatea în serviciul păcii.

Difuziunea televizată și cinematografică a Jocurilor celei de a XIX-a Olimpiade.

Imnul olimpiadelor

Duminicile unui nesportiv

Nu este vorba, de astă dată, de imnul pe muzică al Jocurilor Olimpice. E vorba de un alt imn, de imnul de umanitate și înfrățire ce se înalță din întîlnirile acestea periodice ale tuturor sportivilor din lume. Și nu numai ale sportivilor, ci și ale unor mulțimi din ce în ce mai mari de oameni, care — datorită mijloacelor tot mai perfecționate și mai răspîndite de comunicare — asistă în număr de multe sute de milioane la competițiile Omului. Ale Omului, care ține cu tot dinadinsul să-și depășească mereu propriile puteri cu care l-a înzestrat natura, să-și dovedească mereu forța fizică îmbinată cu sprinteneala spiritului, să-și cucerească în dimensiunile lumii reale un loc aparte prin iscusință, viteză, agilitate, devenind iute ca săgeata, puternic asemenea lui Hercul, mai ager chiar decît șoimul. Și Jocurile Olimpice sînt un prilej deosebit pentru aceste probe complexe, în care vigoarea mușchilor se completează prin grația mișcării, efortul corporal e întregit de acuitatea rațiunii.

Dar Jocurile Olimpice mai sînt ceva: o sărbătoare universală a fraternității prin loialitatea, eleganța, puritatea lui homo ludens, *a omului care se joacă și, jucîndu-se, știe că preface continuu, printr-o magie transparentă, propriul său univers.*

Am crescut neîncetat, de cînd civilizația și cultura ne dăruiesc binefacerile lor și de cînd, tot ele, ne cer atîtea jertfe, atîtea renunțări de dragul orizonturilor întrezărite, atîta asprime cu noi înșine. Civilizația și cultura n-ar fi fost cu putință fără sentimentul valorilor: el a fost una din principalele paze ale omului, și unitatea spirituală a popoarelor lumii prin acest sentiment al valorilor se împlinește. Competițiile olimpice sporesc progresiv conștiința integralității noastre ca umanitate: albi, negri, galbeni, sportivi din țările celor două emisfere, cu structuri deosebite și cu stadii de evoluție variate, fraternizează la vîlvătaia simbolică a flăcării olimpice.

Sufletul continentelor și al popoarelor, dacă este diferențiat în unele privințe, el converge undeva în același punct al năzuinței spre neîntrerupta evoluție a speciei noastre, care își caută de lungi milenii stilul propriu existenței sale în univers. Să fim convinși că Jocurile Olimpice contribuie cu o tot mai mare eficiență la aflarea acestui stil al omului integral, care gîndește, acționează și creează sincretic, slăvind prin toate manifestările sale forța spiritului nemuritor, prin care descoperă, supune și folosește forțele lumii fizice.

Imnul olimpiadelor este această slăvire a omului, înfrînt de milioane de ori și de milioane de ori victorios în trînta sa cu văzutele și nevăzutele puteri ale Terrei!

George SBÂRCEA

Din istoria drapelului olimpic

La Jocurile Olimpice de la Stockholm în 1912 nu a existat încă drapel olimpic. De-abia în 1914 Pierre de Coubertin a desemnat simbolul cunoscut al celor cinci cercuri colorate legate între ele: albastru, galben, negru, verde și roșu pe fond alb. S-a susținut multă vreme că aceste cinci cercuri reprezintă cele cinci continente unite prin ideea olimpică.

Culorile însă nu au, după cum s-ar putea crede, nimic comun cu continentele. Nu se poate spune că cercul negru reprezintă Africa iar cel galben Asia. În realitate, cele cinci culori au fost alese pentru că cel puțin una dintre ele s-ar putea regăsi în drapelele naționale ale tuturor țărilor din lume.

Coubertin a confecționat pe cheltuiala sa în 1914 o serie de 500 de drapele olimpice la atelierele marilor magazine „Au Bon Marche" din Paris. Drapelul olimpic a fost arborat pentru prima oară în public în ajunul deschiderii Congresului olimpic de la Paris, sîmbătă 13 iunie 1914, la o serbare dată de contele și contesa de Bertier.

La 17 iunie 1914 drapelul olimpic, purtat de 6 cercetași, a întovărășit pe președintele Republicii Franceze, Poincare, la aniversarea a 20 de ani de la fondarea Jocurilor Olimpice. El a fost folosit la toate serbările și excursiile și a fost de la început apreciat foarte mult, o bună parte a participanților la congres luîndu-l cu ei la plecarea din Paris.

În 1915 drapelul olimpic a fluturat deasupra primăriei orașului Lausanne, cînd sediul C.I.O. a fost transferat în acest oraș din cauza războiului. Apoi, în 1916, la San Francisco, pe timpul unei mari expoziții, cu prilejul zilei Comitetului Internațional Olimpic, drapelul olimpic a fost ridicat la loc de onoare.

Pentru prima oară drapelul olimpic a fluturat pe o arenă olimpică cu ocazia Jocurilor de la Anvers — 1928. Tot atunci C. O. belgian a donat primul drapel de saten brodat artistic.

De atunci, acest drapel este păstrat de orașul unde s-a desfășurat ultima oară Olimpiada. La festivitatea de închidere a Jocurilor Olimpice drapelul este încredințat de către președintele C.I.O. primarului orașului unde s-au terminat Jocurile și va fi păstrat la primărie pînă la Olimpiada viitoare.

CU OCHII LA CERCURILE OLIMPICE*)

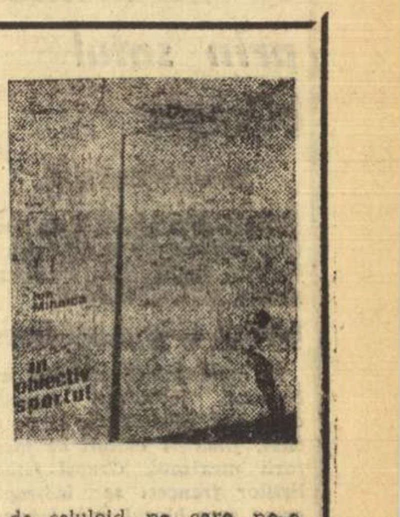

Iarna aceasta, la Grenoble, expoziția internațională „Olymp'Art" a prezentat, printre piesele de prestigiu ale galeriei, fotografia intitulată „Preludiu", reprezentînd o gimnastă în poziție statuară, nu lipsită de dinamism, desfășurînd steagul alb cu cele cinci cercuri olimpice înfrățite. Spiritul olimpic al operei a fost consacrat prin premiul decernat de prefectul departamentului Isère (Franța). Acest prim succes românesc la Jocurile Olimpice de iarnă l-am datorat colegului nostru, fotoreporterul **Ion Mihăică**.

Reamintim toate aceste nu din pricina proximității Jocurilor Olimpice de vară, ci pentru că Ion Mihăică ne-a oferit de curînd ceea ce așteptam de mult: o selecție valoroasă din minunatele sale imagini fotografice cu subiect sportiv. Frenetic colindător al stadioanelor și arenelor, ca și al bogatei naturi românești, Ion Mihăică strînge mult, colecționează avid pe retina artificială, dar alege rar, cu gust, cu discernămînt, cu simț estetic. Această circumstanță atenuantă îl onorează și justifică prezența sa discretă pe terenul publicistic.

Opțiunea lui Mihăică pentru tema sportivă este explicabilă. Expresie fascinantă a vieții moderne, sportul tentează pe orice fotograf. Vivacitatea mișcării, dramatismul, eleganța, frumusețea acțiunii, bucuria victoriei sau tragismul momentului de cumpănă — iată atîtea miraje pentru fotoreporterul sportiv, iată tot atîtea caracteristici ale operei sale.

Fără memoria peliculei de celuloid pe care ne-o oferă Ion Mihăică — independent de modul de exprimare, serios sau ușor ironic — ne-am simți omenește sărăciți. În studii sau instantanee — registrul autorului fiind foarte larg — ni se restituie imagini scumpe nouă celor ce iubim sportul, ni se reîmprospătează artistic besacteaua amintirilor, dar în același timp sîntem invitați la o și mai caldă apropiere de lumea stadioanelor.

Albumul cu peste o sută de fotografii este operă de artă: prin imagine în sine, prin tehnica reproducerii și cadraj, prin suită surprinzătoare sau contrapunere poetică, prin accesibilitatea subiectelor, la urma urmei prin necesitate, pentru că de o operă de artă nu ne putem dispensa niciodată. Să adăugăm savoarea inspiratelor legende la fotografii datorate colegului nostru Radu Voia și prefața plină de lirism — așa cum se cuvenea — a veșnic îndrăgostitului de poezie și sport, Dan Deșliu.

Cu albumul său, care nu este un bilanț ci un eșantion, Ion Mihăică ne-a dăruit proba materială a pasiunii noastre pentru sport.

Victor BANCIULESCU

*) Ion Mihăică: În obiectiv sportul, Edit. C.N.E.F.S., București, 1968, lei 15.

Discul de la Chincultic

SPORT ȘI ARHEOLOGIE

DE LA SPORTIVII MAYA ȘI PIRAMIDELE AZTECE LA JOCURILE OLIMPICE DE LA CIUDAD DE MEXICO

Desfășurarea celei de a XIX-a ediții a Jocurilor Olimpice din Mexic a prilejuit punerea în lumină a unor interesante vestigii de cultură materială din timpuri foarte străvechi, aparținînd strămoșilor poporului mexican. În localitatea Chincultic, săpăturile arheologilor au dus la descoperirea unei foarte interesante sculpturi în piatră, datînd din epoca civilizației maya — cea mai veche din Mexic. Sculptura, de forma unui mare disc, înfățișează un jucător cu mingea. Trebuie spus că, la poporul maya, jocul cu mingea era de fapt o ceremonie, care simboliza lupta între zi și noapte sau, într-un înțeles mai larg, între viață și moarte. După proporția dintre trupul sculptat al jucătorului și mingea aflată în stînga acestuia, se vede că mingea era mai mare decît cea de fotbal, ceea ce presupune aruncarea cu putere, cu mîinile sau cu picioarele, deci un joc care cerea un serios antrenament și ceea ce numim noi azi pregătire fizică. Sculptura este înconjurată de o inscripție hieroglifică, săpată pe marginea acestui disc, care poate fi văzut la „Muzeul Național de Antropologie" din Chiapas. Jucătorul este îmbrăcat într-o tunică scurtă, cam pînă la jumătatea coapselor, strînsă în jurul mijlocului cu un cordon legat pe șoldul stîng, avînd franjuri la capete. Este, se pare, un costum de ceremonie. De altfel, pe cap sportivul are un coif bogat împodobit cu pene lungi, care îi atîrnă pe spate.

Este de remarcat faptul că, pe piciorul drept, jucătorul purta o apărătoare a genunchiului, făcută din metal sau lemn sculptat, înfățișînd un chip omenesc.

Această sculptură dovedește că vechile popoare ce au trăit pe teritoriul Mexicului au avut însemnate preocupări sportive.

Organizatorii actualelor J.O. vor realiza o spectaculoasă trăsătură de unire între vechile tradiții și marea întrecere sportivă, care va reuni peste o sută de delegații de pe toate continentele. În ajunul începerii Jocurilor, flacăra olimpică va sosi la centrul arheologic din Teotihuacan, unde va avea loc o ceremonie la apusul soarelui. Cu acest prilej, va evolua un balet, format din o mie de dansatori, inspirat din tradiția precolumbiană a renașterii „Focului nou". Această ceremonie avea loc pe atunci la fiecare 52 de ani, dată fiind credința aztecilor că, la sfîrșitul acestui ciclu, toată omenirea va pieri. La apusul ultimei zile a ciclului, focurile erau stinse în toate casele și poporul aștepta zorile zilei următoare. Răsăritul soarelui simboliza reînvierea omenirii și era o chezășie a continuării existenței sale în viitorii 52 de ani. Evenimentul era sărbătorit prin aprinderea unui „nou foc", ceremonie care a avut loc pentru ultima dată în anul 1507, pe vremea imperiului aztec.

Acum, baletul înfățișînd această străveche ceremonie va avea loc din nou la „Piramida lunei", înaltă de 49 m, laturile bazei sale măsurînd 172 și 137 m. Ea se află la capătul unei alei lungi de 2 km și largă de 52 m denumită „Drumul morții". Aztecii credeau că meterezele, aflate de o parte și de alta a drumului, ar fi fost morminte. Acum se știe însă că, acestea erau mici piramide, formînd substructura templelor ce se înălțau pe vîrfurile lor. Ruinele acestei capitale precolumbiene acoperă o întindere de peste 200 km p. stînd mărturie înfloritoarei civilizații aztece. Cea de a XIX-a ediție a J.O. va reînvia pentru o seară fastul acestei impresionante tradiții.

Pompiliu VOICULEȚ-Lemeny

Expoziție olimpică la Brăila

Prieten fidel al sportului și vizitator fervent al redacției noastre, sculptorul bucureștean **Constantin Iordache** s-a întors pentru puțină vreme în orașul său de baștină, Brăila, unde a deschis o expoziție personală, cuprinzînd lucrări reprezentative, inspirate cu deosebire din viața sportivă. Într-un fel, expoziția găzduită de Muzeul Brăilei a reprezentat un preludiu la „Olimpiada culturală" de la Mexico. Atașamentul artiștilor la subiectul sport este un gest sublim de solidaritate cu eforturile celor ce tind spre perfecțiune în arena sportivă.

Lucrările în gips ale lui Constantin Iordache sînt rodul unui studiu atent trecut prin filtrul sensibilității sale artistice și, la urma urmei, rodul unei migăloase și experte opere de mulaj. „Repaosul în mișcare", caracteristică a operei statuare elene, devine la Iordache „mișcare în curs", mișcare surprinsă, instantaneu viu în imobilitatea sa materială. Alergătorul de fond, sprinterul, boxerul, fotbalistul, aruncătorul de suliță, gimnasta — sînt lucrări care, într-o zi, vor decora merituos stadioanele noastre destul de sărăcăcioase în aspectul lor estetic. Constantin Iordache merită această prețuire pentru constanța lui dăruire către tematica sportivă

(vib)

Orașele olimpice la... înălțime

Jocurile Olimpice de vară au loc la Ciudad de Mexico, a cărui altitudine este de 2 240 m.

Este pentru prima oară că o ediție a Jocurilor Olimpice va fi la... înălțime. Și alte ediții olimpice au avut de rezolvat diferite probleme: diferența de fuse orare, căldurile caniculare, ca și alte condiții de concurs grele etc., dar nici una nu a pus atîtea probleme specialiștilor din întreaga lume.

Iată acum altitudinea tuturor orașelor care au găzduit întreceri olimpice de vară:

1896	Atena	107 m
1900	St. Louis	175 m
1904	Paris	34 m
1908	Londra	37 m
1912	Stockholm	45 m
1920	Antwerpen	8 m
1924	Paris	34 m
1928	Amsterdam	7 m
1932	Los Angeles	84 m
1936	Berlin	34 m
1948	Londra	37 m
1952	Helsinki	10 m
1956	Melbourne	20 m
1960	Roma	50 m
1964	Tokio	6 m
1968	Ciudad de Mexico	2240 m

Un nume pe o listă de subscripție

Calendarul arăta a douăzeci și noua zi a lunii iulie a anului una mie nouă sute cincizeci și doi.

Pe filele de concurs, arbitrii de pe poligonul din Malmi (Finlanda) înscriau un nume care se transmitea întregii lumi: Iosif Sîrbu — România — Campion olimpic! A fost dat tirului — acestui sport care își începe istoria din vremea arcașilor lui Ștefan și mai înainte — să aducă patriei noastre prima medalie olimpică de aur.

Anii au rupt filele multor calendare, noi medalii s-au adăugat primei, și totul ni se pare normal, atît de normal, încît uităm uneori că au mai fost Olimpiade și înaintea celei a victoriei lui Iosif Sîrbu...

Dar în fața noastră își deschid paginile ziarele din alți ani, mărturii tăcute și totuși atît de grăitoare ale unor vremi trecute. Cităm din ele fără comentarii. Ar fi de prisos.

„După cum se știe, participarea României la aceste jocuri *(n.r.: J.O. Berlin — 1936)* se face fără nici un ajutor din partea statului. Mai mult chiar, atleții care ne vor reprezenta la Olimpiadă merg în majoritatea lor pe cheltuială proprie (...). Înfruntînd toate piedicile, România va fi totuși prezentă la J.O.".

Și „Gazeta sporturilor" din 19 iulie 1936 publică în continuare lista celor care vor reprezenta sportul nostru la Berlin, menționînd după fiecare grup de sportivi: „Cu ajutor particular", *(lupte),* „cu contribuții personale" *(gimnastică),* „participanții își suportă fiecare cheltuielile" *(scrimă),* „unii concurenți pe cont propriu" *(atletism)* etc.

Dar tirul, sportul atîtor medalii viitoare?

„Cum deplasarea (...) nu se poate face cu... vorbe și Federația Română de Tir este lipsită de fonduri, Comitetul Olimpic Român a adresat un călduros apel către public.

E destul de regretabil fără îndoială că nu se pot găsi cîteva zeci de mii de lei pentru susținerea acestei deplasări și e nevoie să se facă apel la public, însă din moment ce aceasta e situația, să sperăm că apelul nu va suna în zadar". („Gazeta sporturilor" din 16 iulie 1936).

Apelul a avut ecou. Dar cel care a deschis lista de subscripție nu a fost vreun mare demnitar, moșier sau industriaș și nici măcar membru vreunui select club cu pretenții sportive.

Numele acestui prim entuziast, numele celui care a întins prima mînă de ajutor celor care sperau să-și reprezinte cu cinste țara pe poligonul olimpic, ne este dezvăluit într-o frază lapidară:

„Un prim răspuns, apelul Comitetului Olimpic l-a găsit în gestul d-lui C. Tănase, directorul „Cărăbușului", care a făcut vernisajul listei de subscripție, înscriindu-se cu 1.000 lei".

Dorin ȘTEFLEA

Caleidoscop

ÎN 1952, LA HELSINKI BRAZILIANUL ADEHMAR FERREIRA DA SILVA A REUȘIT SĂ CORECTEZE DE TREI ORI RECORDUL LUMII LA TRIPLU SALT: 16,12 m în a doua încercare, 16,18 m în a patra și 16,22 m în a cincea săritură.

LA OLIMPIADA DIN 1952 ATLETISMUL AUSTRALIAN A FOST REPREZENTAT DOAR DE PATRU ATLETE CARE AU CUCERIT TREI MEDALII DE AUR: Marjorie Jackson (100 m — 11,5 s și 200 m — 23,7 s) și Shirley Strickland (80 mg — 10,9 s). La Olimpiada din Australia, România a avut la box tot patru reprezentanți, fiecare dintre ei medaliați: Nicolae Linca (aur), Mircea Dobrescu și Gheorghe Negrea (argint) și Constantin Dumitrescu (bronz)!

SCRIMERUL ITALIAN NEDO NADI A CUCERIT LA J.O. DE LA ANTWERPEN, ÎN 1920, NU MAI PUȚIN DE CINCI MEDALII DE AUR. El a cîștigat probele individuale de floretă și sabie și a făcut parte din echipele victorioase la floretă, spadă și sabie.

CĂLĂREȚUL FRANCEZ PIERRE JONQUERES D'ORIOLA A DEVENIT CAMPION OLIMPIC DE OBSTACOLE în 1952 la Helsinki. După 12 ani el și-a reeditat victoria la J.O. de la Tokio. Este desigur, un fapt cu totul ieșit din comun, după cum la fel ni se pare și acela al generalului bulgar Kroum Lekarski. Acesta a luat parte la Olimpiadele din 1924 și 1928 pentru ca, după 28 de ani, să se numere iarăși printre concurenții probelor de călărie la J.O. din 1956 și 1960.

Gazdă atentă Desen de AL. CLENCIU

SCRIMERUL DANEZ IVAN OSIIER ESTE SPORTIVUL CARE A LUAT PARTE DE CELE MAI MULTE ORI LA JOCURILE OLIMPICE. Debutul l-a făcut la Londra, în 1908. De atunci el a participat la Olimpiadele din 1912, 1920, 1924, 1928, 1932 și... 1948. La J.O. de la Berlin, fiind bolnav n-a putut să fie prezent, iar edițiile din 1916, 1940 și 1944 nu s-au putut desfășura din cauza războiului. În condiții normale, Ivan Osiier ar fi fost singurul sportiv din lume participant la... 11 Olimpiade! Osiier n-a avut satisfacția să-și vadă încununate strădaniile cu un titlu de campion olimpic, dar a avut, în schimb, satisfacția să-și vadă soția laureată! Helen Osiier a cîștigat medalia de aur la floretă la J.O. din 1924!

NORMAN ARMITAGE (S.U.A.) ESTE, DE ASEMENEA, UN PARTICIPANT CU VECHI STATE DE SERVICIU LA J.O. El a luat parte la concursurile de scrimă și de... tir la Jocurile din 1928, 1932, 1936, 1948, 1952 și 1956!

AMERICANUL RALPH CRAIG A CÎȘTIGAT TITLURILE OLIMPICE LA 100 m — 10,8 s și 200 m — 21,7 s, ÎN 1912, LA STOCKHOLM. După 36 de ani Craig s-a numărat iarăși printre competitori, la J.O. de la Londra, de data aceasta în probele de ...iahting! De subliniat faptul că la Londra avea 59 de ani!

TRĂGĂTORUL UNGUR KAROLY TAKACS A PARTICIPAT, ÎN 1936, ÎN PROBA OLIMPICĂ DE PISTOL VITEZĂ. Un accident pe care l-a suferit mai apoi a dus la amputarea brațului său drept, cu care trăgea. Takacs a reluat antrenamentele și în 1948 și 1952 el a devenit campion olimpic cu 580 p și, respectiv, 579 p, trăgînd cu brațul stîng!

SCRIMERA AUSTRIACĂ ELLEN MÜLLER-PREISS A CÎȘTIGAT TITLUL OLIMPIC LA FLORETĂ ÎN 1932. Mai apoi ea a urcat din nou pe podium în 1936 și 1948 (medalii de bronz) și a participat în continuare, la J.O. din 1952 și 1956.

MEXICO 68

La telefon: centrul de presă „Maria Isabel"

Noutățile zilei la Ciudad de Mexico

Cu „trenecito" prin satul olimpic

(Urmare din pag. 1)

probele sale pentru a se menține aproape de ei și pentru a încerca, în final, să rămînă pe primul plan al cursei.

Fotbalul, o mare necunoscută

O mină foarte optimistă arborează fotbaliștii francezi care sînt considerați, de pe acum, finaliști alături de jucătorii mexicani. Grupul fotbaliștilor francezi se îndreaptă acum spre blocul unde locuiesc împreună cu sportivii cehoslovaci și unde așteaptă vizita gazetarilor străini pentru o conferință de presă organizată de conducerea tehnică a echipei. Antrenorul Andre Guillon ni se destăinuie cu un umor tipic francez: „Dacă echipa Ungariei a terminat la egalitate, ieri, cu Nigeria (1—1), ce rost mai are să vorbim despre favoriți? Credeți-mă, sincer, fotbalul rămîne o mare necunoscută".

Antrenamente la „ora Mexicului"

Iată un sportiv din delegația Uniunii Sovietice. Recunosc nou său trening, de un roșu aprins care a luat locul celui tradițional (bleumarin). Ne recomandăm. Îl am în față pe săritorul de la trambulină Safonov, în vîrstă de 21 de ani, campion european în 1966 și cîștigător al „Cupei Europei" în 1967: „Nu mai sînt debutantul de acum patru ani, de la Tokio, lipsit de experiența marilor concursuri. Mi-am căpătat în acest răstimp încrederea necesară pentru confruntările internaționale de amploare. În plus, m-am antrenat cu tenacitate cîte 6 ore zilnic (3 ziua și 3 noaptea; pentru a mă obișnui cu orele mexicane). În cele 3 ore, dedic una exercițiilor și două salturilor. Consider drept principal favorit pe americanul Russel și italianul Dibiasi. Merituoși pot fi însă și alții pe care îi cunosc mai puțin".

Bikila Abebe luptă pentru... selecție!

Onne Niskanen este unul dintre cei mai invidiați antrenori. El are de ales pentru proba cea mai grea a atletismului, maratonul, dintre cei patru elevi ai săi doar trei, atît cît prevede regulamentul olimpic. Dacă menționez că unul din cei patru este însuși Bikila Abebe se înțelege în ce frămîntări se zbate invidiatul Onne Niskanen. „Campionul olimpic, *spune el*, a suferit o inflamație musculară din care cauză nu s-a putut antrena cu regularitate. Cred, însă, că își va reveni în timp util. Orice ar fi, este necesar să programez o selecție pe 30 km pentru ocuparea celor trei locuri pe lista de start olimpică. Singurul care poate fi sigur, pînă acum, de prezența la start este Wolde, care se află în cea mai bună formă".

În vreme ce marea majoritate a sportivilor aflați aici sînt preocupați de acomodarea cu altitudinea, atleții etiopieni au, după cum se vede, altfel de probleme de rezolvat. Ce să-i faci? Pentru pregătirea în vederea J.O. ei au fost nevoiți nu să urce, ci să coboare, deoarece platoul etiopian este și mai înalt decît cel mexican.

De unde și diferența de preocupări...

(Prin telefon)

CEASLAVSKA, OPȚIUNI DE APLAUZE

Vera Ceaslavska este în continuare în atenția tuturor celor care au urmărit evoluția din ultimii ani a celebrei campioane. De cîteva zile ea a devenit și mai populară deoarece s-a aflat că își va executa exercițiul liber ales pe fondul unei melodii populare mexicane.

ATS 3 TRANSMITE!

După discuții de ordin financiar care riscau, la un moment dat, să priveze peste 350 de milioane de telespectatori din Europa, Africa de Nord și o parte a continentului asiatic, în sfîrșit, o veste bună, liniștitoare. Presa mexicană de azi publică știrea că nici o dificultate nu va afecta retransmisia imaginilor în întreaga lume. Satelitul „ATS 3" permite captarea pe vechiul continent a unor imagini de excelentă calitate, chiar pe timp de ploaie. Nu se fac referiri la chestiunile de ordin financiar, dar la urma-urmei, ce era mai important pentru amatorii de sport din întreaga lume s-a aflat: **Jocurile Olimpice vor fi prezente și pe micul ecran!**

AVANTAJ PENTRU LUPTĂTORII FRANCEZI?

O dispută mai puțin publică, dar suficient de interesantă, a avut loc între firmele producătoare de saltele pentru galele de lupte. Trei „concurenți" s-au întrecut în final: japonezii, americanii și francezii. Ultimii au obținut... comanda, astfel că medaliile olimpice se vor decide pe saltele franțuzești, ceea ce nu înseamnă, cîtuși de puțin, un... avantaj pentru sportivii francezi prezenți la turneu.

MAI APROAPE DE SPIRITUL OLIMPIC

În satul olimpic de la Mexico, în ciuda blocurilor foarte înalte care-l compun, sportivii și antrenorii nu sînt izolați; ei se întîlnesc des la antrenamente, ca și în magazine, la saune și pe alei. Este de remarcat că participanții mai vechi la Jocurile Olimpice constată cu satisfacție că satul mexican este mult mai aproape de spiritul olimpic decît au fost celelalte.

Vera Ceaslavska multiplă campioană olimpică și mondială

O ANIVERSARE ȘI... PERSPECTIVA UNEI MEDALII DE AUR

Antrenorul echipei feminine de volei a Japoniei, Yamada, a declarat că principala armă a echipei nipone va fi, de data aceasta, tinerețea. Actuala formație este — într-adevăr — cu cinci ani mai tînără decît aceea care a cîștigat la Tokio medalia de aur. Echipa a fost formată pe scheletul formației Hitachi, de la care a luat șase jucătoare. Yamada consideră că principalul concurent pentru locul I va fi, ca și în 1964, formația Uniunii Sovietice cu care japonezele se vor întîlni în ziua de 26 octombrie. La această dată, antrenorul Yamada își va sărbători ziua de naștere, iar sportivele din echipa Japoniei și-au propus să-i ofere cu acest prilej bucuria unei victorii.

BILANȚ MONDIAL 1968

Atletism (IV)

FEMEI

100 METRI

R. M. 11,1 E. Klobukowska (Polonia), I. Kirzsenstein — Szewinska (Polonia), W. Tyus (S.U.A.) — 1965, B. Ferrell (S.U.A.) — 1967, M. Bailes — Johnson (S.U.A.) și L. Samotesova (U.R.S.S.) — 1968; R. O. 11,2 W. Tyus (S.U.A.) — 1964.

11,1 W. Tyus (S.U.A.), M. Bailes — Johnson (S.U.A.), L. Samotesova (U.R.S.S.); 11,2 L. Golomazova (U.R.S.S.), Chi Cheng (Taivan), D. Burge (Australia); 11,3 B. Ferrell (S.U.A.), E. Glezkova (Cehoslovacia), I. Szewinska (Polonia), L. Jarkova (U.R.S.S.), F. Netter (S.U.A.), L. Tkacenko (U.R.S.S.); 11,4 G. Buharina (U.R.S.S.), S. Telliez (Franța), V. Peat (Anglia), V. Popkova (U.R.S.S.), U. Morris (Jamaica), I. Davis (S.U.A.).

200 METRI

R. M. 22,7 I. Kirzsenstein — Szewinska (Polonia) — 1965; R. O. 23,0 E. McGuire (S.U.A.) — 1964.

23,0 D. Burge (Australia), L. Samotesova (U.R.S.S.), J. Lamy (Australia), V. Popkova (U.R.S.S.); 23,2 J. Bennett (Australia); 23,3 J. Lamy (Australia), W. Tyus (SUA), I. Szewinska (Polonia); 23,4 R. Boyle (Australia); 23,5 L. Board (Anglia), M. Cobian (Cuba), B. Ferrell (S.U.A.), L. Golomazova (U.R.S.S.), M. Bailes — Johnson (S.U.A.); 23,6 P. Kilborn (Australia), P. Somerville (Australia), S. Tellicz (Franța), M. Sterk (Olanda), D. James (Anglia), K. Balzer (R.D.G.), V. Peat (Anglia), M. Tranter (Anglia), L. Jarkova (U.R.S.S.), Chi Cheng (Taivan).

400 METRI

R. M. 51,9 Sin Kim Dan (R.P.D. Coreeană) — 1962; R.O. 52,0 B. Cuthbert (Australia) — 1964.

52,9 J. Scott (S.U.A.); 53,0 L. Board (Anglia); 53,1 N. Pecenkina (U.R.S.S.); 53,2 L. Louer (Olanda), T. Van den Maade (Olanda); 53,4 K. Hammond (S.U.A.); 53,5 M. Noirot (Franța), A. Penton (Cuba); 53,6 T. Van den Hoeven (Olanda), K. Wallgren (Suedia), I. M. Rodrigues (Brazilia); 53,8 C. Besson (Franța), H. Hennig (R.F.G.), V. Nikolici (Iugoslavia); 53,9 J. Simpson (Anglia), D. Govoni (Italia); 54,0 L. Drinkwater (S.U.A.), I. Verbele (U.R.S.S.), W. Birnbaum (R.D.G.); 54,1 S. Brown (Australia), A. Chmelkova (Cehoslovacia); 54,2 J. Bennett (Australia).

800 METRI

R.M. 2:00,5 V. Nikolici (Iugoslavia) — 1968; R.O. 2:01,1 A. Packer (Anglia) — 1964.

2:00.5 V. Nikolici (Iugoslavia); 2:01,8 L. SILAI (ROMANIA); 2:02,0 L. Board (Anglia); 2:02,2 D. Brown (S.U.A.), I. Keizer — Laman (Olanda); 2:02,5 T. Van den Maade (Olanda); 2:02,9 P. Lowe (Anglia); 2:03,0 M. Gommers (Olanda), M. Manning (S.U.A.); 2:03,1 G. Schmidt (R.D.G.); 2:03,3 K. Burneleit (R.D.G.); 2:03,4 A. Smith (Anglia); 2:03,7 B. Wieck (R.D.G.); 2:04,0 M. Dupureur (Franța); 2:04,3 J. Page (Anglia); 2:04,5 J. Scott (S.U.A.); 2:04,6 P. Pigni (Italia); 2:04,9 A. Rotmüller (R.F.G.).

80 M GARDURI

R.M. 10,2 V. Korsakova (U.R.S.S.) — 1968; R. O. 10,6 I. Press (U.R.S.S.) — 1960, P. Kilborn (Australia), K. Balzer (R.D.G.) — 1964.

10,2 V. Korsakova (U.R.S.S.); 10,4 G. Zarubina (U.R.S.S.), T. Talișeva (U.R.S.S.); 10,5 P. Kilborn (Australia), G. Kuznețova (U.R.S.S.), K. Balzer (R.D.G.), L. Ievleva (U.R.S.S.), Chi Cheng (Taivan); 10,6 M. Caird (Australia), V. BUFANU (ROMANIA), N. Kulkova (U.R.S.S.), T. Sukniewicz (Polonia), I. Schell (R.D.G.), M. Lubej (Iugoslavia), M. Rallins (S.U.A.), E. Bednarek — Zebrowska (Polonia), I. Aigner (Austria).

ȘTAFETA 4x100 M

R.M. 43,6 Polonia — 1964, U.R.S.S. și Cuba — 1968; R.O. 43,6 Polonia — 1964.

43,6 U.R.S.S., Cuba; 43,7 Olanda; 43,8 Australia; 44,4 Franța; 44,5 Anglia; 44,6 R.D. Germană; 44,7 R. F. a Germaniei, Polonia; 44,8 Ungaria; 45,1 S.U.A.; 45,3 Cehoslovacia.

SĂRITURA ÎN ÎNĂLȚIME

R.M. 1,91 m I. BALAȘ (ROMANIA) — 1961; R.O. 1,90 m I. BALAȘ (ROMANIA) — 1964.

1,87 m R. Schmidt (R.D.G.); 1,84 m A. Okorokova (U.R.S.S.); 1,83 m K. Schulze-Rieger (R.D.G.); 1,82 m M. Rezkova (Cehoslovacia), V. Kozir (U.R.S.S.); 1,80 m J. Valentova (Cehoslovacia), V. Grușkina (U.R.S.S.), I. Gusenbauer (Austria); 1,79 m. I. Blagoeva (Bulgaria); 1,78 m N. Brînțeva (U.R.S.S.), M. Faithova (Cehoslovacia); 1,772 m S. Du Plesis (Africa de Sud); 1,77 m V. BONCI (ROMANIA), D. Melzer (R.D.G.); 1,76 m G. Barnay (Franța), K. Pușkarieva (U.R.S.S.), K. Lazova (Bulgaria), G. Kostenko (U.R.S.S.).

SĂRITURA ÎN LUNGIME

R.M. și R.O. 6,76 m M. Rand (Anglia) — 1964.

6,67 m I. Kirzsenstein-Szewinska (Polonia); 6,62 m H. Rosendahl (R.F.G.); 6,59 m S. Sherwood-Parkin (Anglia); 6,57 m B. Wieczorek (R.D.G.); 6,56 m V. VISCOPOLEANU (ROMANIA); B. Berthelsen (Norvegia); 6,54 m. T. Talișeva (U.R.S.S.); 6,53 m B. Löhnert (R.D.G.); 6,52 m I. Becker (R.F.G.); 6,51 m M. Bornholt (R.F.G.); 6,49 m M. V. Trio (Italia); 6,46 m E. Ringa (U.R.S.S.); 6,43 m K. Hauer (R.D.G.); 6,42 m M. Watson (S.U.A.); 6,40 m A. Wilson (Anglia), W. White (S.U.A.); 6,39 m O. Ducas (Franța); 6,37 m S. Ammann (Elveția); 6,35 m N. Kroiter (U.R.S.S.).

ARUNCAREA GREUTĂȚII

R.M. 18,87 m M. Gummell (R.D.G.) — 1968; R.O. 18,14 m T. Press (U.R.S.S.) — 1964

18,87 m M. Gummell (R.D.G.); 18,67 m N. Cijova (U.R.S.S.; 17,86 m J. Bognar-Lendvay (Ungaria); 17,81 m M. Lange (R.D.G.); 17,57 m I. Hristova (Bulgaria); 17,51 m R. Garisch-Boy (R.D.G.); 17,34 m M. Fuchs (R.F.G.); 16,97 m I. Friederich (R.D.G.); 16,84 m I. Solonțova (U.R.S.S.); 16,78 m E. Van Noorduyn (Olanda); 16,67 m G. Zibina (U.R.S.S.); 16,45 m H. Friedel (R.D.G.); 16,44 m G. Schäffer (R.F.G.); 16,42 m G. Sedelnikova (U.R.S.S.); 16,22 m M. Ciorbova (Bulgaria); 16,18 m M. SĂLĂGEAN (ROMANIA).

ARUNCAREA DISCULUI

R.M. 62,54 m L. Westermann (R.F.G.) — 1968; R.O. 57,27 m T. Press (U.R.S.S.) — 1964.

62,54 m L. Westermann (R.F.G.); 61,64 m C. Spielberg (R.D.G.); 61,54 m K. Illgen (R.D.G.); 59,80 m A. Popova (U.R.S.S.); 59,40 m A. Hentschel-Otto (R.D.G.); 59,22 m L. MANOLIU (ROMANIA); 58,02 m J. Kleiberne (Ungaria); 57,68 m J. Stugner (Ungaria); 57,56 m L. Muraviova (U.R.S.S.); 56,58 m O. CATARAMA (ROMANIA); 56,38 m J. Bognar-Lendvay (Ungaria); 56,20 m L. Chmelevskaia (U.R.S.S.); 55,78 G. Trepschek (R.D.G.); 55.67 m B. Berendonk (R.F.G.); 55,56 B. Schubert (R.F.G.); 55,42 m T. Danilova (U.R.S.S.); 55,06 H. Parts (URSS).

ARUNCAREA SULIȚEI

R.M. și R.O. 62,40 m E. Gorceakova (U.R.S.S.) — 1964.

60,20 m A. Nemeth (Ungaria); 59,64 m D. Jaworska (Polonia); 58,27 m A. Koloska-Isermeyer (R.F.G.); 58,20 m E. Janko (Austria); 57,72 m R. Fuchs (R.F.G.); 57,16 m M. PENEȘ (ROMANIA); 56,96 m H. Schulze (R.D.G.); 56,69 m B. Friederich (S.U.A.); 56,46 m V. Evert (U.R.S.S.); 56,32 M. Rudas (Ungaria); 55.94 m L. Csimos (U.R.S.S.); 55,88 m V. Popova (U.R.S.S.); 55,61 m N. Urbancici (Iugoslavia); 55,60 m S. Platt (Anglia), K. Launella (Finlanda); 55,18 m H. Börner (R.D.G.); 55,16 m A. Brömell (R.F.G.).

PENTATLON

R.M. și R.O. 5246 p I. Press (U.R.S.S.) — 1964.

5129 H. Rosendahl (R.F.G.); 5036 G. Sofina (U.R.S.S.); 5016 I. Becker (R.F.G.); 4924 A. Toth (Ungaria); 4901 I. Bauer-Exner (R.D.G.); 4839 G. Mittenzwei-Uhlemann (R.D.G.); 4876 S. Jurukova (Bulgaria); 4844 Chi Cheng (Taivan); 4841 A. Wilson (Anglia); 4840 M. V. Trio (Italia); 4803 B. Löhnert (R.D.G.); 4797 M. Ackermans-Thomas (Olanda); 4771 G. Bistrova (U.R.S.S.); 4770 M. Sisiakova (U.R.S.S.); 4750 L. Prokop (Austria); 4740 M. Peters (Anglia).

Flashuri

(Urmare din pag. 1)

rii asupra comportării sportivilor. La sfîrșitul primei serii a probei de 400 m garduri, argentinianul Juan Dyrska, epuizat, a trebuit să fie transportat la infirmerie, unde s-a odihnit cîteva minute. Compatriotul lui, Andres Calonge, cîștigătorul ultimei serii a cursei de 400 m plat, a cunoscut dificultăți asemănătoare, în timp ce mai mulți alți atleți au simțit nevoia să se culce pentru cîteva minute după încheierea probelor la care au participat.

Amatorii de fotbal mexicani așteaptă cu legitim interes evoluția în turneul olimpic a echipei lor. Vedeta echipei mexicane este mijlocașul Luis Regueiro. Acesta este fiul celebrului internațional spaniol, care s-a stabilit în 1936 în Mexic.

● Echipele olimpice de fotbal care vor fi eliminate în sferturile de finală vor putea participa la un turneu special organizat la Vera Cruz.

● La actuala ediție a J.O. se vor decerna 172 de titluri de campioni olimpici, adică cu 10 mai mult ca la J.O. de la Tokio. Aceasta pentru că la natație au fost introduse noi probe: 200 (m. și f.) și 800 m (f.) liber, 200 m spate (f.), 100 m bras (m. și f), 200 m fluture (f.), 200 m mixt (m. și f.) și 100 m fluture (m.). De asemenea, în box apare o nouă categorie, semimuscă, iar în competițiile de tir figurează skeetul.

● Un total de 57 de puncte figurează pe ordinea de zi a celei de-a 67-a sesiuni a Comitetului Internațional Olimpic (C.I.O.), care va avea loc între 7 și 11 octombrie la Ciudad de Mexico. Principalele puncte ale acestei sesiuni sînt următoarele: alegerea președintelui, a vicepreședintelui și a membrilor comitetului executiv. De asemenea, cu acest prilej se va discuta raportul comitetelor de organizare ale viitoarelor gazde ale J.O. din 1972; München (J.O. de vară) și Sapporo (J.O. de iarnă).

● Pe pista de atletism se antrenează în fiecare zi și australianul Ron Clarke. Ieri, la antrenament, Clarke a alergat alături de colegii săi Watson, O'Brien și Clayton. El a declarat ziariștilor că speră ca la J.O. de la Ciudad de Mexico să cîștige prima sa medalie olimpică de aur.

● În fiecare zi, noi semnături sînt înregistrate în cartea de onoare a satului olimpic. După marea glorie a Mexicului, actrița Maria Felix, pe filele cărții a apărut și iscălitura celebrei înotătoare australiene Dawn Fraser, prima înotătoare din lume care a parcurs 100 m liber în mai puțin de 1 minut.

ILEANA SILAI

FINALA TURNEULUI OLIMPIC LA BASCHET: U.R.S.S — S.U.A.?

Lotul de baschet al U.R.S.S. pentru Mexico. De la stînga la dreapta — jos: Sakandelidze, Tompson, Paulauskas, Belov, Selikhov, Kapranon; în picioare: Andreev, Polivoda, antrenorul Gomelski, Kovalenko, Lipso, antrenor secund Ozerov, Volnov, Jarmuka.

Sub acest titlu, săptămînalul sovietic „LES NOUVELLES DE MOSCOU" publică un comentariu pe marginea turneului olimpic de baschet, din care redăm cele ce urmează:

La Tokio, selecționata U.R.S.S. a luptat cu echipa Statelor Unite și, cu toate că a fost aproape de victorie, a pierdut. Un participant la acest meci, jucătorul sovietic Armenak Alaciacian, a spus că, în cazul în care selecționata U.R.S.S. ar fi jucat, atunci, în 1964, zece partide cu nord-americanii, ea ar fi cîștigat cel puțin șase. Henry Vaughn, antrenorul selecționatei S.U.A. era și el sigur că echipa sa ar fi pierdut minimum patru meciuri. ...Reiese că, la Tokio, echipele U.R.S.S. și S.U.A. aveau posibilități aproximativ egale. De aceea am și pornit de la Tokio.

Același Vaughn care continuă să fie unul dintre antrenorii actualei echipe nord-americane, afirmă că selecționata S.U.A. pentru 1968 este, indiscutabil, ceva mai puternică decît predecesoarele ei. Cît despre selecționata U.R.S.S., el a spus că joacă mult mai bine decît echipa pe care a văzut-o la Tokio.

...Pronosticul lui Vaughn: posibilitățile echipelor U.R.S.S. și S.U.A. la Mexico sînt aproximativ egale. Pronosticul lui Alaciacian este același.

Trebuie să adăugăm că din cele trei meciuri pe care echipele U.R.S.S. și S.U.A. le-au susținut în iunie, cu prilejul unui turneu preolimpic, la Minsk și Moscova, primul l-au cîștigat americanii iar celelalte două, sovieticii... Fără îndoială, americanii vor juca în octombrie mai bine decît în iunie. Dar nici selecționata U.R.S.S. nu a stat degeaba.

În întrecerile olimpice, în general și, mai ales, în finală putem spune că experiența sportivilor și combativitatea lor au un rol hotărîtor. În selecționata U.R.S.S. toți jucătorii dispun de un spirit combativ deosebit. Altfel nici nu i-ar fi selecționat antrenorul principal Gomelski.

Se mai poate ivi și întrebarea: Vor fi numai S.U.A. și U.R.S.S.? Nu poate interveni și o altă echipă? Firește, nu este exclusă o asemenea posibilitate. Din totdeauna se știe că surpriza cea mai mare este absența oricărei surprize. Totuși, rezultatul neașteptat este cel pe care nu-l putem preveni sau prevedea. În mod logic, finala turneului de baschetbal de la Mexico va trebui să opună pe campioana lumii (echipa U.R.S.S.) campioanei olimpice (echipa Statelor Unite).

Pe tartanul pistei de la Ciudad Universitario

(Urmare din pag. 1)

Un rezultat excelent și la înălțime femei. Săritoarea Antonina Okorokova, din echipa U.R.S.S. a înregistrat cu 1,84 m un nou record unional. De altfel proba a fost la discreția sportivelor sovietice care au ocupat trei din primele patru locuri ale clasamentului.

Luînd startul în cursa de 5 000 m mexicanul Juan Martinez a dat o mare satisfacție miilor de spectatori aflați în tribune cîștigînd în fața unui grup de valoroși alergători din Africa, între care și Mamo Wolde, cu timpul de 13:59,8. La ștafeta 4x100 m femei cea mai bună performanță a aparținut echipei Cubei — 43,6 s (rec. mond. egalat). În proba masculină formația statului Bahamas a ieșit învingătoare, într-o serie, coborînd serios sub cele 40,0:39,6 s (nou record). O surpriză poate fi considerată clasarea pe locul trei a reprezentativei mexicane (40,1). Într-o altă serie Cuba (Figuerola, Morales, Ramirez, Montes) a învins cu 0,1 s formația sovietică. Ambele performanțe sînt remarcabile 38,8 și, respectiv 38,9 s. Pe locurile următoare s-au clasat: Italia 39,2 s, Jamaica 39,6 s.

În cursa de 400 m bărbați au apărut pe primele locuri o serie de alergători africani cum ar fi, de pildă, etiopianul Tegne care a și realizat cel mai bun timp al zilei: 45,9 s. O altă serie a dat cîștig de cauză peruvianului Acevedo — 46,2 s.

Proba care a rezervat spectatorilor multe dezamăgiri a fost săritura cu prăjina. În final victoria a revenit săritorului Christos Papanikolau (Grecia) cu 5,15 m. El a fost urmat de englezul Mike Bull cu 5,00 m. Toți ceilalți concurenți au sărit mult sub 5 metri, al șaselea și al șaptelea înregistrînd doar 4,30 m!

La 400 m garduri întrecerile din serii au fost dominate de următorii alergători: Gary Knoke (Australia) și Viaceslav Skomorohov (U.R.S.S.) ambii cu 49,7 s. Performanța atletului sovietic reprezintă un nou record unional.

O dispută urmărită cu interes a fost cea de la lungime, cîștigată de Tönu Lepik (U.R.S.S.) cu 8,00 m. Marea speranță a francezilor Jacques Pani s-a clasat al doilea cu 7,98 m. Interesantă apariția între primii șase a mexicanului Flores Calvino (7,55 m).

În sfîrșit, un rezultat mai mult decît senzațional cel realizat la aruncarea greutății de sovieticul Eduard Guscin 20,28 m, — nou record european, Campionul continental Vilmos Varju (Ungaria) s-a clasat abia al patrulea cu 19,32 m. La sulița, recordmanul mondial Janis Lusis a obținut 85,96 m iar Gergely Kulcsar (locul doi la Tokio) 83,52 m.

Marcel Cerdan a debutat victorios în „Turneul electronic" de box

MIAMI BEACH 5 (Agerpres). — A început turneul de box rezervat celor mai buni pugiliști mijlocii ai tuturor timpurilor, organizat prin intermediul mașinilor electronice de calculat. În primul meci, Marcel Cerdan (Franța) l-a învins prin k.o. în rundul 4 pe campionul mondial din 1957 Carmen Basilio (S.U.A.). Cerdan a fost campion al lumii în anul 1948, cînd l-a scos din luptă pe americanul Tony Zale. Mașina electronică a precizat că Basilio a fost numărat în repriza a 3-a.

Ca favorit al acestui turneu pornește Ray „Sugar" Robinson.

Cupa Davis

La *München*, în întîlnirea de tenis R. F. a Germaniei-India, contînd pentru semifinala interzonală a Cupei Davis, s-a disputat simbătă proba de dublu. Perechea *Krishnan, Muckerjea* a dispus de *Bungert, Hossbender* cu un scor categoric: 6—2, 6—2, 6—3. După două ore, scorul este de 2—1 în favoarea formației Indiei.

Politehnica Cluj — Inter Bratislava 11-6, la tenis

CLUJ *(prin telefon)*. — Miercuri și joi a avut loc în orașul nostru întîlnirea internațională de tenis dintre formațiile mixte ale Politehnicii și Inter Bratislava. Echipa română a cîștigat cu scorul de 11—6. Rezultate mai importante: Boldor — Macko 6—2, 8—6, Negru — Durdovici 6—3, 6—2, C. Hulpe — Iacobici 2—6, 6—3, 4—6, Maria Lovasz — Elena Burianova 1—6, 4—6, Sopa, Hutter — Macko, Durdovici 6—2, 6—4.

P. RADVANI — coresp.

Tiparul I. P. „Informația", str. Brezoianu nr. 23—25, București

40368

PROLETARI DIN TOATE ȚĂRILE, UNIȚI-VĂ!

Redacția și administrația: str. Vasile Conta nr. 16, tel. 11.10.05, interurban 72 și 286. Telex sportrom buc. 180.

sportul

4 pagini 30 bani

Anul XXIV Nr. 327 (5761) ZIAR AL CONSILIULUI NAȚIONAL PENTRU EDUCAȚIE FIZICĂ ȘI SPORT Luni 7 octombrie 1968

MEXICO 68

• ÎN URMA LUCRĂRILOR COMUNE ale Comitetului executiv C.I.O. și reprezentanților Comitetelor Olimpice Naționale au fost date publicității rezultatele întrevederilor. Dintre propunerile C.O.N. cu șanse mai mari de reușită se desprinde aceea care prevede reluarea Congreselor olimpice la care să participe C.I.O., C.O.N. și federațiile internaționale. Ultimul Congres de acest fel s-a ținut în... 1931. Sesiunea C.I.O., care va fi inaugurată la 7 octombrie, va decide. În caz afirmativ, viitorul congres se va ține în 1969 cu ocazia aniversării a 75 de ani de la istoricul Congres de la Paris (23 iunie 1894), care a hotărît renașterea J.O. Bulgaria candidează la onoarea de a organiza acest Congres.

• ÎN CELE 5 CLASE ale regatelor yahting de la Acapulco sînt înscrise 122 de ambarcațiuni; cele mai multe (33) la clasa FD. („Olandezul zburător").

• ÎN PROBELE de caiac-canoe va fi înregistrat un adevărat record de participanți. Este concludent numărul înscrierilor: bărbați: K 1 — 25, K 2 — 24, K 4 — 21, C 2 — 16; femei K 1 — 14, K 2 — 11. Singurele țări care vor fi reprezentate la toate probele sînt *România, R. D. G., Canada, U.R.S.S., R. F. G., Ungaria, S.U.A.*, și *Mexic*. La întreceri participă sportivi din 27 de țări.

• „MISTER OLYMPIA" este denumit faimosul călăreț italian Raimondo D'Inzeo. Motivul? D'Inzeo este pînă acum cel mai vîrstnic concurent din satul olimpic (42 de ani) și se bucură de o reputație deosebită în sportul ecvestru. În plus, el mai deține un record, fiind prezent pentru a șasea oară la Jocurile Olimpice.

Flashuri

• CUNOSCUTUL REDACTOR de atletism Heinz Vogel din R.F. a Germaniei indică printre favoritele la medaliile olimpice la aruncarea discului femei patru sportive: *Liesel Westermann* (restabilită după accidentul suferit recent, dar încă inconstantă în performanțe de mare valoare), *Christine Spielberg* și *Karin Illgen* (ambele din R.D. Germană) și *Lia Manoliu*.

• LA 8 OCTOMBRIE se va inaugura tabăra internațională de tineret de la Oaxtepec. Printre sutele de tineri, din 25 de țări, se află și elevii din România, *Cornelia Popescu* și *Csaba Dozsa*.

• MULTIPLA CAMPIOANĂ olimpică Dawn Fraser (în vîrstă de 30 de ani), suspendată în mod arbitrar de federația australiană de natație după Jocurile Olimpice de la Tokio, este prezentă la Mexico în calitate de conducătoare a lotului feminin de înot din „Țara cangurilor".

• IN PROBELE de ciclism sînt înscriși 428 concurenți din 58 de țări. Cîte 18 cicliști prezintă la start *U.R.S.S., Italia, Belgia, S.U.A.* și *Mexic*.

Apropo de noile recorduri mondiale și continentale înregistrate cu prilejul concursului preolimpic de atletism, desfășurat la sfîrșitul săptămînii trecute, Dl. ADRIAAN PAULEN, membru în consiliul Federației internaționale de atletism, a declarat: „PERFORMANȚELE REALIZATE ACUM LA CIUDAD DE MEXICO ÎNDEPLINESC, DIN PUNCT DE VEDERE REGULAMENTAR, TOATE CONDIȚIILE PENTRU A FI OMOLOGATE".

• UNUL din cei mai „bătrîni" boxeri prezenți la Jocurile Olimpice este cunoscutul pugilist cehoslovac Bohumil Nemecek, (30 de ani), campion olimpic la Roma și campion european în 1967. Nemecek este unul dintre puținii boxeri care și-a păstrat greutatea și categoria (semimijlocie) de-a lungul anilor.

• CÎNTĂREAȚA ITALIANĂ Rita Pavone a oferit sportivilor din satul olimpic un spectacol plin de antren.

• AU SOSIT la Ciudad de Mexico cele patru tinere „globe-trottere" cehoslovace: Jarmila Ozaskova, Kveta Tarantova, Vera Komarkova și Zdena Opatrna. Plecate din Praga la 23 octombrie 1967 ele au parcurs pe jos 7 750 de kilometri, pentru a sosi la timp în capitala celei de a XIX-a Olimpiade.

LA TELEFON — CENTRUL DE PRESĂ „MARIA ISABEL"

NOUTĂȚILE ZILEI LA CIUDAD DE MEXICO

ERBSTRÖSSER — GRAV ACCIDENTAT!

Cu prilejul concursului atletic preolimpic, desfășurat pe stadionul de antrenament de la Ciudad Universitario, s-a petrecut un fenomen cu totul neobișnuit pentru europeni: **un mic ciclon s-a stîrnit pe stadion, ridicînd la 4—5 m înălțime saltele din groapa de la săriturile cu prăjina, făcînd să zboare stîlpii metalici care susțineau standardele.**

În cădere, unul din stîlpi l-a lovit puternic pe sprinterul din R.D. Germană, Heinz Erbströsser, (care-și făcea încălzirea), provocîndu-i o ruptură a mușchilor gemeni la un picior. După îngrijirile ce i s-au dat imediat la cortul medical, s-a hotărît ca accidentatul să fie transportat de urgență la o clinică de chirurgie din oraș, starea sa fiind gravă. Oricum, sprinterul nu va putea participa decît ca spectator la întrecerile de atletism ale J.O. Să amintim că ultimul său rezultat pe 100 m era de 10,1 s.

Rănit la brat a fost și antrenorul Müller, dar starea sa nu prezintă motive de îngrijorare.

PRINȚUL IRAKULUI — CONCURENT LA YAHTING

La 4 octombrie a sosit în Mexic Alțeța Sa Haraid, prințul Irakului. În vîrstă de 31 de ani, el va lua parte la întrecerile de yahting, la clasa 5,5 m. Haraid practică de 20 de ani velele, obținînd în acest sport succese remarcabile, cel mai recent fiind cucerirea „Cupei de aur" a Europei, în vara trecută.

La Roma, în 1960, un alt prinț, Constantin al Greciei (încoronat apoi, după moartea tatălui său, rege al elenilor) a devenit campion olimpic la yahting.

48 DE ZIARIȘTI JAPONEZI ÎN ORAȘUL OLIMPIADEI

Sîmbătă s-au prezentat la centrul de presă încă 40 de ziariști japonezi pe lîngă cei 8 care veniseră mai devreme la Ciudad de Mexico. Ei arată că, față de interesul manifestat în Japonia pentru Jocuri și față de numărul imens de pagini pe care ziarele îl acordă de acum evenimentului, acest număr de 48 este... cu totul insuficient!

VIORICA VISCOPOLEANU ȘI STUDIAZĂ ADVERSARELE

În cea de-a doua zi a concursului atletic preolimpic, spectatorii cei mai atenți din apropierea sectorului de săritură în lungime erau... Viorica Viscopoleanu și antrenorul ei, Ioan Söter. Nici nu-i de mirare: îi interesau — în egală măsură — evoluțiile viitoarelor adversare ale Vioricăi. Rezultatele înregistrate n-au fost strălucite: sovietica Talîșeva a cîștigat cu 6,46 m urmată de americanca White cu 6,30 m.

Și totuși, campioana noastră a plecat destul de îngîndurată de la stadion. Se gîndea că și aceasta poate face parte din tactica principalelor candidate la medaliile olimpice...

SE INALȚĂ STEAGURILE

În satul olimpic a avut loc festivitatea înălțării steagurilor Spaniei, Nigeriei și Sudanului. La solemnitate au participat aproape 200 de sportivi din cele trei delegații. Cu acest prilej au fost eliberați 600 de porumbei, care și-au luat zborul spre cer. Într-adevăr, simbolic!

Mexicanul Juan Martinez (aici în poziția a 3-a) va reuși printr-un finiș impetuos să-i întrecă pe etiopianul Wolde și kenyanul Temu, cîștigînd cursa de 5 000 m în 13:59,8 în prima zi a concursului preolimpic de atletism.

CITIȚI ÎN PAGINA A 4-A RELATARILE DESPRE ÎNTRECERILE ZILEI A 2-A.

Telefoto: U.P.I.-AGERPRES

NOAPTE ALBĂ, LA VERA CRUZ

Astăzi, duminică, ora 15,45 (ora Mexicului), a sosit în vasul portului Vera Cruz, după ce a parcurs mii de kilometri, flacăra olimpică aprinsă la 23 august în Grecia și care va prezida, la 12 octombrie, ceremonia inaugurării celei de-a XIX-a ediții a Jocurilor Olimpice de vară.

17 înotători de calitate, care s-au antrenat în mod special, au avut misiunea de a transporta focul sacru de pe punte pe mal, străbătînd fiecare o distanță cam de 50 metri. Ceea ce n-a fost de loc ușor, fiindcă trebuia înotat cu o mînă afară ținînd aprinsă torța olimpică.

Ultimul din această originală ștafetă a adus flacăra pe pămînt ferm, predînd-o d-lui Roberto Casellas, reprezentantul Comitetului de organizare a Jocurilor. Această scenă se petrecea pe cheiul T, unde mii de cetățeni veniseră cu multe ore mai devreme, pentru a ocupa un loc cît mai bun.

La ora 16,35 (la București este trecut de miezul nopții), cînd se transmit aceste rînduri, a reînceput ștafeta care va purta flacăra pînă la stadionul din Vera Cruz unde va avea loc ceremonia aprinderii torței și Festivalul prieteniei. Ziariștilor le este cunoscut întregul protocol, fiind urmărit la o repetiție generală. Pe stadion și la Palatul municipal din Vera Cruz se află instalate vechi cămine aztece, niște mari grătare, vetrele strămoșilor Mexicului. Ele au fost descoperite în urma săpăturilor arheologice efectuate pe actualul loc al „Pieței celor trei culturi" din orașul Santiago Tlaltelolco. Grătarele sînt durate în bronz, măsoară 1,5/1,5 m și cîntăresc fiecare cam 700 kg.

Cei 7 km care separă cheiul T de stadion vor fi acoperiți de 8 purtători de torțe. Ceremonia de la stadion va dura, conform programului, 55 de minute. La ora 17,45 flacăra va porni spre Palatul municipal al portului Vera Cruz, unde va ajunge la ora 18,20. Toată noaptea, pînă în dimineața următoare, ea va fi vegheată după un ritual cu totul aparte.

Entuziasmul cetățenilor din Vera Cruz este de nedescris. Ei sînt mîndri că, prin trecerea pe aici a flăcării sacre în drum spre Ciudad de Mexico, orașul lor a fost convertit în port olimpic.

Noaptea asta va fi o noapte a cîntecului, jocului și bucuriei. Au fost pregătite numeroase ansambluri care pînă în zori vor delecta pe cetățeni cu mult îndrăgitele ritmuri „marimba" și „sones". Pe estrade vor evolua iluștri cîntăreți de muzică mexicană, ansambluri folclorice. Cele mai populare sînt aici două, conduse de Freres Torrez și Mario Cabrera.

Luni dimineața, la ora 7 (București, ora 15), flacăra olimpică își va lua drumul spre orașul Jalapa, aflat la 114 km de Vera Cruz. Torța va fi purtată de 126 schimburi de ștafetă.

U.T. ARAD ȘI „U" CRAIOVA S-AU DISTANȚAT...

REZULTATE TEHNICE

Rapid—F.C. Argeș	1—0 (0—0)
„U" Craiova—Farul	3—1 (1—0)
A.S.A. Tg. Mureș—Vagonul	1—0 (0—0)
Jiul—Dinamo București	0—0
„U" Cluj—Progresul	0—1 (0—0)
U.T.A.—Politehnica Iași	2—0 (2—0)
Dinamo Bacău—Petrolul	3—2 (1—0)
Steaua—Crișul	0—1 (0—0)

ETAPA VIITOARE

Politehnica Iași—Rapid
Crișul—F.C. Argeș
Dinamo București—Farul
„U" Craiova—Dinamo Bacău
Vagonul—Steaua
Jiul—A.S.A. Tg. Mureș
Progresul—U.T.A.
Petrolul—„U" Cluj

CLASAMENTUL

1.	U.T.A.	9	6	1	2	16—9	13
2.	„U" Craiova	9	5	3	1	22—15	13
3.	Dinamo București	8	4	1	3	14—8	9
4.	Steaua	9	4	1	4	15—11	9
5.	A.S.A. Tg. Mureș	9	4	1	4	14—11	9
6.— 7.	Farul	9	4	1	4	14—13	9
6.— 7.	„U" Cluj	9	4	1	4	17—16	9
8.	Progresul	9	4	1	4	9—10	9
9.	Petrolul	9	4	1	4	9—12	9
10.	Dinamo Bacău	9	4	1	4	10—14	9
11.	Politehnica Iași	9	4	1	4	9—14	9
12.	Jiul	9	2	4	3	8—7	8
13.	Rapid	9	3	2	4	8—12	8
14.	Crișul	9	2	3	4	8—10	7
15.	F.C. Argeș	8	3	0	5	9—14	6
16.	Vagonul	9	2	2	5	16—22	6

(CITIȚI ÎN PAG. 2—3 CRONICILE MECIURILOR DIN ETAPA A IX-A)

Un nou atac la poarta Crișului respins de E. Naghi. Foto: I. BACSI

PETSCHOVSCHI

Aseară, la masa presei, cînd soarele își trimitea ultimele raze spre tribuna a doua, a venit vestea că a murit Petschovschi. Și astfel, întreg tumultul etapei a noua s-a stins.

Am încercat să-l urmăresc pe Constantin pe gazon, dar gîndurile s-au dus departe, spre Praga anului 1951, cînd echipa noastră, condusă de Petschovschi, obținea un 2—2 de talie în fața lui Hlavacek și Zdarski.

Am încercat apoi să „văd" prin intermediul tranzistorilor, dar n-am reușit decît să aud, tocmai de la Turku, vocea lui Radu Urziceanu, cuprinsă de frenezia atacurilor neuitatului cvintet Paraschiva—Iordache — Ozon—Petschovschi — Suru împotriva faimosului „11" al lui Hidegkuti.

Am încercat... Dar yestea pusese stăpînire pe gînduri.

...Petschovschi a fost unul dintre cei mai mari fotbaliști ai noștri. **Atît de mare,** atît de complet, atît de polivalent, încît plasarea lui în familia jucătorilor-„focar" de tipul lui Di Stefano, Masopust sau Bozsik nu mi se pare o cutezanță. **Atît de mare,** încît savanta lui mișcare în jurul mingii a izbutit să impresioneze pînă și retinele copiilor pe atunci Domide sau Axente cu o forță care stă, de fapt, la baza așa-zisei școli arădene. **Atît de mare,** încît FOTBALISTUL a devorat tot ce i-ar fi putut rămîne ANTRENORULUI.

A murit Petschovschi. **În timpul etapei...** Auzind, poate, uralele de pe stadionul pe care, acum 10 ani, cu clavicula fracturată și imobilizată într-un uriaș bandaj, a creat cele trei goluri ale victoriei într-un memorabil meci cu „U". **În timpul etapei...** Primind în dar, din partea foștilor săi coechipieri Dumitrescu III și Reinhardt, marea iluzie a unui nou titlu.

A murit Petschovschi...

Ioan CHIRILA

SIMBOLUL FLĂCĂRII

JO

Duminică după-amiază s-a săvîrșit unul dintre momentele de o mare încărcătură emoțională: a sosit pe pămîntul mexican flacăra olimpică, aprinsă — potrivit tradiției — din soare, în Peloponez, pe altarul mitologic al lui Zeus.

Cea mai solemnă și mai caracteristică dintre toate ceremoniile olimpice stă de data aceasta sub semnul unui tulburător sens, deoarece drumul străbătut acum de torța vie din Olimp leagă, simbolic, peste depărtări de timp și spațiu, două străvechi culturi: cea elenă și cea precortesiană.

Concepția despre foc a anticilor greci își află aici, în Mexic, o replică plină de semnificații asemănătoare. Aztecii vedeau în foc însăși viața, atribuindu-i un rol purificator, și-i închinau solemne ceremonialuri la fiecare secol (adică la 52 de ani, după credința lor). Atunci, marii preoți reînviau focul, în fapt de noapte, pe înălțimile Muntelui Stelei, care se vede din toate regiunile marelui platou mexican. De aici porneau alergătorii cei mai iuți ai ținutului, ducînd cu ei torțe aprinse de la focul cel nou, pînă în templele satelor, de unde fiecare om își lua, cu bucurie și evlavie, scînteia de viață, ca să-i încălzească și să-i lumineze coliba.

I-a fost dat torței olimpice să ajungă la primul său drum pe continentul nord-american tocmai în țara care a slăvit și a adorat cel mai mult focul. De aceea, gazdele de azi ale Jocurilor Olimpice i-au pregătit flăcării sacre nu numai o primire triumfală, ci și un traseu simbolic, axat pe fusul istoric al întregii Americi, drumul urmat de Colun (cum i se zice aici descoperitorului).

Ieri după-amiază, torța olimpică — după ce a fost sărbătorită la San Salvador — a ajuns la bordul lui „Durango" în portul Vera Cruz. În acele clipe se repeta, fără îndoială, un moment istoric de la care au trecut aproape 500 de ani. Urmașii vechilor indieni priveau, întocmai strămoșilor lor, la un punct în depărtare, care creștea încet, încet, pentru a deveni o corabie ce ancora apoi în golful de unde necunoscuții aveau să pornească la cucerirea Lumii Noi.

Este greu de înțeles exact ce anume s-a petrecut la acea oră, azi, la Vera Cruz, dar e și mai greu de ignorat un astfel de moment, în care focul sacru al strămoșilor sosea pe același drum cu al cuceritorilor.

Pentru ca istoria să poată lega două din capetele nenumăratelor sale fire, au trebuit să treacă cine știe cîte milenii și — sigur — alte patru veacuri și jumătate știute. Sportul a oferit prilejul cel mai potrivit, ceea ce nu poate decît să-l onoreze, tot astfel cum un întreg popor onorează simbolul în acțiune al flamei olimpice pornite spre platourile Mexicului.

Să-i urăm, din toată inima, bun sosit!

Emanuel VALERIU

Ciudad de Mexico, 6 octombrie.

Surpriză în campionatul de 50 km marș

Campionatul republican la 50 km marș a luat sfîrșit cu o mare surpriză. Pe primul loc s-a clasat *Vasile Farcaș* (Metalul Buc.), care i-a întrecut pe toți favoriții cursei, îndeplinindu-și și norma de maestru al sportului (4 h 33). Noul campion național este antrenat de fostul mărșăluitor Constantin Nourescu. Rezultate : *1. V. Farcaș 4 h 30:08,6 ; 2. V. Schuch (Dinamo I) 4 h 37:29,0 ; 3. V. Ilie (Dinamo I) 4 h 37:30,0 ; 4. N. Maxim (Dinamo I) 4 h 38:54,0 ; 5. M. Perșinaru (P.T.T. Buc.) 4 h 40:38,6 ; 6. I. Popa (Steaua) 4 h 44:58,0, 7. N. Rînceanu (Rapid Buc.) 4 h 44:58,2.* Au terminat cursa 19 concurenți, din cei 24 care au luat startul. Campionul republican din 1967, Ion Găsitu (Steaua) a fost descalificat la km 43. *Pe echipe :* 1. Dinamo I — 6 p, 2. P.T.T. — 17 p, 3. Dinamo II — 27 p, 4. Steaua 28 p. Echipa campioană, Dinamo I, a fost compusă din atleții *Victor Schuch, Vasile Ilie, Nicolae Maxim* și *Silviu Odobașian.*

● S-a încheiat și campionatul republican de juniori la probele combinate. Cîștigători: *Vasile Bogdan* (Lic. N. Bălcescu Cluj) — 6573 p la decatlon

și *Elena Mîrza* (Șc. sp. atletism Buc.) — 3975 p la pentatlon. În concursul republican de probe neclasice au fost înregistrate încă 7 noi recorduri naționale, printre care : 38,8 la 300 m — *Mariana Goth ;* 14,5 la 100 mg — *Ioana Petrescu ;* 1:07,7 la 500 m juniori II — *Eugen Busuioc.*

Metalurgistul Vasile Farcaș, cîștigă cu un apreciabil avans titlul de campion național la 50 km marș.

Foto: AD. IONESCU

Elena Trandafir și Crista Szöcs — campioane la perechi

Duminică dimineața s-a încheiat ultima probă, cea de perechi, a finalelor campionatelor republicane de popice la senioare. Cîștigătoare : două sportive din Capitală, ELENA TRANDAFIR (Laromet) și CRISTA SZOCS (Voința). Ambele jucătoare au avut o comportare foarte bună și la proba de perechi, surclasîndu-și categoric colegele de întrecere. O mențione în plus pentru Elena Trandafir, care la ediția din acest an a finalelor a fost cea mai bună jucătoare, obținînd rezultate de valoare internațională (la cele trei jocuri de cîte 100 lovituri mixte ea a obținut o medie de 441,66 p d !) În ultima zi de întrecere o bună comportare au mai avut și sportivele din Reșița, **Maria Stanca** și **Maria Rus**, clasate pe locul II, și brașoveanca **Maria Antuș**, care a stabilit un record personal, doborînd la 100 lansări mixte 440 de popice.

Rezultate: proba de perechi — cîte 100 lovituri mixte): 1. **Elena Trandafir + Crista Szöcs (București) 904 p d (461 și 443 p d) — campioane naționale pe 1968**, 2. Maria Stanca + Maria Rus (Caraș-Severin) 855 p d (430 și 425), 3. Maria Antuș + Margareta Groza (Brașov) 810 p d (440 și 370), 4. Ilse Schmidt (Brașov) + Margareta Szemanyi (Mureș) 799 p d (400 și 399), 5. Elena Vonica + Elisabeta Lupea (Ilfov) 793 p d (394 și 399), 6. Rodica Florescu + Johana Barna (Sibiu) 785 p d (372 și 413).

— T. R. —

„U" CLUJ, ÎNVINGĂTOARE LA SCOR

Rezultate înregistrate ieri, în DIVIZIA A — MASCULIN : Politehnica Timișoara—Dinamo Bacău 21—11 (8—4); Rafinăria Teleajen — Dinamo Brașov 21—20 (10—11), Timișul Lugoj—Dinamo București 8—23 (2—14), „U" Cluj—Politehnica Galați 38—11 (16—6); FEMININ : Progresul București—Confecția 5—10 (3—4), Liceul nr. 4 Timișoara — Rapid București 4—12 (2—6), Textila Buhuși—Voința Odorhei 8—8 (4—6), Rulmentul Brașov—Universitatea București 12—12 (4—7), Universitatea Timișoara—Constructorul Timișoara 13—9 (7—4).

AL. ZAROSCHI ȘI ECHIPA BUCUREȘTI — ÎNVINGĂTORI ÎN „CUPA ORAȘELOR"

BRAILA, 6 (prin telefon). Sîmbătă și duminică s-a desfășurat în localitate **etapa a 7-a — ultima — din „Cupa orașelor"** la ciclism. În prima zi a fost programată o probă de **contratimp individual**, pe 20 km. Cursa a avut loc pe o vreme nefavorabilă (vînt puternic și temperatură scăzută). Brăileanul **Mihai Băcanu**, care s-a dovedit încă o dată un foarte bun rutier solitar, a cîștigat categoric etapa, urmat de ploieșteanul Zaroschi și bucureșteanul P. Ivănescu.

Etapa a doua, cu **plecare în bloc**, pe un traseu de 70 km (șos. Brăila — Buzău) a fost viu disputată. A cîștigat etapa **I. Ajochin** (Buc.), urmat de Stănilă, Ivănescu, Tănase etc. Iată și **clasamentele generale** la încheierea competiției: **individual — 1. AL. ZAROSCHI** (Ploiești) 18h 44:14, **2. C. Tănase** (Brăila) la 1:04, **3. I. Selejan** (Cluj) la 1:50. (Au participat 48 alergători). **Pe echipe : 1. BUCUREȘTI, 2. Ploiești, 3. Brăila.**

Emil IENCEC

POLITEHNICA GALAȚI ÎNVINGĂTOARE LA BUCUREȘTI!

I.E.F.S. — POLITEHNICA GALAȚI 51—57 (19—27). Gălățenii, care au furnizat surpriza etapei, au condus „ostilitățile" în majoritatea timpului. Descalificarea lui **Antonescu** a constituit un handicap pentru elevii lui **Mihai Nedef**. Cu toate eforturile din final, bucureștenii nu au mai putut răsturna situația de pe tabela de marcaj : **Chivulescu** și **Moraru** au fost atu-urile oaspeților. De la I.E.F.S. și-au făcut datoria **Antonescu, Spiridon** și **D. Roman**. Au condus Dan Chiriac și C. Negulescu. **(p. i.).**

UNIVERSITATEA TIMIȘOARA — I.C.H.F. BUCUREȘTI 73—59 (32—31). Gazdele au obținut o victorie meritată. Timișorenii au construit numeroase contraatacuri, în special prin **Viciu** și **Ionescu**. Oaspeții au păstrat echilibrul 30 de minute din joc, dar în final au „căzut". **Viciu** 23, **Ionescu** 20, **Caloș** 16, respectiv **Dinescu** 14 și **Tudosi** 11 au fost cei mai buni. Competent arbitrajul cuplului orădean **Hotia-Szalteleky. (P. Arcan).**

FARUL CONSTANȚA — POLITEHNICA BUCUREȘTI 47—57 (19—24). Farul, cu 6 jucători pe foaia de arbitraj, a fost un adversar comod pentru bucureșteni. **Popa, Dudescu** și **Hanes** s-au remarcat prin jocul lor frumos, de la gazde — doar **Teodoru**. Foarte bun arbitrajul lui **V. Kadar** și **A. Botoș. (L. Bruckner**, corespp.).

POLITEHNICA BRAȘOV — STEAUA 64—97 (36—50). Localnicii au evoluat bine numai în repriza I. Oaspeții au avut în **Nosievici** un jucător în „zi de coș", care a marcat 25 de puncte. Victoria oaspeților a fost clară. **(T. Maniu**, corresp.).

RAPID BUCUREȘTI — POLITEHNICA IAȘI 96—67 (46—31). Cu mulți debutanți în echipă, ieșenii au rezistat doar 10 minute. După aceea feroviarii s-au distanțat, cîștigînd la o diferență apreciabilă. Cele mai multe puncte au fost marcate de **Czell** 29, **Cr. Popescu** 28, respectiv **Moisescu** 19. Au condus excelent **C. Armășescu** și **M. Tănăsescu. (D. Bănică).**

DINAMO — UNIVERSITATEA CLUJ 84—62 (39—34). Studenții au rezistat o repriză. În acest timp scorul a fost strîns, iar atacurile s-au succedat cu repeziciune de la un panou la altul. În ultima parte a meciului campionii s-au detașat și, cu toate schimbările (foarte oportune) făcute de antrenorul **Mircea Bugnariu**, studenții nu au mai putut reduce din handicap. **Novac, Diaconescu, Visner** și **Giurgiu**, respectiv **Rühring, Demian** și **Vizi**, au jucat foarte bine. Arbitrajul lui **Ionel Petruțiu** și **Petre Marin** în nota obișnuită, adică bine. **(iv.).**

Dragomirescu (Dinamo) și Ronay („U" Cluj) în dispută pentru recuperarea balonului.

O.S.T.A. prezintă

la Sala Palatului în zilele de 17, 18, 19 și 20 octombrie ora 20 și în orașele Brașov, Cluj, Arad, Timișoara, Reșița, Hunedoara, Deva, Cugir, Sighișoara, Mediaș, Cîmpina, Constanța, Bacău, Iași, Ploiești

CONCERTE EXTRAORDINARE DE MUZICĂ UȘOARĂ cu

RODDY McNEIL

cel mai popular solist al Festivalului de muzică ușoară de la Brașov 1968

BARBARA PETRES

și

ORCHESTRA „THE LAIRDS"

JIMMY CURRIE
JOHN FERGUSON
ROGER RICHARDS
ADRIAN MACINTOSCH
(Anglia)

Biletele se vînd la Casa OSTA Calea Victoriei nr. 68—70 telefon 13 53.75.
Pentru concertele din celelalte localități biletele se vînd la Agențiile teatrale din localitățile respective

ASTĂZI S-A DESCHIS ÎN TOATE MAGAZINELE DE TEXTILE — ÎNCĂLȚĂMINTE

TÎRGUL DE TOAMNĂ

CARE PUNE LA DISPOZIȚIA CUMPĂRĂTORILOR UN BOGAT SORTIMENT DE ARTICOLE DE ÎMBRĂCĂMINTE ȘI ÎNCĂLȚĂMINTE DE TOAMNĂ, LA PREȚURI REDUSE CU PÎNĂ LA 30%.

REȚINEȚI

TÎRGUL DE TOAMNĂ

7 OCTOMBRIE — 2 NOIEMBRIE

VINDE CU PREȚURI REDUSE

AUTOMOBILIȘTI!

Rețineți telefonul : 11. 91.71.
Formînd acest număr între orele 7—22, puteți obține o asistență tehnică imediată, în orice situație vă veți afla, oriunde.
Atelierele mobile, autodepanatoarele și autotransportoarele întreprinderii

„CICLOP"

vă stau la dispoziție cu personal calificat și mijloace tehnice moderne, pentru executarea de depanări rutiere, remorcări și transporturi de autoturisme avariate.
La cererea dv., serviciul de asistență tehnică al întreprinderii noastre vă execută lucrări de promptă asistență la domiciliul dv.
Rețineți :
Serviciul de asistență tehnică

„CICLOP"

Telefon : 11.91.71

Din nou s-au înscris puncte multe în divizia A

GRIVIȚA ROȘIE — RULMENTUL BÎRLAD 25—9 (13—3). Un meci în general plăcut, care a confirmat seriozitatea școlii griviștene, capabilă să redreseze uimitor de repede situația creată prin descompletări. Greul a căzut, însă, în acest meci ca și în precedentele etape ale campionatului în curs, asupra treisferturilor, compartiment în care **Irimescu** își etalează, constant, clasa internațională. Și bîrlădenii au un joc mai „aerisit", în progres, dar nu s-au dezbărat complet de maniere care nu le fac cinste nici lor, nici rugbyului. Punctele au fost semnate în majoritate de **Irimescu** și **Wussek** pentru învingători, respectiv de **Țopa** pentru **Rulmentul**. A arbitrat inegal **P. Niculescu.**

DINAMO — ȘTIINȚA PETROȘENI 11—0 (3—0). Lidera clasamentului s-a impus greu în fața rugbyștilor din Valea Jiului, care alcătuiesc un „XV" zdravăn. Nu e mai puțin adevărat că stilul de joc curat, clar, modern de joc al dinamoviștilor a fost permanent tulburat de adversari, încă datori pe plan tehnico-tactic spectatorilor Oaspeții au și fost, de altfel, promotorii durităților (ca să folosim un termen blînd) care au întunecat o partidă altminteri foarte interesantă. Au înscris **Răscanu** (2 încercări) și **Nica** (o lovitură de pedeapsă și o transformare). Bun arbitrajul lui **Al. Lemneanu.**

G. RUSSU-ȘIRIANU

STEAUA — AGRONOMIA CLUJ 37—11 (17—5). Gazdele au reușit să înscrie un număr de puncte proporțional cu diferența de valoare dintre ele și oaspeți, dar ni se pare inexplicabilă „primirea" a 11 puncte de la un „XV" în formă atît de slabă ieri, ca cel clujean. **Durbac**, autor a 19 puncte, a fost realizatorul principal al jocului. A arbitrat foarte bine **V Cișmaș (C. Paul**-coresp.).

POLITEHNICA IAȘI—GLORIA BUCUREȘTI 6—3 (0—3).

FARUL CONSTANȚA — PROGRESUL BUCUREȘTI — 11—0 (3—0).

UNIVERSITATEA TIMIȘOARA — CONSTRUCTORUL BUCUREȘTI 11-3 (3-3)

fotbal

Forța U.T.A.-ei : experiență, talent, disciplină

U.T.A. — POLITEHNICA IAȘI 2—0 (2—0)

ARAD, 6 (prin telefon, de la trimisul nostru). Stadion : U.T.A.; timp splendid ; teren bun; spectatori (aproximativ) 11 000; au marcat: Lereter (min. 28) și Petescu (min. 30).

U.T.A. : **Gornea 8 — Birău 8, Bacoș 7, Pojoni 8, Broșovschi 9, — Petescu 8, Lereter 8 — Șchiopu 7, Axente 9, Domide 8, Moț 6** (min. 75 **Dumitrescu**).

POLITEHNICA IAȘI : **Constantinescu 8 — Gavrilă 8, Ianul 7, Stoicescu II 6, Deleanu 6 — Ștefănescu 6, Contardo 6 — Lupulescu 5, Cuperman 5, Romilă 6, C. Popescu 5.**

A arbitrat V. Dumitrescu ★★★★★, ajutat la linie de V. Pădureanu și D. Ghețu (toți din București).

O partidă spectaculoasă, o luptă loială terminată cu victoria celor mai dotați și mai inventivi. Iată — succint — fizionomia celor 90 de minute de joc.

U.T.A. trăiește un reviriment autentic, la proporțiile fotbalului nostru. Forța echipei se compune din experiență, talent și disciplină. Linia de fundași a fost puțin încercată, Petescu și Lereter au reprezentat suportul tuturor acțiunilor, iar înaintașii s-au manifestat cu fantezie și ardoare, dovedindu-și finețea tehnică și cunoștințele tactice. Majoritatea jucătorilor sînt în formă, luptă cu devotament și cu acel misterios har care face ca mingea să se supună unei idei tactice colective.

În replică, ieșenii s-au angajat sincer și deschis, dar nu au izbutit să mențină un echilibru teritorial decît la începutul meciului și oarecum spre sfîrșit. În rest, au fost obligați să se aglomereze compact în fața porții lui Constantinescu, să închidă brețele create de inteligența lui Axente, Broșovschi și a celorlalți coechipieri. Doar cele trei avanposturi (Lupulescu, Cuperman și C. Popescu) nu și-au făcut datoria, fiindcă n-au hărțuit apărarea arădenilor ca să mai stăvilească ofensiva din fața lui Ianul.

După ce în min. 21 Lereter a reluat în bară mingea centrată de Axente, peste 7 minute balonul a circulat din trei pase pe o mare suprafață și, la sfîrșitul „circuitului" Broșovschi-Axente-Lereter, s-a oprit în plasa porții lui Constantinescu : 1—0.

În min. 30, cornerul executat de Axente a fost finalizat de Petescu : 2—0. Și în continuare gazdele au avut numeroase ocazii pe care le-au anulat reflexele lui Constantinescu și Ianul, nesansa sau imprecizia atacanților. În final, ieșenii l-au alertat și ei pe portarul Gornea. Dar fără succes.

Romulus BALABAN

La tineret-rezerve : U.T.A. — Politehnica Iași 1—2 (0—0).

P. S. După pauză, U.T.A. a apărut pe teren cu o banderolă de doliu la tricou, iar întreg stadionul a păstrat un moment de reculegere în memoria marelui fotbalist Iosif Petschovschi, care a încetat din viață duminică după-amiază.

DIVIZIA B

● SERIA I : Chimia Suceava a trecut pe primul loc

C.F.R. PAȘCANI — METROM BRAȘOV 1—2 (0—2) Brașovenii au speculat cîteva greșeli ale apărării adverse și au marcat de două ori. Autori Sima (min. 12) și Ferencz (min. 27). Pentru CFR a înscris Fătu (min. 53). În min. 77 Fătu a ratat un penalty. A arbitrat foarte bine C. Dinulescu-București **(C. Enea,** coresp.).

OȚELUL GALAȚI — METALUL BUCUREȘTI 2—3 (1—1). Bucureștenii au prestat un joc bun în cîmp și au contraatacat periculos. Autorii golurilor : Cîmpeanu (min. 25 și 84) pentru Oțelul, Mateescu (min. 26) și Pantelimon (min. 72 și 83) pentru Metalul. A. Macovei (Bacău) a condus foarte bine. **(S. Constantinescu**-coresp. principal).

POLITEHNICA BUCUREȘTI — PROGRESUL BRĂILA 0—0. Cu toate că bucureștenii au avut mai mult inițiativa, ei nu au putut totuși străpunge apărarea bine organizată a brăilenilor. În plus, înaintașii Politehnicii au șutat de multe ori imprecis. Oaspeții au temporizat jocul și au declanșat contraatacuri foarte periculoase. În plină dominare a echipei Politehnica, în min. 66, la un contraatac al Progresului, extrema stîngă Stoian (Progresul) a ratat cea mai mare ocazie a meciului. Foarte bun arbitrajul lui N. Mogoroașe-Craiova (p.v.).

STEAGUL ROȘU BRAȘOV — GLORIA BÎRLAD 2—0 (1—0). Meciul a plăcut celor 6000 de spectatori. Pentru această victorie, echipa brașoveană a muncit enorm. Gloria a avut o apărare bine pusă la punct. Cele două goluri au fost realizate de Florescu (min. 18 și 75). A condus foarte bine C. Popa-București. **(C. Gruia** — coresp. principal).

ELECTRONICA OBOR — DUNĂREA GIURGIU 1—0 (0—0). Gazdele au avut intenții frumoase, dar nu au reușit să pătrundă mai departe de linia de 16 m. Cu 2 minute înaintea finalului, Ciuleanu șutează, dintr-o învălmășeală în careul giurgiuvenilor, și înscrie. Oaspeții protestează la decizia de gol (invocînd ofsaid). Începe o dispută pugilistică, care angajează, timp de 5 minute, deopotrivă jucători și arbitri. După calmarea spiritelor, Dobrescu (Electronica) și Iacob (Dunărea) au fost eliminați. A arbitrat satisfăcător C. Mihăilescu-Brașov. **(Mihai Popescu**-coresp.).

CHIMIA SUCEAVA — FLACĂRA MORENI 2—0 (2—0). Soarta meciului a fost decisă în două minute, 37 și 39, cînd Goran a fructificat acțiunile ofensive ale echipei sucevene. A arbitrat satisfăcător N. Vizireanu (Cluj). **(R. Munteanu,** coresp.).

CEAHLĂUL P. NEAMȚ — POIANA CÎMPINA 2—1 (0—1).

Meciul **Portul Constanța — Politehnica Galați** a fost amînat, la cererea clubului gălățean.

CLASAMENTUL

1. Chimia Suceava	9	6	0	3	19— 9	12
2. Polit. Galați	8	5	1	2	14— 6	11
3. Steagul roșu	9	5	1	3	11— 9	11
4. Met. Buc.	9	4	2	3	19—11	10
5. Oțelul Gl.	9	4	2	3	11—11	10
6. Metrom Bv.	9	3	3	3	14—12	9
7. Prog. Brăila	9	3	3	3	11—11	9
8. C.F.R. Pașcani	9	4	1	4	11—13	9
9. Fl. Moreni	9	3	3	3	10—13	9
10. Portul C-ța	8	3	2	3	12— 9	8
11. Ceahlăul P. N.	9	3	2	4	10—10	8
12. Polit. Buc.	9	2	4	3	11—12	8
13. Poiana Cîmpina	9	3	2	4	10—16	8
14. Electronica Obor	9	4	0	5	13—20	8
15. Dunărea Giurgiu	9	3	0	6	8—14	6
16. Gloria Bîrlad	9	2	2	5	11—17	6

● SERIA A II-A : C.F.R. Cluj continuă să fie lider.

INDUSTRIA SÎRMEI — A.S. CUGIR 2—1 (0—1). Oaspeții au reușit să deschidă scorul, (min. 3), prin Ghergheli. După pauză, gazdele au dominat și au obținut în final o victorie meritată, înscrînd prin Chiorean (min. 64) și Husar (min. 85). Bun arbitrajul lui I. Soos-Tg. Mureș. **(L. Donciu** — coresp.).

OLIMPIA ORADEA — POLITEHNICA TIMIȘOARA 1—1 (0—0). Timișorenii au atacat mai decis și au deschis scorul prin Manolache (min. 75). Olimpia a egalat în min. 89, prin Tancos. A condus bine M. Bică-București. **(P. Lorincz** — coresp.).

METALUL TR. SEVERIN — ELECTROPUTERE CRAIOVA 4—0 (2—0). Golurile au fost realizate de Diaconu (min. 7), Gal (min. 33 și 64) și Jimboreanu (min. 71). I. Chilibar (Pitești) a arbitrat foarte bine. **(Gh. Manafu,** coresp.).

MINERUL BAIA MARE — CHIMIA RM. VÎLCEA 2—0 (0—0). Jocul a avut un singur aspect : duel continuu între înaintarea băimăreană și apărarea Chimiei. Au înscris : Bandi (min. 68) și Vaida (min. 83). A condus bine A. Crișan — Arad. **(T. Tohătan**-coresp. principal).

C.S.M. REȘIȚA — MEDICINA CLUJ 3—0 (0—0). Golurile au fost marcate de Pîrvan (min. 49), Copăceanu (min. 61) și Comisar (min. 80). O. Comșa (Craiova) a arbitrat foarte bine. **(I. Plăviț**iu-coresp. principal).

C.F.R. TIMIȘOARA — C.S.M. SIBIU 2—0 (1—0). Feroviarii au cîștigat prin golurile înscrise de Covaci (min. 5) și Panici (47, din 11 m). A arbitrat cu scăpări A. Pop — Oradea. **(C. Crețu**-coresp.).

GAZ METAN MEDIAȘ — METALUL HUNEDOARA 2—1 (2—1). Aportul mijlocașilor a fost hotărîtor în obținerea victoriei — meritată — a gazdelor. Au marcat Barna (min. 8) și Filip (min. 24). În min. 25 **Cergo** (Metalul) a redus din handicap, stabilind în acest fel scorul partidei. Bun — arbitrajul lui C. Ghemingean — București, care a eliminat just pe Barna (Gaz metan) pentru lovirea intenționată a adversarului și pe Steiner (Metalul Hunedoara) pentru persiflarea arbitrului de tușă. **(C. D.).**

C.F.R. CLUJ — C.F.R. ARAD 3—0 (0—0). Clujenii au dominat majoritatea timpului. Golurile au fost marcate de Petrescu (min. 52), Mazurachis (min. 67) și P. Emil (min. 88). N. Lazăr (Petroșeni) a condus bine. **(V. Morea,** coresp. principal).

CLASAMENTUL

1. C.F.R. Cluj	9	5	4	0	15— 8	14
2. Olimpia Oradea	9	5	2	2	17—13	12
3. Met. Tr. Sev.	9	5	1	3	13—10	11
4. C.S.M. Sibiu	9	5	0	4	17—11	10
5. Poli. Tim.	9	3	4	2	13—11	10
6. C.F.R. Arad	9	4	2	3	17—17	10
7. Met. Huned.	9	4	1	4	16— 9	9
8. C.F.R. Tim.	9	3	3	3	10— 8	9
9. Gaz metan	9	3	3	3	12—11	9
10. C.S.M. Reșița	9	3	2	4	11—12	8
11. Min. B. Mare	9	3	2	4	6— 8	8
12. A.S. Cugir	9	3	2	4	9—12	8
13. Electroputere Craiova	9	3	2	4	8—13	8
14. Medicina Cluj	9	2	3	4	10—12	7
15. Industria s.	9	2	3	4	12—16	7
16. Chimia Rm. V.	9	0	4	5	2—17	4

PRONOSPORT

AȘA ARATĂ O VARIANTĂ CU 13 REZULTATE EXACTE LA CONCURSUL PRONOSPORT NR. 40 ETAPA DIN 6 OCTOMBRIE 1968

I.	„U" Craiova-Farul	1
II.	Dinamo Bacău-Petrolul	1
III.	U.T. Arad-Polith. Iași	1
IV.	„U" Cluj-Progresul	2
V.	Jiul-Dinamo București	x
VI.	Steaua-Crișul	2
VII.	A.S.A. Tg. Mureș-Vag.	1
VIII.	Internazionale-Napoli	x
IX.	Lanerossi-Bologna	1
X.	Pisa-Roma	2
XI.	Sampdoria-Torino	x
XII.	Varese-Cagliari	2
XIII.	Verona-Milan	2

Fond de premii : 379.750 lei.

IOSIF PETSCHOVSCHI

Ieri a încetat din viață, după o lungă și grea suferință, maestrul emerit al sportului Iosif Petschovschi.

Născut la Timișoara, la 2 iulie 1921, Iosif Petschovschi avea să devină unul dintre cei mai buni jucători ai fotbalului nostru. Deosebit de talentat, conștiincios, modest, el a fost mereu omul de bază al echipelor din care a făcut parte, aducînd o contribuție decisivă la victoriile lor.

De 32 de ori el a apărat culorile echipei naționale, ultima oară fiind selecționat în 1957, cînd avea 36 de ani.

Moartea lui Iosif Petschovschi îndurerează inimile tuturor celor ce iubesc fotbalul, pe virtuoșii acestui sport.

fotbal

BUTURUGA MICĂ...

După aspectul general al partidei, rezultatul pare incredibil. S-a jucat numai la o poartă, la cea a Crișului. Din cele 90 de minute de joc, Steaua a dominat... 90, timp în care a beneficiat de 18 cornere, de cinci sau șase ocazii mari cît roata carului, iar Creiniceanu a tras o dată în bară. Și totuși, bucureștenii n-au fost în stare să strecoare niciodată mingea în poarta lui Baumgartner! S-au mai văzut ocazii ratate într-un meci, dar ca cele de ieri, mai rar! Voinea, Pantea, Creiniceanu, au șutat pe lîngă bară sau peste poartă de la 10 metri, 6 metri, 4 metri și, culmea, Dumitriu III de la 30 centimetri (!) cu o seninătate strigătoare la cer. Este greu de imaginat cum au putut să piardă acești jucători o partidă, și încă una oficială, în fața unor parteneri care, orice s-ar spune, numai cu pretenții de victorie n-au sosit la București. Dar așa au înțeles să-și apere culorile și titlul de campioni fotbaliștii Stelei (excepție făcînd doar Constantin, Hălmăgeanu, Dumitru Nicolae și Jenei), căci marea majoritate a jucătorilor au făcut orice, în afară de fotbal. Mai mult, Tătaru, un jucător ridicat, credem noi, prea devreme în slăvi, și-a permis să faulteze continuu adversarii, să dea dovadă de o nervozitate excesivă tocmai în momentele cînd echipa avea nevoie de aportul său.

În ansamblu, formația bucureșteană a arătat, de fapt, criza de formă în care se află și, în final, cu toată dominarea teritorială pe care a avut-o a părăsit terenul învinsă.

STEAUA — CRIȘUL 0—1 (0—0)

Stadion „23 August", timp frumos; teren bun; spectatori aproximativ 5 000. A marcat: Cociș (min. 76).

STEAUA: Andrei 6 — Sătmăreanu 5, D. Nicolae 5, Hălmăgeanu 6, Vigu 5, Jenei 6, Dumitriu III 3, (din min. 70 — Soo), Pantea 4, Constantin 6, Voinea 3, (din min. 58 — Tătaru 2), Creiniceanu 5.

CRIȘUL: Baumgartner 9 — Balog 7, Șerfőző 7, E. Naghi 7, Popovici 8, Cociș 8, Dărăban 6, Tomeș 7, Suciu 6, Kun I 6 (din min. 70 Kassai), Harșani 6.

A arbitrat: Petre Badea (Brașov) ★★★★★, ajutat la linie de T. Leca (Brăila) și A. Calugherovici (Brașov).

Crișul a cucerit două puncte nesperate, a produs cea mai mare surpriză a sezonului de toamnă. Echipa lui Anton Ferenczi a muncit enorm să stăvilească atacurile bucureștenilor. Marele merit îl au în această privință apărătorii. În meciul de ieri jucătorii orădeni au pătruns de patru ori în careul bucureștean, dar de fiecare dată fazele construite de ei se puteau solda cu goluri. Una dintre aceste acțiuni, cea din min. 76, cînd fundașul Popovici a avut inițiativa, i-a găsit pe bucureșteni complet descoperiți. Popovici a înaintat cu balonul pînă în apropierea liniei de fund a terenului, a centrat, și Cociș, venit ca un bolid, a înscris cu capul un gol de mare spectacol. În rest, orădenii s-au apărat ca niște „lei", s-au „bătut" pentru fiecare balon și au destrămat, rînd pe rînd, toate atacurile înaintașilor bucureșteni. Și astfel, au ajuns la fluierul final cu scorul de 1—0 pe tabela de marcaj, fapt pentru care merită felicitări.

Cristian MANTU

La tineret-rezerve: Steaua—Crișul 1—2 (0—1).

MULTE OCAZII ÎN REPRIZA A DOUA DAR... UN SINGUR GOL

A.S.A. TG. MUREȘ — VAGONUL ARAD 1—0 (0—0)

Stadionul „23 August"; timp frumos; teren bun; spectatori aproximativ 10 000. A marcat: Silaghi (min. 58).

A.S.A. TG. MUREȘ: Solyom 8 — Sleam 7, Balasz 7, Toth 6, Chiru 8, Dodu 8 (min. 66 Ciutac 7), Siko 7, Lucaci 8, Mureșan 8, Raksi 8, Silaghi 7 (min. 79 Lungu 6).

VAGONUL ARAD: Gherghel 8 (min. 62 Arghișan 7), Lenărdt 7, Mülrodt 7, Boroș 7, Stănoaie 5, Dvorjak 6 (min. 65 Mihai 6), Schweilinger 8, Arnotchi 6, Sfirlogea 7, Dembrovschi 8, Macavei 7.

A arbitrat Gh. Popovici ★★★★, ajutat la linie de Al. Pîrvu și I. Drăghici (toți din București).

TG. MUREȘ, 6 (prin telefon). După o scurtă perioadă de tatonări, A.S.A. obține în 6 minute patru cornere, lămurite cu calm de robuștii apărători arădeni. Vagonul nu șovăie, însă, cînd este vorba de contraatac și apărarea în linie a mureșenilor este fărîmițată de trei periculoase șarje. În min. 10 Sfirlogea trage un șut razant cu bara transversală, de la 12 m. Nici nu au respirat ușurați mureșenii și spiridușul Macavei se strecoară în careu, dar greșește de puțin ținta, de la 9 m. Apoi, Arnotchi scapă de apărătorii mureșeni și portarul Solyom salvează cu piciorul ca prin minune. Gazdele, surprinse de aceste riposte, string rîndurile și trec la contraofensivă; acțiunile lor nu sînt, însă, bine închegate, căci Raksi, motorul atacului, este încă deconectat. Pe de altă parte, atacanții mureșeni joacă prea mult mingea pe sus și aceste acțiuni sînt respinse cu ușurință de apărătorii Vagonului. Ritmul jocului crește, mai ales datorită incursiunilor pe aripi, unde Szilaghi reușește șarje spectaculoase, iar Lucaci zburdă pe lîngă Stănoaie. În min. 22, o combinație Raksi—Lucaci este ratată de ultimul. Dodu și Chiru intră și ei în dispozitivul de atac și șutează foarte periculos la poartă. Arădenii contraatacă prin Arnotchi și Solyom plonjează la picioare, salvînd un gol gata făcut. Gazdele ratează deschiderea scorului cu un minut înainte de sfîrșitul primei reprize; Raksi îl pune pe Lucaci în poziție ideală de șut, dar acesta ratează de la 7 m.

Repriza a doua începe cu atacurile furibunde ale gazdelor, care vor să deschidă scorul. La o învălmășeală în careul Vagonului, în min. 47, Mureșan pasează mingea cu capul lui Lucaci, acesta trage de la 6 m, mingea se lovește de trei apărători, pe linia porții, este respinsă, ajunge la Szilaghi și acesta trage peste poartă. A.S.A. continuă seria atacurilor avînd în Raksi de data aceasta un foarte bun coordonator. În min. 58, Siko pătrunde, în careul advers, pasează lui Raksi, acesta prelungește la Szilaghi, care intră în careu și, de la 10 m, marchează imparabil. Patru minute mai tîrziu, înregistrăm un șut frumos al lui Siko, iar în min. 71 Mureșan și Ciutac pierd bune ocazii de a majora scorul. Repriza a doua aparține gazdelor, care domină cu multă insistență. Mureșan pasează lui Siko și acesta greșește din nou ținta. În min. 83 Schweilinger la un contraatac, șutează puternic de la 20 m și Solyom respinge cu multă dificultate. Cu 3 minute înainte de sfîrșitul partidei, Sfirlogea are o acțiune foarte periculoasă, dar o eroare de apreciere a tușierului îl oprește din acțiune.

Gh. MIHALACHE

Tineret: A.S.A. Tg. Mureș—Vagonul Arad 4—3 (4—1).

UN REZULTAT ECHITABIL

Minerii s-au aflat astăzi în ipostaza exact inversă decît cea de duminica trecută cînd, rezistînd cu eroism atacurilor Farului și contraatacînd periculos, s-au întors acasă cu două puncte nesperate... Echipa lui Ozon a jucat astăzi rolul gazdei ei din etapa precedentă, asaltînd în continuu poarta adversă, renunțînd la perioada incipientă de tatonare și aruncîndu-se asupra cupp-menilor cu o forță neistovită. În ciuda evidenței dominări teritoriale, Jiul n-a reușit însă să marcheze nici un gol, căci apărarea dinamovistă, în frunte cu „vulpoiul" Popa, a găsit antidotul ideal jocului avîntat al minerilor: marcaj strict individual pe toată zona din fața careului mare. Sarcina bucureștenilor a fost însă facilitată și de maniera de joc a gazdelor. Jocul pe sus, dirijat spre partea centrală a terenului, a convenit de minune lui Boc și Dinu, care l-au păzit cu strășnicie pe Coman.

Cele cîteva situații de gol pe care și le-a creat atacul Jiului n-au fost fructificate, pe rînd, de Peronescu (min. 3), întîrziat la o pasă servită de Stocker, O. Popescu (min. 24) — șut din interiorul careului în picioarele lui Ghergheli, și Libardi (min. 74) splendidă „întoarcere" de la 16 m. Cea mai mare posibilitate a gazdelor de a marca s-a consumat în min. 81, cînd Coman a respins cu dificultate un „cap" al lui... Boc cu adresa păianjen!?

De partea cealaltă a terenului, dinamoviștii, avînd în Radu Nunweiller un „jolly-jocker" care a temporizat jocul în momentele dificile, au declanșat cîteva șarje care au surprins defensiva gazdelor pe poziții avansate. În min. 45, Pîrcălab, excelent „găsit" de Frățilă, a ezitat să tragă de la numai 8 m, iar în min. 82, același Frățilă, de la 3 m de poartă, a luftat, ratînd cea mai mare ocazie a partidei. În general, s-a jucat într-un ritm rapid și, cu excepția finalului primei reprize, cam dur. Duritățile au fost generate de o greșeală a arbitrului care, la un hent involuntar al lui Georgescu, în careu, a indicat penalti pentru ca apoi, la protestele gazdelor, să mute lovitura în... afara careului.

Ov. IOANIȚOAIA

La tineret-rezerve Dinamo București — Jiul Petroșeni 3—0 (1—0).

JIUL — DINAMO BUCUREȘTI 0—0

PETROȘENI, 6 (prin telefon, de la trimisul nostru). Stadion Jiul; teren denivelat, alunecos; timp excelent; spectatori peste 7 000.

JIUL: Stan 7 — Talpai 9, Georgescu 7, Stocker 8, Mihai 6, Oct. Popescu 7, Sandu 6 (din min. 75 — Georgevici), Peronescu 6, Libardi 7, Ionescu 6 (din min. 60 Achim 6), Naidin 6.

DINAMO: Coman 8 — Popa 9, Boc 7, Dinu 7, Ștefan 7, Ghergheli 6 (din min. 63 Sălceanu 6), Stoenescu 6, Pîrcălab 7, Frățilă 6, Lucescu 7, Nunweiller VI 9.

A arbitrat I. Ritter ★★★★, ajutat la linie de I. Bîrăescu și I. Boroș (toți din Timișoara).

TACTICA LUI DRĂGUȘIN

Cornel Drăgușin și-a organizat o apărare sobră căreia i-a impus să joace fără riscuri, a indicat liniei de mijloc să tempereze elanul studenților iar celor trei vîrfuri le-a cerut să urmărească fără menajamente baloanele expediate din propriul teren. Aceasta a fost maniera de joc a Progresului, înțelept aleasă, care s-a materializat printr-o victorie prețioasă.

Studenții, în schimb, alegînd calea hazardului, și-au imaginat că din sumedenia de centrări în careul bucureștenilor se vor alege în cele din urmă cu un gol. N-a fost de loc așa pentru că în zona lor Măndoiu și Grama au zădărnicit orice intenție de gol a studenților, răvășind toate centrările.

Jocul a fost antrenant, dinamic și incertitudinea rezultatului i-a dat o tentă în plus de spectaculozitate.

Meciul începe furtunos. Anca șutează năpraznic de la 25 m, Manta scapă balonul și în momentul în care Oprea, furișîndu-se printre apărătorii Progresului, se pregătea să înscrie tot Manta revine și reține. Clujenii controlează apoi jocul timp de un sfert de oră, dar lipsindu-le un „cap limpede" în atac nu reușesc să pericliteze poarta lui Manta. În schimb pe contraatac Țărălungă în min. 12, dacă nu ar fi fost oprit prin fault la 25 m de poarta clujenilor, putea să materializeze încă din pornire tactica contraatacului. În min. 18 clujenii au o mare ocazie: Mustețea de la 5 m trage slab spre poarta goală de unde V. Popescu degajează. Neacșu șutează în bară în min. 32, Bungău în min. 40 de la 10 m în bună poziție de șut trage afară.

Tribunele se electrizează în min. 50 cînd Anca, mereu în căutarea golului, ratează o preluare de la 16 m. În min. 56 e rîndul lui Șoangher să întîrzie să șuteze tocmai cînd se afla la 10 m de Ringheanu. Studenții pierd și ei o bună ocazie în min. 30: din capul lui Anca mingea trece milimetric pe lîngă bară. *Min. 85 aduce golul: Țărălungă face un „slalom uriaș" în apărarea clujenilor, trimite lui Oaidă — o explozie de energie astăzi — trimite balonul puternic în colțul opus: 1—0.* Acțiune clară, scoasă parcă din manualele de fotbal. Pînă la fluierul final nimic mai demn de semnalat. Progresul pleacă la cabine în aplauzele spectatorilor.

UNIVERSITATEA CLUJ — PROGRESUL BUCUREȘTI 0—1 (0—0)

CLUJ, 6 (prin telefon, de la trimisul nostru). Stadion municipal; timp ideal; spectatori aproximativ 15 000. A marcat: Oaidă (min. 85).

UNIVERSITATEA CLUJ: Ringheanu 7 — Codrea 8, Neșu 7, Solomon 8, Șopterеanu 7 — Anca 8, Pexa 7 — Uifăleanu 6 (min. 75 — Lică), Mustețea 6, Oprea 6, Bungău 5 (min. 46 — Ionescu 6).

PROGRESUL: Manta 9 — V. Popescu 8, Măndoiu 9, Grama 8, Ad. Constantinescu 7 — Neacșu 9, Soangher 7 — R. Ionescu 7, Oaidă 9, Matei 8, Țărălungă 9.

A arbitrat C. Nițescu (Sibiu) ★★★★, ajutat de G. Pop (Brașov) și Tr. Cruceanu (Arad).

Dragoș COJOCARU

Tineret rezerve: Universitatea Cluj — Progresul București 3—1.

ECHIPA ETAPEI

NICULESCU

POPA — MĂNDOIU — LUPESCU — BROȘOVSCHI

STRÎMBEANU — DUMITRU

LUCACI — DEMBROVSCHI — DOBRIN — ȚARĂLUNGĂ

(Dinamo Bacău)

„MATINEUL" A PLĂCUT...

„Matineul" de la 10,30 a pus în încurcătură I.T.B.-ul. Tramvaie, troleibuze și autobuze ticsite de oameni. La fel avea să fie și „potcoava" de lîngă Podul Grant, care s-a dovedit din nou neîncăpătoare. Vreme splendidă pentru fotbal, spectatori entuziaști, ambianță proprie partidelor în care e vorba de „sportul-rege".

Rapid și **F.C. Argeș**, două echipe tinere, cu mari resurse, s-au străduit să stîrnească cu buretele comportarea avută la startul acestui campionat. Partida lor a plăcut. S-a alergat și s-a muncit mult. Mingea aproape că n-a avut momente de odihnă. Iar pe parcursul întîlnirii s-au văzut și „secvențe" de fotbal adevărat, în care actorii principali au fost **Dumitru, Dobrin, Vlad, Niculescu, Ștefan** și **Lupescu.** Ei au dat culoare meciului.

RAPID — F.C. ARGEȘ 1—0 (0—0)

Stadion Giulești; timp excelent; teren foarte bun; spectatori (aproximativ) 20 000; a marcat Neagu (min. 70).

RAPID: Rămureanu 8 — Ionescu 6, Motroc 7, Lupescu 9, Ștefan 9, — Dinu 7, Dumitru 9 — Petreanu 7 (min. 71 Pop 6), Angelescu 7 (min. 34 Năsturescu 7), Neagu 6 (pentru golul marcat și bară din min. 75, în rest fiind cel mai slab de pe teren), Codreanu 8.

F. C. ARGEȘ: Niculescu 9 — Ioniță 6, Barbu 7 (min. 89 Păciulete), Vlad 9, Ivan 7 — Prepurgel 8, Olteanu 6 — Nuțu 5 (min. 75 Turcan 5), Kraus 5, Dobrin 9, Jercan 8.

A arbitrat Em. Vlaicu (Ploiești) ★★★★, ajutat la linie de N. Cursaru (Ploiești) și V. Liga (Galați).

Inițiativa a aparținut în cea mai mare parte bucureștenilor. Ei au controlat jocul aproape în întregime și aproape pe toată suprafața dreptunghiului de iarbă, dar au cîștigat, însă, doar cu 1—0. De ce? Pentru că au avut în față un excelent portar (**Niculescu**); pentru că de două ori mingea s-a încăpățînat să nu intre în plasă, lovindu-se de bară (în min. 34 la „reluarea" de la 6 m a lui **Năsturescu** și în min. 75, cînd **Neagu** a trimis-o de la 16 m aproape la rădăcina stîlpului din dreapta); și, în sfîrșit, pentru că **Petreanu** (min. 19), **Codreanu** (min. 4, 48 și 53), **Năsturescu** (min. 50) și **Neagu** (min. 34) au ratat din situații excelente. Ocazia lui **Neagu** a fost rarissimă: **Barbu** s-a jucat cu mingea (cum face el cîteodată), **Neagu** a preluat-o, a înaintat și de la 16 m (**Niculescu** ieșise din poartă) a trimis-o în plopii de lîngă calea ferată. În plus, spuneam, **Niculescu** a apărat excelent. A respins, a blocat și a reținut (min. 6, 21, 23 — cînd, involuntar s-a ciocnit cu **Angelescu**, accidentîndu-l pe acesta — 56, 88). **O singură dată Niculescu a fost învins: în min. 70. Dumitru** (umbra lui **Dobrin** în prima repriză, excelent coordonator în a doua) trimite o pasă lui **Codreanu.** Acesta centrează puternic (mai mult a șutat), mingea se lovește de **Prepurgel, Neagu** o preia, se întoarce fulgerător și șutează puternic din unghi, de la 10 m, sub bară. Acesta avea să fie golul victoriei Rapidului (o victorie meritată) și al... reabilitării lui **Neagu,** măcar pe planul eficacității.

După cum se poate constata din aceste relatări, totul, sau aproape totul în ceea ce privește ofensiva, fazele de poartă, se datorește **Rapidului.** Oaspeții au jucat bine în apărare (excelent tînărul **Vlad** și, bineînțeles, **Niculescu),** au avut la mijlocul terenului un ideal coordonator în **Dobrin** (demonstrație de tehnică și virtuozitate, aplaudate la scenă deschisă chiar de suporterii **Rapidului),** dar pasele lui, „puse" parcă cu mîna, n-au avut un realizator. Mai întîi pentru că **Lupescu** și **Ștefan** au jucat excelent și apoi pentru că **Nuțu** a fost slab, **Kraus** aproape la fel, mijlocașii **Olteanu** și **Prepurgel** insuficient de pregătiți să susțină o ofensivă mai substanțială. Or, doar cu **Jercan** nu s-au putut încropi decît cîteva faze de gol. De două ori (min. 24 și 55) centrările lui ideale au trecut liniștite prin careul mic de parcă nimeni nu se afla acolo. **Rămureanu** a fost deranjat destul de rar (în min. 10, 20 și 24), dar șuturile lui **Jercan, Nuțu** și **Dobrin,** trase de la mare distanță, au fost ușor de reținut. Acest atac, destul de firav, nu a îngăduit echipei din Pitești să realizeze „remiza" pentru care s-a văzut că a venit în Giulești.

Constantin ALEXE

La tineret-rezerve: Rapid — F.C. Argeș 3—1 (1—0).

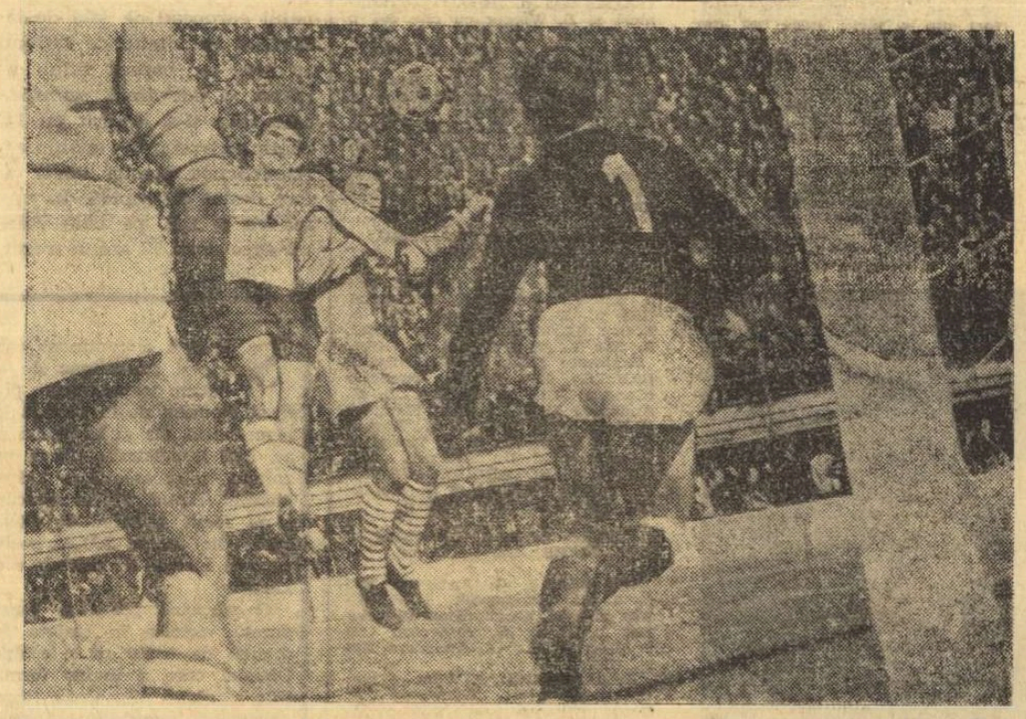

Din nou pericol la poarta lui Niculescu. Balonul însă îi va depăși pe Neagu și Ioniță

Foto: V. RABA

VICTORIE MERITATĂ, DAR SCOR INFLUENȚAT DE ARBITRI

Peste 25.000 tifosi din localitate și din împrejurimi au garnisit tribunele stadionului central, în dorința de a fi trup și suflet alături de Universitatea Craiova — ediția Coidum—Frînculescu; o echipă mult schimbată în bine față de trecutul apropiat, decisă să-și impună legea de la primul fluier de arbitru, joc ofensiv, schimbări derutante de locuri ale celor patru din față, susținere permanentă din partea liniei mediane și, din cînd în cînd, chiar din partea fundașilor laterali. Farul face greu față fureșului craiovean, deși pentru a contracara ofensiva localnicilor, a venit de acasă cu un libero, Pleșa, dar care a operat greșit în repriza a doua. Dar nu numai „măturătorul" este nevoit să rezolve distructiv, în extremis, ci și coechipierii lui din defensivă.

Foarte repede, însă, mai precis în min. 11, asistăm la deschiderea scorului: Nița șutează din afara suprafeței de pedeapsă, Oblemenco, aflat pe traiectoria mingii, prelungește slab și imprecis spre colțul drept al careului mic unde se întîlnesc Circiumărescu și Uțu; craioveanul este mai hotărît și trimite în poarta goală.

După gol, oaspeții trec la o aplicare mai strictă a marcajului „om la om" (Stoica la Circiumărescu, Koszka la Oblemenco, Mareș la Neagu, Dumbravă la Nița), dar Badea și Antonescu îi scapă adesea pe Ivan și Strîmbeanu, care în vervă de joc, se strecoară mereu pe culoarele libere. Încurajați frenetic de public, craiovenii recurg și la subtilități, Strîmbeanu și Circiumărescu pasînd cu călcîiul. În min. 15, Nița, argint viu, pătrunde frontal în careu, simulează o pasă spre Oblemenco, apoi se duce singur spre gol; îl oprește doar Stoica (care va faulta aproape fără întrerupere pînă la fluierul final) evident neregulamentar: 11 m! Deși pe față, arbitrul lasă jocul să... curgă. Farul e constrîns să se apere, în continuare, dar acum o va face ceva mai lucid, străduindu-se să iasă din strînsoare cu pase scurte, la firul ierbii. Deși presează continuu, localnicii sînt ceva mai încoerenți în joc, greșind fie la finalizare (min. 27, Circiumărescu—luft; min. 29. Oblemenco—șut neinspirat), fie la pasa decisivă. Tîrziu de tot, abia în min. 38, se vede și Farul în atac și aceasta la o fază fixă: Koszka execută o lovitură liberă de la aproximativ 20 m, trimite peste „zid" la Iancu (care în poziție de ofsaid semnalată) reia cu capul balonul în bară. Un simplu foc de paie aprins în tabăra constănțeană, întrucît oaspeții vor dispare iar din joc pînă la sfîrșitul reprizei.

La reluare, într-un sfert de oră tabela de marcaj se mai modifică de trei ori. În min. 51 Oblemenco (în poziție de ofsaid nesemnalată de tușierul Marin Nița) șutează la poartă, Uțu respinge înspre lateral lui Nița care pătrunde în careu și trimite în plasă: 2—0. Trei minute mai tîrziu, Farul reduce din handicap: Ologu, complet nemarcat, reia în plasă de la 8 m o centrare efectuată de Antonescu, demarcat pe aripa stîngă. În min. 61 Oblemenco (de astă dată în poziție și mai clară de ofsaid) înscrie nestingherit, întrucît apărătorii Farului se opriseră să aștepte semnalizarea. Jocul se întrerupe circa 3 min., pe care arbitrul Aurel Bentu nu le va mai adăuga.

Ultima jumătate de oră se scurge tot în nota de superioritate a gazdelor. Cea mai mare ocazie va fi ratată de Oblemenco (min. 87) care, servit excelent în adîncime de Nița, va călca pe minge în apropierea punctului de la 11 m, singur cu portarul.

G. NICOARA

Tineret: „U" Craiova—Farul 3—0 (3—0).

UNIVERSITATEA — FARUL 3—1 (1—0)

CRAIOVA, 6 (prin telefon, de la trimisul nostru). Stadion central; timp frumos; teren bun; spectatori aproximativ 25 000. Au marcat: Circiumărescu (min. 11), Nița (min. 51), Oblemenco (min. 61), respectiv, Ologu (min. 54).

„U" CRAIOVA: Pîlcă 7 — Niculescu 8, Mincă 7, Bîtlan 6, Popa 8, Strîmbeanu 8, Ivan 8, Nița 8, Neagu 6, Oblemenco 6, Circiumărescu 8.

FARUL: Uțu 5 — Stoica 4, Koszka 6, Mareș 6, Dumbravă 6, Pleșa 7, Antonescu 6, Badea 5, Iancu 6, Tufan 5, (min. 60 — Tr. Popescu), Ologu 7.

A arbitrat Aurel Bentu ★★ ajutat la linie de St. Lazăr și Marin Nița — toți din București.

Ieri a fost ziua lui Dembrovschi...

72 de minute din partida disputată ieri în orașul lui Bacovia s-au scurs după banalul ritual-tip al ultimelor noastre campionate: echipa gazdă a atacat, oaspeții s-au apărat, ofensiva localnicilor a avut cîștig de cauză și scorul le-a devenit favorabil. În min. 72, era 2—0 pentru echipa lui Nicușor și autorul acestor rînduri se gîndea cu tristețe că la încheierea jocului va trebui să repete, în transmisia sa, monotonul refren: avantajul terenului și-a spus cuvîntul. Tocmai cînd spectatorii băcăuani, pe deplin liniștiți de soarta jocului, și-au transferat atenția de la partida urmărită „de visu" la palpitantele evenimente (redate prin tranzistoare) de la București sau Cluj, a venit primul avertisment: o bîlbîială a fundașilor băcăuani i-a dat posibilitatea lui Oprișan să centreze în fața porții lui Ghiță, Grozea a țîșnit ca din cutie, o lovitură de cap și... 2—1. Dezechilibrați de acest gol neașteptat, fotbaliștii băcăuani sînt, în min. 84, spectatori la repetarea scenei: centrare lungă a lui Ionescu, „cap" Dridea: 2—2. După această fază, majoritatea aparatelor cu tranzistori din tribune sînt închise... Ploieștenii, cu un finiș impresionant, sînt la un pas de o dramatică răsturnare a „soartei". Iată însă că un atac disperat al gazdelor se soldează cu o centrare înaltă în careul ploieștean, sar 7—8 jucători, mingea ajunge la Volmer, un șut fulgerător și... 3—2. Și aceasta este sentința definitivă a partidei!

Un meci de mare luptă, dominat în bună parte de... terenul foarte greu. În condiții dificile de menținere a echilibrului și de control al balonului, un fotbalist s-a văzut peste toți jucătorii: selecționabilul **Dembrovschi** care, de ziua s-a onomastică (ieri a împlinit 23 de ani), și-a interpretat cu un brio de mare tenor partitura fotbalistică. A acționat din „16" în „16", mingea l-a ascultat ca vrăjită (repetăm, terenul a fost foarte alunecos), a marcat un gol și și-a condus cu inteligență echipa, onorînd cu prisosință selecționarea sa în lotul național.

Marius POPESCU

La tineret-rezerve: Dinamo Bacău — Petrolul Ploiești 1—1 (0—0).

DINAMO BACĂU — PETROLUL 3—2 (1—0)

BACĂU, 6 (prin telefon, de la trimisul nostru). Stadion „23 August"; timp frumos; teren moale; 7 000 spectatori. Au marcat: Dembrovschi (min. 7), David (min. 67) și Volmer (min. 86) pentru Dinamo, respectiv Grozea (min. 72), Dridea (min. 84) pentru Petrolul.

DINAMO: Ghiță 6 — Kiss 5, Nunweiller IV 5, Velicu 7, Maghiar 5, Dușan 8, Vătafu 6, Ene D. 7, Dembrovschi 10, Rugubei 7, David 6 (min. 75 — Volmer 7).

PETROLUL: Sfetcu 4 — N. Ionescu 7, Bădin 6, Pal 6, Mocanu 8, Dincuță 6, Alexiu 6, Florea II 6, Grozea 7, Iuhas 5 (min. 78 Dridea 7), Moldoveanu 5 (min. 61 Oprișan 5).

A arbitrat Andrei Rădulescu ★★★★★, ajutat bine la linie de D. Isăcescu și S. Mîndreș, toți din București.

MEXICO 68

Ancheta internațională a ziarului **Sportul**

CE RECORDURI MONDIALE VOR CĂDEA LA MEXICO?

răspunde Paul BETSCHART (Elveția)

comentator de specialitate al Agenției „SPORT-INFORMATION — ZURICH"

TIRUL

Firesc, în cercurile elveției de specialitate se ventilează opinia că zilele tirului la Olimpiada mexicană vor fi scrise cu litere de aur în istoria acestui sport. Afirmația este bazată și pe faptul că pregătirile trăgătorilor s-au făcut mult mai asiduu decît pentru oricare altă întrecere de pînă acum și că în unele concursuri și antrenamente, rezultatele au fost de-a dreptul excepționale.

Dacă vom analiza rezultatele de anul trecut obținute de primii clasați la armă liberă calibru redus 60 focuri culcat, pistol liber și pistol viteză vom ajunge la concluzia că la aceste probe sînt posibile noi recorduri mondiale. Aceasta în ciuda faptului că la aceste arme, recordurile lumii sînt foarte ridicate: 598 la armă liberă calibru redus 60 f.c.; 566 la pistol liber și 596 la pistol viteză. Aceste performanțe excelente au putut fi totuși depășite la antrenamente. Desigur, însă, aceasta nu constituie totuși o certitudine că și la J.O. forma sportivilor va fi aceeași, mai cu seamă că întotdeauna în asemenea mari competiții tensiunea nervoasă — inamicul nr. 1 al performanțelor în tir — este cu mult mai mare. Acomodarea pe care aproape toți marii „ași" ai tirului au făcut-o pe poligoanele de la Ciudad de Mexico, luarea de contact între cei ce vizează titlul olimpic, sînt tot atîtea motive care ne fac să credem că pînă în ziua întrecerilor, calmul și forma maximă a principalilor favoriți îi vor ajuta să întreacă vechile recorduri ale lumii.

Un cuvînt hotărîtor îl vor avea și condițiile atmosferice din ziua concursului. Dacă, de pildă, vintul va fi mai puternic, fără îndoială că un record mondial nu va fi posibil. Iată de ce și în probele 3×40 (armă liberă calibru mare și calibru redus), la care întrecerile vor dura cel puțin 6 ore, obținerea unui rezultat superior actualului record mondial este pusă sub semnul întrebării. La armă liberă calibru redus 3×40, recordul americanului **Wigger** (1164) este greu de bătut, ca și recordul de la calibru mare (1156).

Cu cîteva săptămîni în urmă am făcut cîteva pronosticuri în privința rezultatelor primilor clasați. Fiind... pesimist din fire, am pronosticat performanțele cele mai slabe care ar fi posibile, și bineînțeles, în această listă n-am prevăzut nici un record mondial. Iată pronosticurile mele: **armă liberă cal. mare 3×40: 1152; armă liberă cal. redus 3×40: 1158; armă liberă cal. redus 60 focuri culcat: 596; pistol liber: 556; pistol viteză: 595; talere: 198; skeet: 199.** Repet, acestea sînt „previziuni". Dacă e vorba însă de „speranțe", atunci ar trebui adăugate acestor cifre multe puncte în plus, dincolo de limitele actualelor recorduri.

Cine vor fi eventualii recordmani și campioni? O întrebare la care un răspuns precis este greu de dat. La toate probele concurența este extrem de mare: protagoniști sînt trăgătorii sovietici și americani la armele libere, dar surprize pot produce și trăgătorii din R.D.G. și alte țări. Fără să fac vreun compliment pistolarilor români **Atanasiu** și **Tripșa**, cred că ei, împreună cu sovieticii, sînt cei mai îndreptățiți la medalii în această probă. La skeet, favoritul principal este vest-germanul **Wirnhier**, în timp ce la talere aruncate din șanț, alături de americani, francezi, italieni, canadidează și românii, așa încît aș putea numi cel puțin 15 favoriți la această frumoasă și interesantă probă.

Finlandezul Jaakko Minkkinen face cunoștință cu poligonul de la Campo Militar.

Paul Libaud se pronunță pentru controlul antidoping și la voleibaliști

La o conferință de presă care a avut loc la Ciudad de Mexico, Paul Libaud, președintele federației internaționale de volei, fiind întrebat de un grup de medici ce părere are despre controlul antidoping la voleibaliști a răspuns foarte categoric: **„Orice jucător care va fi găsit că a folosit substanțe dopante va fi exclus din competiție, iar echipa sa va pierde meciul cu 3:0".** Vorbind despre organizarea viitoarelor campionate mondiale, președintele Libaud a arătat că în 1969 campionatul mondial masculin se va desfășura în R.D. Germană, iar în 1972, în Bulgaria.

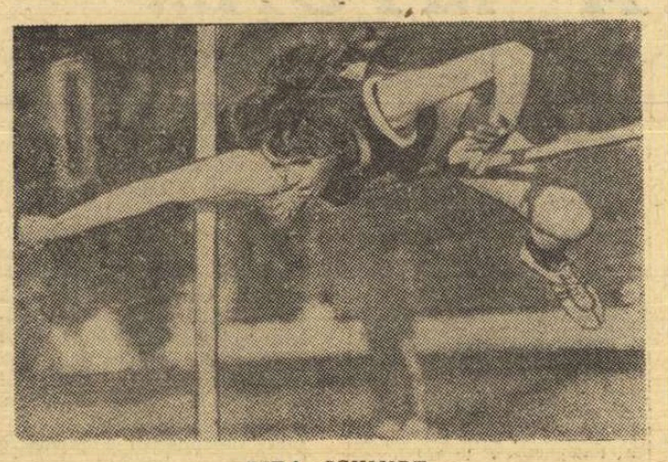

RITA SCHMIDT

BILANȚ MONDIAL 1968

Competiția pentru cucerirea unui număr cît mai mare de decari are multe puncte de atracție. De pildă, față de precedenta ediție a J.O. de la Tokio, cea din 1968 prezintă două noutăți. Pentru prima oară figurează proba de skeet (talere aruncate din turn) și, tot în premieră, femeile vor putea participa în concursurile rezervate pînă acum numai bărbaților.

De asemenea, va fi consemnată și cea mai numeroasă participare din istoria J. O.: aproximativ 450 de trăgători din vreo 70 de țări. Precedentele participări au fost: **1896**: 116 trăgători din 4 țări; **1900**: 207 (10), **1908**: 247 (14), **1912**: 288 (16), **1920**: 267 (18), **1924**: 258 (27 de țări printre care și România — pentru prima oară — cu 5 țintași), **1932**: 41 (10), **1936**: 141 (29), **1948**: 195 (28), **1952**: 226 (43), **1956**: 152 (34), **1960**: 312 (60), **1964**: 259 (50).

Concursurile de la Campo Militar nr. 1 vor reuni sportivi de o mare valoare, creditați cu rezultate excepționale. În această privință, cele mai ilustrative sînt, desigur, cifrele. Tocmai de aceea, le vom da cuvîntul...

ARMĂ LIBERĂ CALIBRU REDUS 60 f. CULCAT

J. O. 1964: 1. L. Hammerl (Ungaria) 597 p, 2. L. Wigger (S.U.A.) 597 p, 3. T. Pool (S.U.A.) 596 p. **R. O.**: L. Hammerl și L. Wigger cu cîte 597 p (ambele în 1964). **R.M.**: D. Boyd (S.U.A.) 598 p (1966), A. Mayer (Canada) 598 p (1967).
Rezultate 1968: J. Nowicki (Polonia), L. Papp (Ungaria) și Margaret Thompson (S.U.A.), toți 599 p; GH. SICORSCHI (ROMÂNIA), F. Łafortune (Belgia), W. Komlev (U.R.S.S.) și L. Wigger, toți 598 p. Alți 13 trăgători au obținut rezultatul de 597 p.

ARMĂ LIBERĂ CALIBRU REDUS 3×40 f.

J. O. 1964: 1. L. Wigger 1164 p, 2. V. Velicikov (Bulgaria) 1152 p, 3. L. Hammerl 1151 p. **R. O.**: L. Wigger 1164 p (1964). **R. M.**: L. Wigger 1164 p (1964).
Rezultate 1968: V. Parhimovici (U.R.S.S.) 1170 p; G. Quellette (Canada) 1168 p; O. Lapkin, G. Anderson (S.U.A.) și B. Kiingner (R.F.G.), toți 1166 p; J. Navratil (Cehoslovacia), Margaret Thompson și L. Wigger, toți 1164 p; N. ROTARU (ROMÂNIA), V. Lippold (R.D.G.) și V. Koniakin (U.R.S.S.), toți 1163 p.

ARMĂ LIBERĂ CALIBRU MARE 3x40 f. 300 m

J.O. 1964: 1. G. Anderson 1153 p, 2. S. Kveliașvili (U.R.S.S.) 1144 p. 3 M. Gunnarsson (S.U.A.) 1136 p. **R.O.**: G. Anderson 1153 p (1964). **R.M.**: G. Anderson 1156 p. (1966).
Rezultate 1968: E Vogt (Elveția), Margaret Thompson și Gmür (Elveția), toți 1156 p; G Anderson, J. Foster și K. Müller toți 1153 p; P. Ruch (Elveția) 1152 p; V. Koniakin și D. Adams (S.U.A.) ambii 1151 p, A. Gerasimenok 1150 p.

TALERE (ARUNCATE DIN ȘANȚ) 200

J.O. 1964: 1. E. Mattarelli (Italia) 198 t, 2. P. Senicev (U.R.S.S.) 194 t, 3. W. Morris (S.U.A.) 194 t. **R.O.** și **R.M.**: nu se înregistrează. **Campionatele europene 1968**: M. Carrega (Franța) 195 t; G. Lumsden (S.U.A.) 194 t; E Casciano (Italia) și A. Alipov (U.R.S.S.) 193 t; P. Candelo (Franța) și J. Beck (S.U.A.), 192 t; F. Haag (R.F.G.) și Tomassini (Italia) 191 t.

SKEET (TALERE ARUNCATE DIN TURN) 200

R.M.: N. Durnev (U.R.S.S.) 200 t. **Campionatele europene 1968**: K. Wirnhier (R.F.G.) 196 t; K. Meyer (R.F.G.), Bolianski (U.R.S.S.), A. Orrgard (Suedia), A. Rogowski (Polonia), K. E. Petersen (Danemarca) și Makela (Finlanda), toți 192 t; W. Danek (Polonia), L. Beccheroni (Italia), E. Schroeter (R.F.G.), P. Xanthakos (Grecia) și Stockelberg (Suedia), toți 191 t.

Și acum, două clasamente inedite privind J. O. Pe țări, cele 114 medalii de aur (1896—1964) au fost repartizate astfel: S.U.A. 35, Norvegia și Suedia cîte 12, Marea Britanie 8, Franța 7, Elveția și U.R.S.S., cîte 6, Ungaria 5, Grecia, Canada, ROMÂNIA, Italia și Finlanda cîte 3, Danemarca și Germania cîte 2, Belgia, Brazilia, Peru și Austria cîte una. **Trăgătorii care au obținut pînă în prezent cîte două medalii de aur**: A. Lane (S.U.A.) 1912 (pistol), M. Fisher (S.U.A.) 1920, 1924 (pușcă), Ole Lilloe Olsen (Norvegia) 1920, 1924 (pușcă), Otto Olsen (Norvegia) 1920, 1924 (pușcă) K. Takacs (Ungaria) 1948, 1952 (pistol), A. Bogdanov (U.R.S.S.) 1952, 1956 (pușcă), P. Linnosvuo (Finlanda) 1956, 1964 (pistol).

PISTOL LIBER 60 f.

J. O. 1964: 1. V. Markkanen (Finlanda) 560 p, 2. F. Green (S.U.A.) 557 p, 3. Y. Yoshikawa (Japonia) 554 p. **Record olimpic**: A. Guşcin (U.R.S.S.) 560 p. (1960) V. Markkanen 560 (1964). **Record mondial**: A. Iassinski (U.R.S.S.) 566 p (1955).
Rezultate 1968: H. Artelt (R.D.G.) 573 p; A. Iegrișin (U.R.S.S.) 570 p; D. Denev (Bulgaria) 569 p; V. Stolipin (U.R.S.S.) 567 p; F. Higginson (S.U.A.) 566 p; D. Hamilton (S.U.A.) 565 p; G. Kosih (U.R.S.S.), H. Vollmar (R.D.G.) și H. Anderson (S.U.A.), toți 564 p; S. Saarenpää (Finlanda) 563 p;

PISTOL VITEZA 60 f.

J. O. 1964: 1. P. Linnosvuo (Finlanda) 592 p, 2. I. TRIPȘA (ROMÂNIA) 591 p, 3. L. Nacovsky (Cehoslovacia) 590 p. **R. O.**: P. Linnosvuo 592 p (1964). **R.M.**: VIRGIL ATANASIU (ROMÂNIA) 596 p (1966).

RITA SCHMIDT, GABRIELE WETZKO ȘI KARIN JANZ TREI SPERANȚE OLIMPICE ALE R.D. GERMANE

Sportivii din R. D. Germană au obținut anul acesta succese remarcabile în competițiile internaționale, impunîndu-se atenției specialiștilor care întrevăd că o serie de medalii olimpice, mai ales în probele feminine, vor lua destinația spre această țară unde se duce, după cum știm, o muncă asiduă pentru promovarea sportului.

Am ales din delegația olimpică a R. D. Germane, pentru a le prezenta cititorilor noștri, trei tinere sportive foarte talentate și bine pregătite pentru severul examen de la Ciudad de Mexico.

RITA: „O BRUMEL A ATLETISMULUI FEMININ"

Așa a fost numită Rita Schmidt de un ziarist francez, după ce a cîștigat săritura în înălțime la campionatul european de sală de la Madrid. Rezultatul de 1,85 m cu care a cucerit titlul a stîrnit o adevărată senzație, căci Rita și-a depășit cu 11 centimetri propria-i înălțime! Ascensiunea acestei atlete a fost destul de rapidă. În urmă cu 5 ani, pe cînd Rita nu avea decît 13 ani, a trecut ștacheta înălțată la 1,43 m. Doi ani mai tîrziu, Rita stabilea un nou record de junioare al R. D. Germane, cu 1,68 m. Anul trecut, atleta a primit botezul marilor competiții, a fost selecționată în echipa Europei (fiind cea mai tînără componentă) pentru meciul cu America de la Montreal. În prezent, Rita Schmidt deține un rezultat de 1,87 m care o recomandă drept una dintre principalele favorite pentru obținerea medaliei de aur.

Iată cîteva date biografice: S-a născut la Gross Grimma, la 21 octombrie 1950; Înălțime: 1,70 m; Greutate: 60 kg. Antrenor: Günther Lein.

GABRIELE WETZKO

GABRIELE: ARE DOAR 14 ANI!

Gabriele Wetzko este cea mai tînără sportivă din lotul olimpic al R. D. Germane. S-a născut la Leipzig, la 28 iulie 1954. În ultima vreme Gabriele s-a impus ca o autentică speranță a natației din R.D. Germană. A cîștigat de 6 ori titlul de campioană la junioare a țării și s-a remarcat, totodată, în întrecerile rezervate senioarelor. Gabriele Wetzko este specialistă în probele de liber, în care, a obținut rezultate cu răsunet internațional.

KARIN JANZ

Eleva de liceu din Leipzig (înălțime 1,64 m — greutate 49 kg) poate ocupa un loc fruntaș într-una din finalele probelor olimpice de natație — stil liber.

KARIN: O MEDALIE ÎN PERSPECTIVĂ

Alături de sovietica Kucinskaia și de reprezentanta Cehoslovaciei, Ceaslavska, Karin Janz este candidată principală la medaliile olimpice în concursul de gimnastică. Născută în 1952, Karin Janz este una dintre cele mai talentate gimnaste ale R.D. Germane. Anul trecut a ocupat locul al patrulea la campionatele europene și a cucerit titlul de campioană a țării. La paralele inegale, Karin Janz este o veritabilă artistă. Fără a lucra în forță, Janz se impune prin viteză în execuție, siguranță și grație. Iată de ce această fetiță de 16 ani va fi o adversară redutabilă pentru cele mai experimentate concurente.

Din nou pe tartanul pistei de la Ciudad Universitario

Sîmbătă a continuat concursul preolimpic de atletism desfășurat pe pista stadionului de la Ciudad Universitario. Ca și în prima zi, au fost înregistrate cîteva rezultate valoroase. N-a scăpat atenției faptul că în concurs și-au făcut intrarea și cîteva atlete din echipa S.U.A., sosită cu o zi înainte în capitala mexicană.

O surpriză poate fi considerată victoria în ștafeta feminină de 4x100 m a echipei Olandei care a învins formațiile similare din Cuba (corecordmană mondială), Australia și S.U.A., realizînd timpul de 43,9 s, la 0,3 de secundă de recordul lumii.

Timpuri excepționale au fost obținute (ca și vineri) în ștafeta masculină 4x100 m. Astfel, într-o serie care a reunit echipele din Cuba, U.R.S.S., Jamaica, Bahamas, toate cele patru formații au coborît sub 40,0 s. A cîștigat Cuba cu 38,8 s.

Prezența atleților kenyeni și în alte probe decît cele cu care ne obișnuiseră pînă acum, provoacă neliniște printre participanți. Africanii au alcătuit o formidabilă ștafetă de 4x400 m, cronometrată sîmbătă în 3:01,7!! La mai bine de o secundă distanță a încheiat cursa cel de-al patrulea schimb al formației jamaicane.

O foarte rapidă cursă de 110 mg: Ottoz (Italia) 13,5 s, Forsander (Suedia) 13,7 s, Balihin (U.R.S.S.) și Nadenicek (Cehoslovacia) 13,9 s.

In absența atleților americani, sovieticul Bolșov a cîștigat săritura în înălțime cu 2,12 m, urmat de alți 8 concurenți care au trecut 2,09 m.

Australianca Caird a cîștigat seria sa la 80 mg în 10,4 s. La lungime, pe primul loc s-a clasat Tatiana Talîșeva (U.R.S.S.) cu 6,46 m, urmată de americancele White (6,30 m) și Watson (6,20 m).

La 200 m bărbați cea mai puternică impresie a lăsat-o australianul Norman Peter care a obținut 20,2 s, ceea ce-l aduce printre primii 10 performeri ai anului. În celelalte trei serii au învins francezul Nallet, sovieticul Maslakov cu 20,8 s și argentinianul Alonge (20,7 s).

Deși a cîștigat una din seriile cursei feminine de 200 m, cubaneza Cobian n-a reușit cu 23,4 s cel mai bun timp al zilei, care i-a revenit australiencei Lamy și olandezei Bakker (23,3 s.).

La triplusalt, unde au lipsit, de asemenea, cîțiva dintre specialiștii probei, printre care și Șerban Ciochină, a cîștigat detașat sovieticul Saneev cu 16,71 m, urmat de compatriotul său, Dudkin — 16,18 m și Cziffra (Ungaria) — 16,14 m.

Rezultate modeste la aruncarea suliței femei, probă în care principala favorită, poloneza Jaworska, n-a reușit decît 56,40 m întrecînd-o cu 28 cm pe maghiara Nemeth. Locurile următoare au fost ocupate cu cifre între 53 și 51 m.

Semifondistul mexican Neri, profitînd de inconsecvențele tactice ale adversarilor săi, a reușit să treacă primul linia de sosire la 1 500 m, spre marea satisfacție a spectatorilor, dar cu un timp puțin concludent — 3:49,8. De altfel, altitudinea își spune marcat cuvîntul în alergările pe distanțele medii și lungi. La 3 000 m obstacole a cîștigat kenyanul Biwot — 8:53,6, la mare distanță de următorii clasați, toți peste 9:07,0; la 10 000 m reprezentantul Etiopiei, Fekron, a acoperit cele 25 de ture în 30:03,8. Un bun fondist cum este maghiarul Toth a înregistrat 33:10,0.

Desfășurată în afara stadionului, proba de aruncarea ciocanului a prilejuit cea mai frumoasă dispută a zilei și o acerbă luptă între marii favoriți olimpici Romuald Klim și Gyula Zsivotzki. Klim a cîștigat cu 71,96 m învingîndu-și rivalul doar cu 8 cm. O amenințare, prezența pe locul 3 al lui Theimer (R.D.G.) cu 70,70 m.

Spre regretul publicului alergătoarea iugoslavă Vera Nicolici nu s-a putut alinia la startul alergării de 800 m. Recordmana mondială este accidentată. În absența ei a învins americanca Doris Brown în 2:06,6, urmată de canadianca Addy Hoffman 2:07,6.

Întrecerea discobolilor a prilejuit un strîns duel între Milde (R.D.G.) și Danek (Cehoslovacia). Primul a obținut 61,54 m, cel de al doilea 61,28 m. Restul concurenților au aruncat între 54 și 56 m. Ne gîndim la Naghi, rămas acasă, în ciuda unor rezultate recente de peste 59 m!

(Prin telex)

Corespondență specială din Varșovia

Fotbaliștii polonezi, înaintea meciului de la Iași

Întîlnirea pe care selecționata divizionară a Poloniei o susține miercuri 9 octombrie la Iași, în compania selecționatei omonime române, se încadrează în pregătirile efectuate de fotbaliștii polonezi în vederea meciurilor oficiale cu R. D. Germană și Irlanda, de la finele lunii. Va fi primul test al selecționabililor noștri, urmat, la distanță de o săptămînă, de meciul virtualei echipe reprezentative, la Varșovia, cu formația maghiară fruntașă **Ujpesti Dozsa**.

Bineînțeles, dintre cele două jocuri de pregătire, cel mai interesant este cel împotriva României. Antrenorul **Ryszard Koncewicz** îi acordă o importanță deosebită, datorită faptului că fotbaliștii români sînt cunoscuți la noi ca buni tehnicieni, jucînd în tempo rapid, capabili de cele mai înalte rezultate. Părerea generală este că astăzi românii nu pot fi întrecuți pe teren propriu de polonezi.

Grija principală a antrenorului constă în aceea că el nu poate folosi în meciul de la Iași cel mai bun „11". În aceeași zi, **Legia Varșovia** joacă la München returul din C.O.T. **(Legia—München 1860 6—0**, în tur), astfel că nici unul dintre fotbaliștii militari nu este disponibil. Vor lipsi fundașul **Gmoch** (accidentat, de altfel), mijlocașii **Balut, Dejna** și atacantul **Zmijewski**. În categoria accidentaților mai trebuie trecut și **Latocha** de la **Gornik Zabrze**. În aceste condiții, nu pare surprinzător startul dificil al „posibililor" în fața primului lor sparing-partner, de săptămîna trecută: **Selecționata-Polonia Bytom 4-3 (1-3)**.

Antrenorul **Koncewicz** a reținut pentru deplasarea în România pe următorii 17 **Kostka** (de 10 ori internațional) și **Gomola** (4) — portari; **Leszczynski** (0), **Oslizlo** (51), **Brejza** (5), **Bazan** (19) și **Wrazy** (0), — fundași; **Szoltysik** (16) **Winkler** (6), **Bula** (3) și **Stachula** (0) — mijlocași; **Kozerski** (0), **Sadek** (13), **Lubanski** (27), **Jarosik** (12), **Marks** (1) și **Rother** (0) — înaintași.

Ca o previziune, pot spune că scheletul formației va fi același ca în ultima întîlnire inter-țări a naționalei, susținută împotriva Braziliei (3—6). Problemele principale în alcătuirea echipei rămîn, în ordine: găsirea unui înlocuitor pentru **Gmoch**, la acest post candidînd tînărul **Leszczynski** și mai rutinatul **Brejza**; alegerea unui extrem dreapta dintre debutantul **Kozerski** și golgeterul ligii secunde, **Marks**. Semne de întrebare care-și așteaptă rezolvarea tocmai prin testmeciul cu redutabila formație a României.

G. ALEKSANDROWICS

telex — radio — telefon

INDIA a cîștigat cu 3—2 semi-finala interzonală pe care a susținut-o cu echipa R.F.G. în Cupa Davis. În ultimele partide, tenismanul indian Krishnan a dispus cu 6—2, 7—5, 6—2 de Buding, iar vestgermanul Bungert l-a învins pe Lal (India) cu 1—6, 4—6, 7—5, 6—4, 6—3.

■

CICLISTUL profesionist danez Olle Ritter, care se pregătește să doboare la Ciudad de Mexico recordul mondial al orei, a realizat pe pista velodromului olimpic performanțe mai bune decît actualele recorduri ale lumii pe distanțele de 5 km (5:51,0), 10 km (11:58,4) și 20 km (24:17,4).

■

LA BERLIN s-a disputat întîlnirea internațională de hochei pe gheață dintre reprezentativele R. D. Germane și Poloniei. Oaspeții au obținut victoria cu 4—3 (3—0, 0—1, 1—2).

■

AUTOMOBILISTUL scoțian Jackye Stewart, pilotînd un „Matra Ford" a corectat cea mai bună performanță realizată pînă acum pe circuitul de la Watkkins Glen. În cadrul antrenamentelor pentru „Marele Premiu" al S.U.A. el a obținut pe un tur de pistă (în lungime de 3,700 km) o medie orară de 206 km.

■

IN CAMPIONATUL englez de fotbal, etapa a 12-a s-a soldat cu următoarele rezultate: West Bromwich Albion—Queens Park Rangers 3—1; Liverpool—Burnley 4-0; Chelsea—Ipswich 3—1; Wolverhampton—Coventry 1—0; Everton—Manchester City 2—0; Manchester United—Arsenal 0—0; Leeds—Newcastle 1—0; Nottingham—Stoke 3-3; Sheffield Wednesday—Sunderland 1—1; Tottenham—Leicester 3-2; West Ham—Southampton 0—0. În clasament conduce Liverpool, Arsenal și Leeds cu cîte 18 p.

■

IN ETAPA a 9-a a campionatului vest-german de fotbal: Hanovra 96— München 1860 3—2; Kaiserlautern—Alemannia Aachen 2—1; F. C. Köln —Eintracht Frankfurt 2—1; Borussia Mönchengladbach—S.V. Hamburg 1—2; Werder Bremen—Eintracht Brunswick 2—1; Borussia Dortmund—MSV Duisburg 2—1; Kickers Offenbach—Schalke 1—0. În clasament conduce Bayern München cu 16 p.

Dunărea Galați—Chemie Halle (R.D.G.) 4,5-3,5

În ultima partidă a turneului pe care-l întreprinde în țara noastră, formația de lupte libere Chemie Halle, din R. D. Germană, a evoluat la Galați în compania echipei Dunărea, de care a fost învinsă cu scorul de 4,5—3,5. Majoritatea gălățenilor s-au prezentat bine puși la punct, susținînd meciuri spectaculoase. REZULTATE: **cat. 52 kg** — V. Rusu (Dunărea) p.p. Holzapfel (Chemie), **57 kg** — N. Pteșură (G) b. tuș Petrann (Ch), **63 kg** — V. Gherghițan (D) cîștigă fără adversar, **70 kg** — G. Ciuntu (D) egal cu Quente (Ch), **78 kg** — D. Bacalu (D) p.p. Jung (Ch), **87 kg** — V. Iorga (D) b.p. Latke (Ch), **97 kg** — N. Burgaza (D) p. tuș Wolf (Ch), **+ 97 kg** — P. Enache (D) b. tuș Boisee (Ch).

V. ȘTEFĂNESCU, coresp.

Tiparul I. P. „Informația", str. Brezoianu nr. 23—25, București

40368

Redacția și administrația: str. Vasile Conta nr. 16, tel. 11.10.05, interurban 72 și 286. Telex sportrom buc. 180.

PROLETARI DIN TOATE ȚĂRILE, UNIȚI-VĂ!

sportul

4 pagini 30 bani

Anul XXIV Nr. 328 (5762) ZIAR AL CONSILIULUI NAȚIONAL PENTRU EDUCAȚIE FIZICĂ ȘI SPORT Marți 8 octombrie 1968

INAUGURAREA SESIUNII C.I.O.

Luni dimineața la ora 10, în sălile Palatului Național al artelor frumoase din Mexic, a avut loc ședința solemnă de deschidere a celei de a 67-a sesiune a C.I.O. Participanții au ascultat întîi Imnul național mexican și Imnul olimpic, apoi discursul președintelui Republicii Mexic, Gustavo Diaz Ordaz, care a declarat deschisă sesiunea. A urmat alocuțiunea președintelui C.I.O., Avery Brundage.

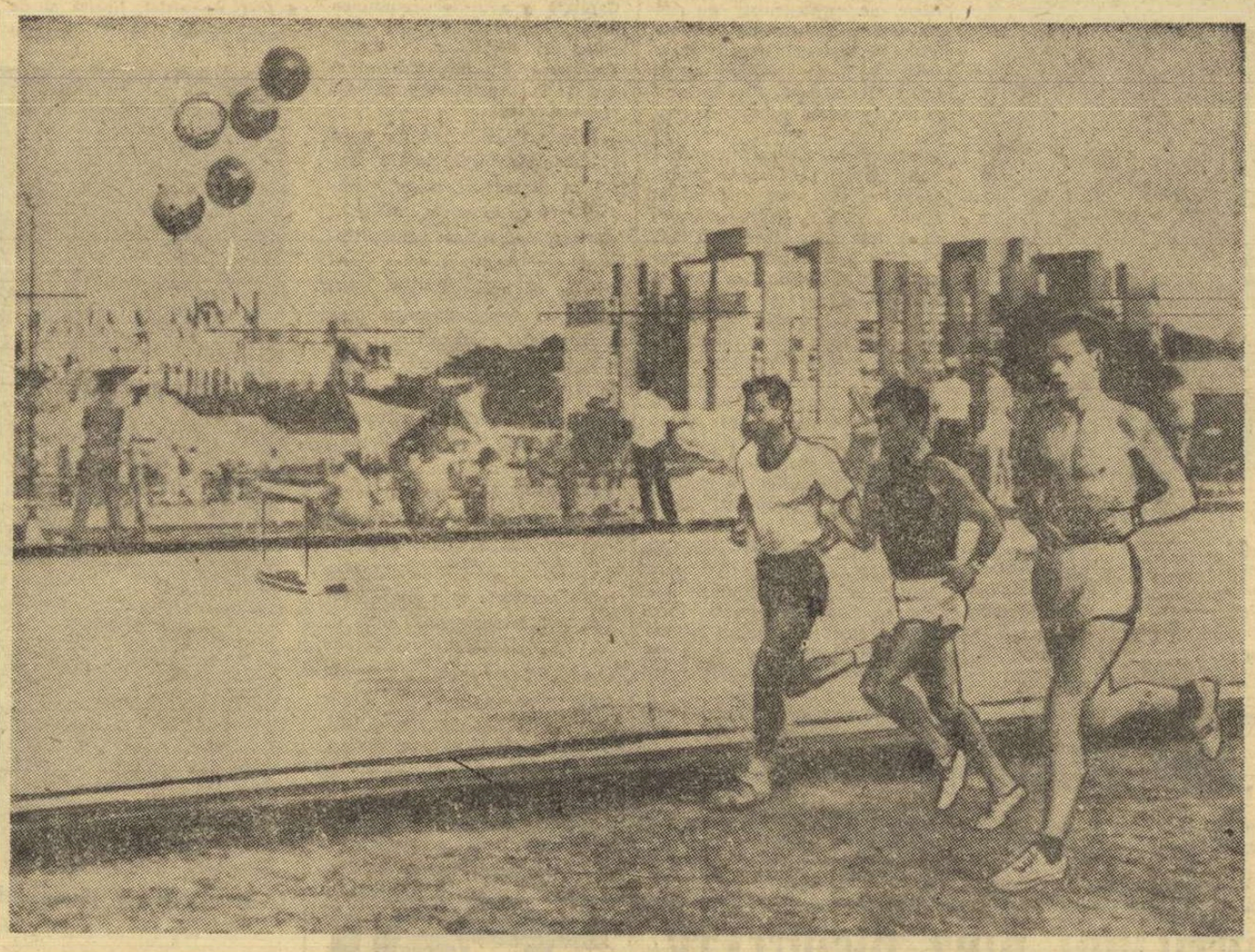

Maratoniștii „înghit" zilnic porții serioase de kilometri. Iată trei dintre ei făcîndu-și obișnuitul antrenament pe terenul din satul olimpic. (Telefoto: A.P. — Agerpres)

G. ECHEVARRIA: „JOHN KINSELLA ESTE PRINCIPALUL MEU ADVERSAR!"

Atmosfera destul de fadă a ședințelor de antrenament, a nesfîrșitelor lungimi de bazin s-a încheiat ieri la piscina olimpică, unde a avut loc un concurs cu participarea înotătorilor din Olanda, Suedia, Finlanda, Argentina, Danemarca și Iugoslavia.

Olandeza **Ada Kok** a luat startul într-o probă... masculină de 200 m delfin, realizînd 2:26,9. Antrenorul **Bob Kerkhoven** speră să obțină 5 medalii de aur cu cei 17 înotători olandezi. Recordmanul european al acestei probe, suedezul **Peter Feil**, pare să fie departe de forma sa maximă, nereușind decît 2:15,5. O comportare surprinzătoare — cea a înotătoarelor iugoslave, care par a fi în mare progres: **Ana Boban, Zdenka Gasparac** (a cîștigat lejer la 100 m spate în 1:09,6) și **Djurica Bjedov** (1:17,0-100 m bras).

Impresii bune au mai lăsat suedezii **L. Eriksson** (2:02,6-200 m liber) și **G. Larsson** (2:03,2 - 200 m liber), iugoslavul **D. Vrhovsek** (62,0-100 m spate) și olandezul **B. Schoutens** (62,9-100 m spate).

Doi dintre sportivii australieni, care nu au avut răbdare să aștepte ora tîrzie a concursului au luat startul neoficiale: **M. Wenden** 1:57,3 la 200 m liber și **Y. O'Brien** 1:09,0 la 100 m bras, timpi cu care se pot cîștiga probele olimpice.

Mult comentate au fost și ultimele rezultate înregistrate de înotătorii americani la Colorado Springs. Dintre acestea trebuie subliniat acel 52,7 al lui Zac Zorn la 100 m liber.

Loturile Mexicului și Uniunii Sovietice s-au antrenat împreună. În afara lui **G. Echevarria** (care-l consideră pe J. Kinsella cel mai puternic adversar), mexicanii mai au cîteva puternice atuuri: **Felipe Munoz** în probele de bras, **Laura Vaca** și **Maria Teresa Ramirez** (care a învins-o pe Elisabeth Ljunggren-Morris la 800 m liber realizînd 9:35,0).

REPORTAJE ȘI COMENTARII, DE LA TRIMISUL NOSTRU SPECIAL LA A XIX-A OLIMPIADĂ

LA TELEFON — CENTRUL DE PRESĂ „MARIA ISABEL"

NOUTĂȚILE ZILEI LA CIUDAD DE MEXICO

LA VILLA OLIMPICA: 7 297 SPORTIVI DIN 100 ȚĂRI

Un număr de 7 297 sportivi din 100 de țări au sosit pînă în prezent la Ciudad de Mexico, ceea ce reprezintă un record olimpic și primul înregistrat la actuala ediție a J.O. Reprezentanți ai altor 19 țări sînt așteptați să sosească pînă la 12 octombrie, data deschiderii Jocurilor.

RON CLARKE PESIMIST

Celebrul alergător australian Ron Clarke, realizator al unei excepționale serii de recorduri dar niciodată învingător olimpic, crede că nici la Mexico nu va cîștiga vreo medalie. Zece zile după sosirea sa aici, Clarke a devenit pesimist. „Degeaba mi-am reluat antrenamentele din plin — **spune multiplul recordman mondial** —, căci acum sînt sigur că, pe orice distanță dincolo de 400 de metri, medalii de aur, nu vor cîștiga decît alergătorii din 3 țări: Etiopia, Kenya și Mexic, pentru simplul motiv că aceștia trăiesc la altitudine..."

Aceste temeri se bazează pe victoria preolimpică a mexicanului Juan Martinez la 5 000 m și pe performanțele realizate la antrenamente de alergătorii din Kenya, Temu și Keino. „La încheierea curselor — **spune Ron Clarke** — voi fi bucuros dacă nu voi fi întrecut cu un tur întreg!..." **Și totuși, sîmbătă, alergînd de unul singur 10000 m, Clarke a realizat 29:30.0**

ANTRENAMENTELE MARATONIȘTILOR

Pistele de tartan ale stadioanelor (în număr de 6) nu sînt, firește, avantajoase pentru antrenamentele maratoniștilor și ar fi stupid să-i vedem învîrtindu-se pe un oval de 400 de metri. Iată de ce belgianul Gaston Roelants și încă alții au ales ca teren de pregătire împrejurimile orașului, la altitudinea de 3 000 de metri, cu peste 800 de metri mai sus decît arată altimetrul pentru centrul lui Ciudad de Mexico. Alți maratoniști au optat pentru un traseu în circuit, de 1 200 de metri, prin satul olimpic. Dublul campion olimpic Bikila Abebe este des văzut pe o stradă închisă circulației automobilistice din Cetatea Universitară, în preajma stadionului olimpic. Aci mai există și avantajul de a putea căpăta, în diverse puncte, băuturi răcoritoare.

O NOUĂ PUTERE ATLETICĂ

În proba de ștafetă 4x400 metri, toate performanțele anterioare obligau pe specialiști să ia în considerare echipele S.U.A., Poloniei, Angliei, R.F. a Germaniei și poate a Jamaicăi. Iată însă că recentul rezultat al ștafetei Kenyei (3:01,7) răstoarnă ierarhia. În Casa presei se spune că va trebui să ne obișnuism cu noile nume: Charles Asati, Hezekiah Miamau, Robert Ouko, Daniel Rudisha. **Acești alergători kenyeni vor face probabil furori în probele de sprint prelungit.**

UN REZULTAT EXCEPȚIONAL PE VELODROM

Duminică seara, pe velodromul olimpic din Ciudad de Mexico, 8 000 de spectatori au asistat la o cursă deosebit de spectaculoasă: de urmărire individuală, pe 4 000 de metri. Rezultatele înregistrate — dar în special cel al învingătorului — *Rupert Kratzer* (R.F.G.) au fost excepționale. KRATZER, care a alergat cu englezul McKedwin, A REALIZAT TIMPUL DE 4:40,24 — CEA MAI BUNĂ PERFORMANȚĂ DIN TOATE TIMPURILE.

Din cauza vremii nefavorabile nu s-au disputat decît șase serii.

Pe locurile următoare s-au clasat francezii Rebillard (4:45,67) și Darmet (4:49,26).

KURENȚOV — HALTEROFILUL IDEAL

Antrenorul lotului polonez de haltere, Rogulski, acordă un mare credit elevilor săi Baszanowski, la categoria ușoară (67,5 kg), și Novak, la categoria până (60 kg), care candidează la medaliile olimpice. Printre cei șapte reprezentanți polonezi se află și Zielinski, care îl dublează pe Baszanowski la cat. ușoară, și rezervate luptătorilor și boxerilor căldura este de-a dreptul insuportabilă. Termometrul arată în mod constant 30 de grade. Este lesne de închipuit că pe o asemenea căldură se pot antrena numai acei sportivi care doresc să scadă în greutate. Între aceștia am văzut mulți luptători și boxeri sovietici, turci, români, bulgari și japonezi. Luptătorul sovietic Anatoli Kolesov, campion olimpic la Tokio a declarat că această metodă este cu mult mai eficientă decît obișnuitele slăbiri, prin băi cu aburi.

(Continuare în pag. a 4-a)

Schifiști din echipajele de dublu ale S.U.A. și Danemarca stînd de vorbă după antrenament: de la stînga spre dreapta, Bill Maher, Niels Secher și John Nunn (Foto: A.P.-AGERPRES)

• Antrenorul român Caius Jianu care pregătește echipa feminină de gimnastică a R. F. a Germaniei se bucură de frumoase aprecieri, atît din partea sportivelor cît și din partea specialiștilor. Se speră ca formația vest-germană să ocupe un loc între primele 6 și acest lucru — după cum relevă comentato-

(Continuare în pag. a 4-a)

Flashuri

• Asupra listelor de participanți la probele de înot se păstrează, deocamdată, un secret desăvîrșit. Pînă acum, la centrul de presă se cunosc doar țările participante. Numărul lor se ridică la 55. Înscrierile pe probe vor fi comunicate abia la 10 octombrie.

• În sălile de antrenament

• Comisia de organizare a turneului olimpic de fotbal a hotărît ca regulamentul privind schimbarea jucătorilor să fie identic cu cel propus pentru meciurile din cadrul campionatului mondial: un jucător de cîmp poate fi schimbat pînă la pauză iar portarul în tot timpul partidei, cu condiția ca ei să se afle înscriși pe foaia de arbitraj. Pe această listă de rezerve pot fi trecuți cîte 5 jucători la fiecare meci.

40 000 DE BALOANE PE CERUL MEXICULUI

S-a stabilit ca festivitatea de deschidere să dureze exact 2 ore, 8 minute și 15 secunde! Marșurile pentru defilarea delegațiilor vor fi executate de o fanfară militară compusă din 340 de instrumentiști.

Defilarea va dura 65 de minute. Lansarea a 40 000 de baloane va marca momentul predării stindardului olimpic către primarul orașului Mexic.

Jurămîntul olimpic va fi rostit de campionul mexican de maraton Pablo Garrido, în vîrstă de 28 de ani, după care vor fi lansați 6 000 de porumbei.

Încă de acum cîteva zile pentru „deschidere" nu mai există nici un bilet de intrare.

PRIMII „ÎNDRĂGOSTIȚI OLIMPICI 1968"

Primii „îndrăgostiți olimpici 1968" au devenit cunoscuți în orașul Olimpiadei. Simpatica mexicană Nora del Paso, campioană a țării sale la schi nautic, care-i întîmpină pe sportivi la sosirea în satul olimpic, a anunțat că se va căsători cu unul din antrenorii echipei italiene de natație, americanul Dick Beaver. Cununia va avea loc la 27 octombrie în capela din satul olimpic. „Va fi multă lume", *asigură cei doi „îndrăgostiți olimpici", care contează pe participarea numeroșilor lor prieteni.*

UN REFREN CARE NU MAI E LA MODĂ

În comentariul publicat de ziarul nostru în urmă cu două săptămîni, colaboratorul Aurel C. Neagu făcea remarca, justă pe atunci, că refrenul campionatului de fotbal ar fi: **victorie pe teren propriu, eșec în deplasare.** Autorul comentariului nu putea, desigur, bănui că afirmația sa va fi contrazisă (și încă atît de net!) chiar în duminica următoare. Și iată că de două etape refrenul amintit, chiar dacă n-a dispărut cu totul, nu mai este la modă. Echipele aflate în deplasare au devenit mult mai îndrăznețe în pretenții, obținînd puncte prețioase și producînd, pe alocuri, surprize de proporții. Cum s-a întîmplat și duminica aceasta în cazul partidelor de la Cluj și București.

Dacă, totuși (ținînd seama și de rezultatele din anii precedenți dintre aceste două echipe), s-ar fi găsit amatori de fotbal care să pronosticheze o victorie a Progresului asupra Universității Cluj, în schimb credem că aproape nimeni n-ar fi putut prevedea succesul Crișului în meciul de pe stadionul „23 August". După opinia noastră, acest 1—0 pentru orădeni este, poate, cel mai surprinzător rezultat înregistrat în campionatul actual. Pentru că nici unul din elementele ce puteau fi luate în considerație nu lăsa să se întrevadă vreo șansă în favoarea fotbaliștilor din orașul de pe Criș. În cele opt etape anterioare, orădenii nu obținuseră nici măcar un punct în deplasare, victoria ocolindu-i adesea și pe propriul teren. Prin comparație, valoarea echipei lor este sub aceea a formației bucureștene. Ca să nu mai amintim și de împrejurarea că, venind după severa înfrîngere de la Trnava, Steaua avea tot interesul să forțeze victoria pentru a se

C. FIRANESCU

(Continuare în pag. a 3-a)

Circiumărescu este mai hotărît decît Uțu și împinge balonul în poarta goală. Fază din meciul Universitatea Craiova-Farul

Foto: M. RĂDULESCU

Puiu Ovidiu concurează la Antipozi!

Pentru prima oară, anul acesta organizatorii concursurilor de motocros de la Antipozi, federațiile de specialitate din Australia și Noua Zeelandă, au hotărît să invite cîțiva concurenți europeni, PRINTRE ACEȘTIA SE NUMĂRĂ ȘI MAESTRUL SPORTULUI PUIU OVIDIU, **fapt care atestă prestigiul internațional ascendent al motocicliștilor români.** Puiu Ovidiu va concura la **Perth** (10.XI), **Melbourne** (17.XI), **Tasmania** (24.XI), **Sydney** (1.XII), **Christchurch** (22.XII), **Blenheim** (26.XII), **Nelson** (29.XII), **New Plymouth** (2.I. 1969), **Auckland** (5.I.), **Wellington** (19.I) și **Woodville** (26.I).

Omega

Starturile olimpice nu au fost încă date, dar la Mexico se organizează zilnic întreceri test sau simple antrenamente cronometrate, întîlniri multiple atît la sporturile individuale cît și la cele de echipe.

În mod deschis, se înfruntă competitori care aspiră la medalii și doar puțini sînt cei care se mențin, încă, în rezervă vrînd poate, în acest fel, să evite un contact direct pe locul de concurs ca nu cumva prin aceasta să li se diminueze capacitatea de a-și surprinde viitorii adversari.

De fapt, întrecerea care se poartă în viață, în general, și în sport, în special, este aceea a omului cu timpul, pentru că efortul se cronometrează și se transpune în indici de timp.

Cît de departe sînt, din acest punct de vedere, disputele Olimpiadelor antice în care singura luptă care se dădea țintea depășirea adversarului direct; învingătorul trăia doar bucuria singulară a succesului asupra unui singur element, partenerul său, fără a ști măcar ce înseamnă aceasta în cifre absolute și față de capacitățile sale maxime. Cîte nedreptăți s-or fi produs din această cauză de-a lungul tradiționalelor jocuri antice! Cîți campioni desăvîrșiți nu au rămas, poate, necunoscuți. Cît de interesantă ar fi putut să fie posibilitatea unor comparații între atletul acoperit de laurii Olimpiadelor elene și cei ai timpurilor noastre! Cum ar fi arătat, oare, un tabel al calităților omenești supreme, în dinamica reprezentată de lupta cu timpul înregistrată obiectiv?

Poate, de aceea, întrecerea atletului de azi (pe piste de zgură ori tartan, pe cea de beton a velodromului, în apa bazinelor etc) este mai grea decît a înaintașilor săi pentru că nu numai concurentul la glorie trebuie depășit ci însăși implacabilul timp, măsurat pînă în cele mai intime dimensiuni ale sale.

Creșterea valorii performanței a fost însoțită de o perfecționare permanentă a mijloacelor de control. Cronometrul tradițional a fost aproape total îndepărtat de locul întrecerii sportive. Acționarea sa manuală este în clipa de față incompatibilă cu cerințele confruntărilor din arenă. Zecimile de secunde au fost, la rîndul lor, disecate în sutimi și chiar miimi (pentru disciplinele cele mai rapide: schi, bob, automobilism) iar ordinea sosirilor nu mai este stabilită de un arbitru, ci de mult mai puternica tehnică modernă. Între cronometru și fotografie s-a realizat o legătură la nivelul cel mai înalt al științei, creîndu-se ceea ce numim astăzi cronograful electronic, înregistrator al rezultatului realizat de sportiv, al filmului fiecărei sosiri și proiector pe ecranul televizorului, a luptei dintre om și timp.

Și toate acestea aproape simultan.

La Mexico nu numai atletismul va beneficia de un aparataj ultra modern ci și natația pentru care s-a realizat un sistem aparte, subacvatic, încastrat în pereții bazinelor și care la atingere declanșează un semnal transmis instantaneu la un pupitru de comandă unde se transformă în unități de timp. Evident, ca și la atletism întregul aparataj este sincronizat cu pistolul starterului. Cronometrajul de mare fidelitate a fost extins și la alte sporturi: lupte, baschet, canotaj, ciclism, călărie, pretutindeni unde omul se confruntă cu timpul.

Este poate răsplata supremă a luptei atletului cu sine însuși pe care el o poate gusta știind că i-a răpit veșnicului tiran — timpul — o fărîmă din tezaurul său indestructibil.

Emanuel VALERIU

Ciudad de Mexico, 7 octombrie

FLORIAN NEGOESCU (Steaua) – INVINGĂTOR MERITUOS IN „CUPA F.R.C."

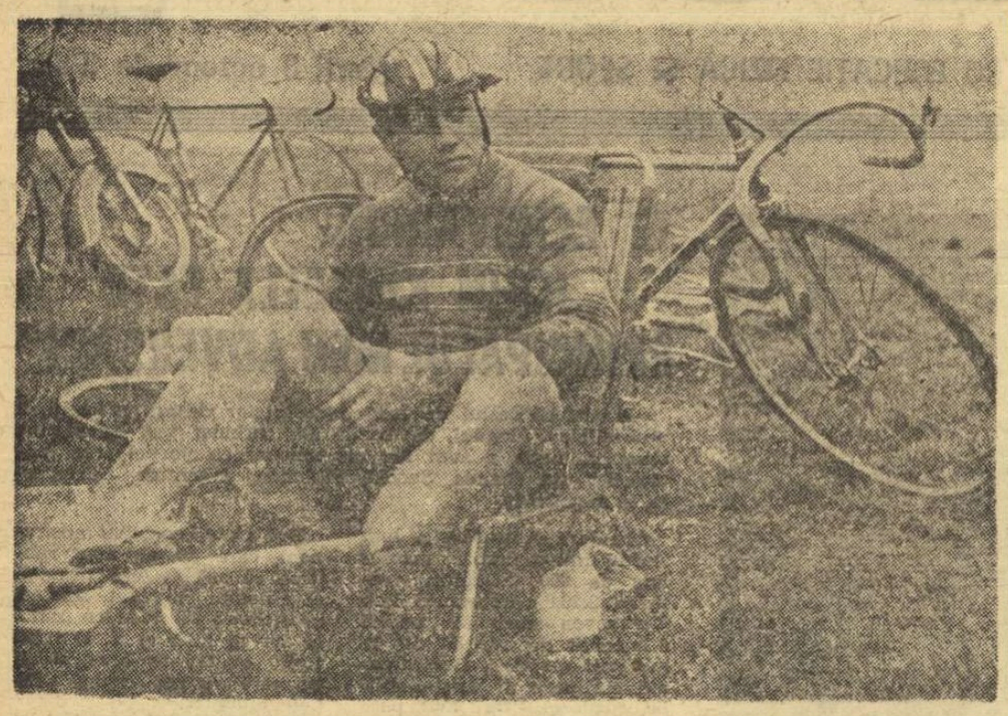

Un binemeritat repaus pentru prodigiosul Florian Negoescu

Epilog competițional pe velodromul Dinamo, prilejuit duminică dimineața de tradiționalul meci omnium *„Cupa F.R.C."* Tripticul pistard a conținut, în acest final de sezon, o probă de *contratimp* (400 m cu start de pe loc), alta de *viteză* (200 m) și una *eliminatorie*. Dovedind aceeași formă remarcabilă, tînărul campion *Florian Negoescu (Steaua)* și-a adjudecat cu dezinvoltură primele două curse, s-a plasat printre fruntași și în ultima, cucerind — fără emoții și pe merit — trofeul.

Repriza inaugurală a reuniunii, contratimpul, a întrunit la start 19 pistarzi, primii 15 urmînd să continue curse omniumului. Iată timpii realizați de protagoniști pe cei 400 m: 1. Fl. Negoescu 28,7 s (la 9/10 s de recordul care îi aparține), 2—3. St. Leibner și P. Soare 29,9 s, 4—5. P. Cîrneanu și G. Negoescu 30,5 s, 6. I. Florea 30,7 s. A urmat viteza. În „sferturi" St. Leibner (avîndu-l adversar pe C. Gonțea) stabilește cel mai bun rezultat al zilei — 12,4, P. Soare realizează în fața lui G. Negoescu 12,6, Fl. Negoescu se plimbă în compania lui D. Radu, iar P. Dolofan îl elimină pe Gh. Juravle. În semifinale: Leibner 13,3 cu Dolofan și Fl. Negoescu 13,2 cu Soare. Disputa decisivă pentru desemnarea învingătorului dă cîștig de cauză campionului de seniori Fl. Negoescu (13,6), care se dovedește mai incisiv decît St. Leibner, deținătorul titlului la juniori. Finala 3—4 revine lui Soare (12,8).

În fine, al treilea „test" al zilei (28 de ture cu eliminare la fiecare două ture) este trecut cu notă maximă de Paul Soare, care s-a detașat în învingător cu trei ture înainte de sosire. Pe locurile următoare: Fl. Negoescu, G. Juravle, C. Gonțea. Iată și *clasamentul general* la încheierea celor trei probe ale „Cupei F.R.C.": 1. FL. NEGOESCU (Steaua) 4 p, 2. *Paul Soare (Steaua)* 6,5 p, 3. *St. Leibner (C.P.B.)* 12,5 p, 4. G. Negoescu (Steaua) 17 p, 5—6. C. Gonțea (Steaua) și Gh. Juravle (Olimpia) 17,5 p.

O REUNIUNE CARE MERITĂ APLAUZE

Duminică, în sala Giulești din Capitală a avut loc reuniunea de lupte greco-romane a echipelor din divizia A — C.F.R Timișoara, Dinamo, Metalul și Rapid București (restanță din etapa a III-a).

Intrecerile au fost de bună calitate. Mai întîi, pentru faptul că dintre cei 34 de luptători care au concurat, nici unul n-a fost descalificat pentru lipsă de combativitate. Apoi, menționăm că aproape toate întîlnirile au fost echilibrate pînă în ultimele secunde.

Evident, cîștigătoarea celor 19 ediții ale campionatelor naționale, DINAMO (antrenori D. Cuc și V. Dona) și-a depășit partenerele de competiție. *C. Turturea* (cat. 57 kg), *I. Alionescu* (cat. 63 kg), *Fl. Ciorcilă* (cat. 87 kg), și *Gh. Popovici* (cat. 97 kg) au cîștigat aproape toate partidele prin tuș. *Metalurgiștii* bucureșteni, pregătiți de antrenorul Ilie Gheorghe și-au impus superioritatea în fața celor de la C.F.R. Timișoara și Rapid. *Șt. Badea* (cat. 52 kg), *M. Șandru* (cat. 57 kg), *E. Hupcă* (cat. 70 kg) și *St. Stanciu* (cat. 87 kg) au fost cei mai buni. În meciul cu Metalul rapidiștii au fost învinși, ca urmare a unor greșeli tehnice și tactice comise de unii dintre luptători. Dintre rapidiști s-au remarcat *C. Ciobotaru* (cat. 52 kg), *Al. Constantin* (cat. 63 kg), *M. Bădiță* (cat. 78 kg) și *V. Dolipschi* (cat. + 97 kg).

În sfîrșit, C.F.R. Timișoara n-a plecat de la București cu nici o victorie. Această formație a fost, de altfel, lipsită și de aportul sportivului C. Virtosu care, deși prezent la București, nu a concurat deoarece a depășit categoria de greutate!

Iată rezultatele tehnice: *Dinamo cu Rapid 22—6, cu C.F.R. Timișoara 22,5 — 5,5 și cu Metalul 20—8; Metalul cu Rapid 18—14 și cu C.F.R. Timișoara 26—6; Rapid — C.F.R. 20—12.*

C. CHIRIAC

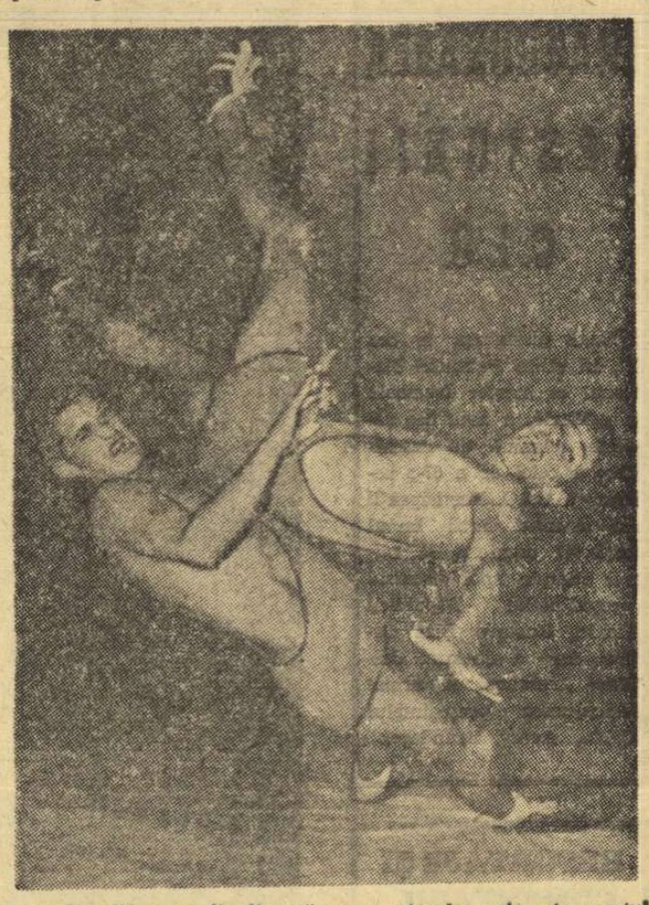

L. Buha (Dinamo) finalizează un spectaculos rebur în meciul cu R. Pătrașcu (Rapid)

Foto: T. ROIBU

Reuniunea de duminică n-a decepționat!

Schimbarea parcursurilor în unele alergări, de la viteză la fond, n-a declanșat revirimentul scontat. Sub amenințarea cerului plumburiu, numeroși spectatori bucureșteni s-au abținut de la aventura unei deplasări la Ploiești, limitîndu-și participarea în granițele jocurilor de la agenții. Totuși, în cursul capricioasei dimineți de duminică, îmbunătățirea condițiilor atmosferice a impulsionat incursiunile autohtone și astfel, pentru happi-end, volumul asistenței s-a menținut la nivelul ultimelor reuniuni!...

În principala alergare a zilei, victoria a revenit lui Titirez, care a dispus în ultimile tuleuri de Neholu II și Bucur, învingătorul a beneficiat, indiscutabil, de galopul interminabil, al liderului Mesteacăn, care solicitat inutil cînd era cîștigător net, a greșit grav pe ultimii 30 de metri.

Confruntarea fruntașilor generațiilor de 2 și 3 ani — „Premiul Tineretului" — s-a soldat, pînă la urmă, cu o dezinvoltă victorie a iepei Hedi, trecută urgent de la „poezia" ultimei performanțe, la proporțiile victoriei de ieri! Principalul este că maestrul Szabo a reușit un frumos event! Dar, doi-anii merită circumstanțe atenuante fiindcă n-au avut aruncați în luptă cele mai bune valori, recte Talaz și Talion. Mai greu de comentat ni se pare victoria lui Reveria, după comportarea lamentabilă din ultima cursă. Cu „apetitul" manifestat de Paște pentru „reabilitare", după suspendarea de 6 reuniuni abia absolvită, capătă proporțiile unui... simplu aperitiv.

Un veritabil record în materie l-a reușit I. Toderaș, învingător în patru probe. Cum s-ar spune, ceea ce n-a reușit întro carieră întreagă, a realizat duminică într-o singură reuniune și, foarte interesant, fără să stîrnească cobeții!... Rezultate tehnice: 1. Mezanin (I. Toderaș) 1.31.4; Paleta, Ocarina; 2. Vameș (I. Toderaș) 1.35.9, Furiș, Rășinoasa; 3. Felix (I. Gîrbea) 1:30.4, Zănatec, Cartuș; 4. Haz (I. Toderaș) 1.36.4, Jirlău, Revelion; 5. Arena (I. Toderaș) 1.30.4, Cadîr, Idila; 6. Titirez (I. Szabo) 1.25.4, Neholu II, Bucur; 7. Hedi (I. Szabo), 1.27.5, Nimbus, Jalba; 8. Reveria (F. Pașcă) 1.34.8, Silva, Jiu.

Niddy DUMITRESCU

RECITAL DOVIDS ÎN „CUPA METALUL"

Disputată la clasa 500 cmc, la startul căreia s-au aliniat și alergători de la clasele 250 cmc și 300 cmc, ediția din acest an a „Cupei Metalul" a fost dominată de maestrul sportului *Cristian Dovids* (Metalul), campionul național al clasei 250 cmc. Adversarul său principal — cronometrul — a consemnat o victorie detașată, *Dovids* cîștigînd toate cele trei manșe disputate. Singura luptă deschisă, în aceste condiții, a fost cea pentru locurile următoare. Pînă în manșa a III-a, se părea că alt metalurgist, *Erwin Seiler*, îl va seconda pe colegul său de echipă pe podium, dar o defecțiune tehnică (ruperea lanțului) l-a obligat să abandoneze. Și *Petre Paxino* (Steaua), alt protagonist, a fost victima unei pane de motor. Ca atare, *Otto Stephani* (Steagul roșu Brașov), mai constant în toate cele trei manșe, s-a clasat pe locul 2, urmat de coechipierul său *Ion Szasz*, aflat în mare progres.

Competiția, organizată pe traseul de la Complexul Pantelimon, a constituit un adevărat succes, atît în ce privește organizarea cît și participarea.

Iată rezultatele tehnice — primii trei clasați în cele trei manșe și în clasamentul general: *manșa I:* 1. Cr. Dovids, 2. E. Seiler, 3. P. Paxino; *manșa a II-a:* 1. Cr. Dovids, 2. O. Stephani, 3. E. Seiler; *manșa a III-a:* 1. Cr. Dovids, 2. O. Stephani, 3. C. Goran (Steagul roșu Brașov); *clasament general:* 1. Cr. Dovids, 2. O. Stephani, 3. I. Szasz.

D. DUMITRESCU — coresp.

INTILNIRI DIRZ DISPUTATE, LA BUCUREȘTI ȘI CLUJ

Tenismanii de la Steaua n-au reușit să se revanșeze în fața Steagului roșu Brașov, în meciul disputat sîmbătă și duminică în Capitală. Brașovenii, dominați în partidele de seniori și senioare, au punctat în schimb la tineret și dubluri, reușind să obțină scor egal: 12—12. A fost o întîlnire dîrz disputată, cu jocuri frumoase. Dintre rezultatele individuale, retinem: I. Năstase — Bosch 6—3, 3—6, 6—4, 6—4; Popovici — C. Dumitrescu 3—6, 7—5, 6—1, 6—4; Ovici — Kerekes 6—4,6—4, 6—4; Eleonora Dumitrescu — Hermina Zurălău 6—4, 6—4; Valeria Balaj — Felicia Bucur 0—6, 10—8, 6—4; Hirsch — Tr. Marcu 4—6, 3—6; C. Năstase, Fl. Dumitrescu — Bosch, Zurălău 6—1, 4—6, 5—7; Chivaru, Balaj — Marcu, Bucur 7—5, 3—6, 4—6.

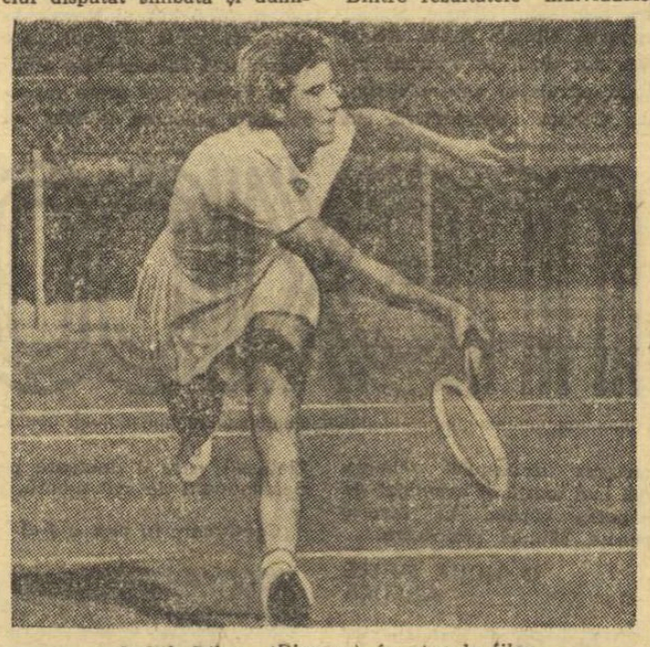

Iudith Dibar (Dinamo), în atac la fileu

Foto: THEO MACARSCHI

În cursul săptămînii trecute, s-au încheiat și partidele restante din întîlnirea Construcții — Steaua. Studenții și-au consolidat avansul inițial, terminînd învingători cu 16—8.

Cealaltă confruntare dintre echipele bucureștene, opunînd pe Dinamo și Construcții, a dat dinamoviștilor cîștig de cauză la un scor previzibil: 16—8. Țiriac, Dron, Marcu și Iudith Dibar au cîștigat toate simplurile susținute, în timp ce la dublu studenții au obținut puncte mai puțin scontate (Iudith Dibar, Mariana Ciogolea — Agneta Kun, Florica Butoi 2—6, 9—7, 2—6; Marcu, Ciogolea — Boaghe, Kun 6—8, 3—6).

★

CLUJ, 7 (prin telefon). — În întîlnirea Politehnica Cluj — Progresul București, din returul campionatului național pe echipe, scorul este de 12—11 în favoarea bucureștenilor, una din partide (Komoroczi — P. Dumitrescu), fiind întreruptă la 4—4 în setul decisiv. Cîteva rezultate: Negru, Boldor — Mureșan, Niculescu 6—4 2—6, 6—2, 2—6, 6—4; frații Hulpe — Ionescu, Petrescu 7—5, 9—11, 3—6, 6—8; Boldor — Dumitrescu 6—4, 6—3, 8—6; Vera Rado — Ecaterina Horșa 2—6, 2—6

P. RADVANY — coresp

C. P. BUCUREȘTI – DIN NOU CAMPIOANĂ A ȚĂRII

PIATRA NEAMȚ, 6 (prin telefon de la trimisul nostru). Superioară atît în jocul la „prindere", cît și la „bătaia" mingii, echipa C. P. BUCUREȘTI, antrenată de *Alex Rafailescu*, și-a continuat șirul victoriilor în turneul final al campionatului național de oină, campionat încheiat duminică la prînz, pe stadionul Ceahlăul din localitate. Bucureștenii, care n-au pierdut nici un meci, au îmbrăcat pentru a doua oară consecutiv tricourile de campioni, fiind la al cincilea titlu pe care îl cuceresc din 1961, cînd a luat ființă echipa. Iată pe autorii acestor frumoase performanțe: *Ilie Dacău, Costel Iancu, Vasile Gălățeanu, Radu Marin, Ion Anton, D. Bărbieru, Gheorghe Guianu, Alexandru Matei, Gheorghe Matei, Gheorghe Stanciu, Gheorghe Drăghici.*

Un cuvînt de laudă merită cunoscuții jucători și instructori voluntari în același timp, Eugen Concuț (Biruința Gherăești) și Ion Albu (Viața Nouă Olteni), ale căror echipe s-au clasat înaintea unor formații mult mai rutinate. Dinamo București, cu o garnitură întinerită, a trebuit să se mulțumească cu locul III, iar Avîntul Valea Roșie, inegală de la un meci la altul, a dezamăgit și prin actele de indisciplină manifestate în finalul competiției.

Cele mai importante rezultate din ultimele două reuniuni: C.P.B.—Biruința Gherăești 15—2, C.P.B.—Dinamo Buc 18—9, Biruința Gherăești-Drum Nou Boureni 10—6, Dinamo Buc-Avîntul Valea Roșie 22—8.

Clasamentul final: 1. C.P.B. 21 p, 2. Biruința Gherăești — 18 p, 3. Dinamo Buc — 17 p, 4. Viața Nouă Olteni 13 p, 5. Avîntul Frasin — 13 p (punctaveraj mai slab), 6. Avîntul Valea Roșie 13 p, 7. Drum Nou Boureni — 10 p, 8. Izvorul Chiuești 7 p.

Tr. IOANIȚESCU

INDUSTRIA LÎNEI A RĂMAS CU LANTERNA ROȘIE

În cea de a 15-a etapă a campionatului național de polo s-au înregistrat următoarele rezultate:

PROGRESUL BUCUREȘTI — POLITEHNICA CLUJ 5—2 (1—0, 2—1, 1—0, 1—1). Au marcat: Goian 3, Firșirotu, Munteanu pentru bucureșteni, respectiv Spiengold 2 pentru clujeni; STEAUA—RAPID 9—5 (2—1, 1—1, 2—0, 4—3). Au înscris: Culineac 4, Szabo 2, Băjenaru, M. Popescu, Frîncu de la învingători, Rusu 3, Chirvășuță, Medianu de la învinși; VOINȚA CLUJ — I.C.F. 5—3 (1—0, 2—1, 1—2, 1—0). Realizatori: Nagy 2, A. Szilagi, Zete, Fulop de la gazde, respectiv Bancu, Ionescu, Lazăr de la oaspeți; VAGONUL ARAD — CRIȘUL ORADEA 3—2 (1—0, 1—0, 1—2, 0—0). Au marcat: Kugel 3 pentru arădani și Alexandrescu, Hegyesi pentru orădeni; INDUSTRIA LÎNEI TIMIȘOARA — DINAMO 5—10 (1—4, 2—1, 1—2, 1—3).

CLASAMENT:

1. Dinamo	16	15	0	0	127- 41	30
2. Steaua	15	13	0	2	110- 33	26
3. Rapid	15	8	2	5	74- 68	18
4. Voința	15	7	2	6	84- 85	16
5. I.C.F.	15	6	0	9	52- 75	12
6. Crișul	15	5	1	9	68- 76	11
7. Vagonul	15	5	1	9	48- 85	11
8. Politehnica	15	4	2	9	61- 78	10
9. Progresul	15	3	3	9	53- 78	9
10. Ind. lînei	15	2	3	10	55-113	7

ÎN COMPLETAREA REZULTATELOR DE DUMINICĂ

MASCULIN

Politehnica Timișoara — Dinamo Bacău 21—11 (8—4). Derbiul etapei a corespuns așteptărilor, oferind celor 2 000 de spectatori un joc dinamic, viu disputat. Uneori meciul a fost nervos (caracter imprimat de oaspeți) dar tendința spre duritate a fost temperată de arbitrul Geo Popescu (București), care a condus autoritar. **(P. Arcan — coresp. principal).**

„U" Cluj — Politehnica Galați 38—11 (16—6). Victorie comodă a gazdelor, care s-au detașat, mai ales, în finalurile celor două reprize. Gălățenii au opus o rezistență surprinzător de slabă. Cei mai eficace: Oană (9), Panțiru (8), Schmidt (7) de la „U", respectiv Eftimie (4) și Nehan (4). **(Mircea Radu — coresp.).**

Timișul Lugoj — Dinamo București 8—23 (2—14). Superiori tehnic și tactic, dinamoviștii au învins la scor formația Timișul, echipă care s-a zbătut mult dar care n-a putut străpunge decît foarte rar apărarea oaspeților. Arbitraj excelent prestat de C. Gaudi — Arad. **(C. Olaru — coresp.).**

Rafinăria Teleajen — Dinamo Brașov 21—20 (10—11). Dinamo a condus cea mai mare parte a timpului, gazdele reușind să egaleze (14—14) numai în min. 45 și să cîștige la limită. Cele mai multe puncte: Rotaru (8), Laub (6) pentru Rafinăria, Allies (7) pentru Dinamo. Bun arbitrajul lui V. Sidea — București. **(A. Păpădie — coresp.).**

FEMININ

Confecția — Progresul 10—5 (4—3). Fostele lidere, după două insuccese, au repurtat o victorie meritată. Ele s-au apărat foarte bine, au contraatacat periculos, reușind să se infiltreze cu succes în dispozitivul defensiv advers. Tinerele handbaliste de la Progresul au rezistat o singură repriză, deoarece în partea a doua a jocului oboseala și-a spus cuvîntul (s-au întors recent dintr-un turneu din R.D.G.). În plus au ratat două lovituri de la 7 metri și au șutat de 6 ori în bară! A arbitrat corect T. Curelea **(Gh. Rangu).**

Textila Buhuși — Voința Odorhei 8—8 (4—6). Derbiul noilor promovate a prilejuit o dispută foarte dîrză. Ca dovadă sînt cele 15 lovituri de la 7 m acordate în acest joc, din care

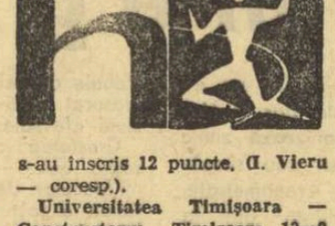

s-au înscris 12 puncte. **(I. Vieru — coresp.).**

Universitatea Timișoara — Constructorul Timișoara 13—9 (7—4).

Liceul nr. 4 Timișoara — Rapid București 4—12 (2—6). Tinerele liceene n-au putut ține pasul nici un moment cu rutinatele handbaliste de la Rapid. Principala realizatoare: Boțan — 7 goluri. Bun arbitrajul lui Marin Marin — Deva.

Rulmentul Brașov — Universitatea București 12—12 (4—7). Studentele au fost mai agresive, au tras mai mult la poartă, dar au neglijat apărarea, fapt ce a permis brașovencelor să egaleze. Excelentă portăriță Universității, Gabriela Velicu, care a avut intervenții salutare.

CLASAMENTE

DIVIZIA A MASCULIN

1. Steaua	6	5	1	0	126- 64	11
2. Din. Buc.	6	5	1	0	106- 71	11
3. Univ. Cluj	6	3	2	1	130- 99	8
4. Poli. Tim.	6	3	1	2	103- 85	7
5. Raf. Teleajen	6	3	1	2	118-112	7
6. Din. Bacău	6	2	2	2	70- 71	6
7. Din. Brașov	6	2	0	4	90-106	4
8. Univ. Buc.	6	2	0	4	82-106	4
9. Poli. Galați	6	1	0	5	82-127	2
10. Timișul Lugoj	6	0	0	6	64-130	0

DIVIZIA A FEMININ

1. Univ. Tim.	14	12	1	1	184-112	25
2. Rapid Buc.	14	11	0	3	192-138	22
3. Conf. Buc.	14	10	2	2	163-132	22
4. Univ. Buc.	14	9	2	3	136-105	20
5. Rul. Brașov	14	5	1	8	139-165	11
6. Constr. Tim.	14	5	1	8	134-158	11
7. Prog. Buc.	14	5	0	9	147-172	10
8. V. Odorhei	14	4	1	9	142-166	9
9. Liceul nr. 4 Timișoara	14	3	1	10	84-135	7
10. Textila Buhuși	14	1	1	12	138-196	3

REZULTATE — DIVIZIA B

MASCULIN, *seria I:* Agronomia Iași—Politehnica București 19—16 (10—10), Chimia Făgăraș — Cauciucul — Oraș Gheorghe Gheorghiu-Dej 13—12 (10—2), Tractorul Brașov — Știința Ploiești 20—8 (12—3), Medicina Tg. Mureș — Voința București 20—25 (10—13); *seria a II-a:* Universitatea Craiova — Tehnometal Timișoara 20—17 (11—8), Metalul Copșa Mică — Știința Petroșeni 24—16 (12—5), Știința Lovrin — Gloria Arad 20—15 (10—8), C.S.M. Reșița — Minerul Baia Mare 18—14 (6—9), Electroputere Craiova — Textila Cisnădie 20—18 (10—11). FEMININ, *seria I:* Politehnica Galați — Liceul nr. 2 Iași 15—9 (7—5), I.C.F. București — Spartac Constanța 15—1 (5—1), Sc. sp. nr. 2 București — Sc. sp. Ploiești 7—7 (4—3), Chimia Orașul Victoria — Politehnica Iași 10—4 (6—2); *seria a II-a:* Universitatea Cluj — Universitatea Craiova 23—10 (11—8), Constructorul Baia Mare — C.S.M. Sibiu 4—11 (1—4), Universitatea II Timișoara — Zorile Bistrița 9—1 (4—0), Sc. sp. Tg. Mureș — Voința Sighișoara 11—12 (8—4), Sc. sp. Petroșeni — Mureșul Tg. Mureș 11—9 (7—3).

O NOUA ETAPA ÎN CAMPIONATUL FEMININ

Mîine se dispută cea de a XV-a etapă a campionatului național feminin de handbal. Cele trei divizionare din Capitală, toate realizatoare a unor scoruri favorabile în etapa trecută, și toate angajate în lupta pentru șefie, vor evolua pe teren propriu, în compania următoarelor formații: Universitatea București cu Textila Buhuși, Rapid cu Rulmentul Brașov și Confecția cu Liceul nr. 4 Timișoara.

Campioana, Universitatea Timișoara, joacă la Odorhei cu proaspăta promovată, Voința. Meciul Constructorul — Progresul București a fost amînat.

Din fotoliul dv. puteți urmări manifestările sportive ale Olimpiadei din capitala Mexicului, procurîndu-vă din timp un televizor DACIA. Imaginea și sunetul acestui televizor modern satisfac toate exigențele dv.

Prețul lei 5100, iar avansul pentru cumpărarea în rate este de 765 lei.

În săptămîna 7—13 octombrie a.c. sînt programate pe ecranele Capitalei următoarele filme de scurt-metraj:

Producții ale Studioului „Al. Sahia"

— Nunta Zamfirei	Republica
— Marele savant — E. Racoviță	Luceafărul
	Capitol
— Lumina neagră	Festival
— Performanțele mișcării	Lumina
— Orizont științific nr. 7/68	Doina
— Animație la Mamaia	Buzești
	Tomis
	Flamura
	Gloria
— Vizita delegației de partid și de stat în R.S.C.	Dr. Sării
— Moara viselor	Giulești
— Orizont științific nr. 6/68	Cotroceni
— Vizita conducătorilor de partid și de stat în zonele industriale ale municipiului Pitești	Pacea
— Sesiunea M.A.N.	Cringași
— Lumea lor	Volga
— Pe șantierele tineretului	Aurora
— Casa lui Călinescu	Munca
— Călușarii	Cosmos 7-9.X
— Histria, Heracleea și lebede	Cosmos 10-13.X
— Noi unde ne jucăm?	Arta

Producții ale Studioului „Animafilm"

— Brezaia	Central
— Sancta Simplicitas	Dacia
— Pe fir	Ferentari
— Aventura	Viitorul
— Terra	Grivița

Producții ale studiourilor din alte țări

— Variațiuni pe o temă veche	Union
— În vizită la caracatiță	Înfrățirea
— Întoarcere în lumea sunetelor	Unirea
— Monumente ale schitului din munții Rilla	Lyra
— Lumea extraordinară a mișcării	Ferentari
	Pacea

La cinematograful „Timpuri Noi" – filme în premieră:

— Este vulpea capricioasă	R.P.U.
— Patinatorii	R.S.F.I.
— Los Meme	Cuba
— Doctorul Gustav	R.P.U.
— Publicul	R.D.G.
— O călătorie în balon	R.D.G.

MÎINE, LA IAȘI

Selecționatele divizionare ale României și Poloniei se întîlnesc într-un meci amical

- **Echipa poloneză sosește astăzi**
- **Barbu indisponibil 10 zile**
- **Jucătorii români au plecat ieri la Iași**

Stadionul din dealul Copoului va găzdui mîine după-amiază o atractivă întîlnire internațională de fotbal. Jocul dintre fotbaliștii români și polonezi constituie, de fapt, pentru antrenorii celor două reprezentative, un „test" înaintea confruntărilor oficiale pe care echipele naționale ale României și Poloniei le vor susține în sezonul acesta.

În ziarul nostru de ieri am publicat o corespondență din Varșovia cu o serie de amănunte privind componența selecționatei divizionare poloneze. O telegramă primită în cursul zilei de luni ne-a înștiințat că lotul polonez, condus de antrenorul Koncewicz, sosește marți în jurul orei prînzului la Iași și că după-amiază va face un antrenament pe terenul unde va avea loc jocul.

După etapa de duminică, antrenorii noștri: **Em. Vogl, Angelo Niculescu** și **V. Mărdărescu**, au convocat luni dimineața la București pe următorii fotbaliști: COMAN, SUCIU, DATCU, SĂTMĂREANU, BOC, D. NICOLAE, HALMAGEANU, MOCANU, DELEANU, GHERGHELI, DINU, PETESCU, PÎRCĂLAB, DOBRIN, DEMBROVSCHI, OBLEMENCO, VOINEA, LUCESCU, ȚĂRĂLUNGĂ. Din lot lipsește motivat jucătorul Barbu (F.C. Argeș) accidentat, care timp de 10 zile, va fi indisponibil.

Jucătorii amintiți, împreună cu antrenorii, au părăsit Capitala ieri la prînz, pe calea aerului, spre Iași.

În cursul zilei de astăzi ei vor efectua un ușor antrenament, după care se va stabili formația ce va fi opusă selecționatei poloneze.

După cum ne-a informat corespondentul nostru din Iași, jocul internațional de mîine a stîrnit un deosebit interes în rîndul ieșenilor. Se scontează pe o afluență de public record, dat fiind că în rîndul celor două selecționate vor evolua cei mai buni jucători români și polonezi.

În ziarul nostru de mîine vom reveni cu ultimele amănunte asupra jocului și formațiile definitive pe care antrenorii le vor alinia.

O SELECȚIONATĂ DIVIZIONARĂ PLEACĂ ASTĂZI LA SOFIA

Astăzi, în jurul prînzului, va părăsi Capitala, îndreptîndu-se spre Sofia, la bordul unui avion special, o selecționată divizionară de fotbal, care va întîlni mîine, într-un meci amical, prima reprezentativă a Bulgariei, în cadrul pregătirilor pe care aceasta le efectuează în vederea preliminariilor C.M.

Lotul fotbaliștilor români, format în principiu din elemente tinere, aflate în vederile antrenorilor prof. A. Niculescu și V. Mărdărescu, este alcătuit din următorii jucători: **Gornea, Iorgulescu, N. Ionescu, Niculescu, Stocker, Pojoni, Vlad, Vigu, Strimbeanu, Ivan, Antonescu, Pantea, Grozea, Sălceanu, Mureșan, Axente.** Echipa este însoțită de antrenorii federali **D. Schileru** și **D. Teodorescu.**

UN REFREN CARE NU MAI E LA MODĂ

(Urmare din pag. 1)

reabilita în fața suporterilor săi și a se menține în primele locuri ale clasamentului. Și, totuși, la sfîrșitul meciului cu Crișul bucureștenii au părăsit stadionul cu capetele plecate.

Poate că înfrîngerea ca atare a campioanei noastre n-ar trebui comentată cu accente atît de critice, dacă jocul prestat ar fi fost de bună calitate. Dar eșecul constituie consecința slabului randament al jucătorilor săi și, ceea ce devine și mai trist, chiar al unora dintre componenții lotului reprezentativ. Asistînd duminică la evoluția Stelei ne-am explicat mai bine și cauzele severei înfrîngeri din partida retur cu campioana Cehoslovaciei. Este evident că echipa lui Ștefan Covaci traversează o perioadă de criză, marcată îndeosebi de exasperanta ineficacitate a liniei sale de atac. Și cînd ne gîndim că tocmai Voinea, asul ratărilor în echipa sa, este propus ca vîrf de atac în națională ne putem, firește, întreba dacă a fost judecată într-adevăr serios această soluție.

În ceea ce privește rezultatul meciului de la Cluj el ni se prezintă în bună măsură semnificativ pentru dezorientarea care pare să fi cuprins echipa studențească în lipsa antrenorului Teașcă. Nu intenționăm, firește, să acreditām ideea că fără Teașcă echipa are perspective funeste, dar parcă totuși lipsa acestuia are legătură directă cu acel 0—4 de la Oradea și cu acest 0—1 de duminică. Să vedem, însă, ce va fi și la Ploiești.

În rest, rezultatele înregistrate în etapa de duminică

La Craiova, recoltă bună...
Desen de NEAGU RĂDULESCU

pot fi considerate normale. Chiar și cel de la Petroșeni, căci cu tot ascendentul moral căpătat de echipa lui Ozon în etapa precedentă se putea anticipa o rezistență dîrză din partea dinamoviștilor bucureșteni, care aproape întotdeauna au plecat din Valea Jiului cu fruntea sus.

Deși previzibilă, victoria Rapidului poate fi totuși socotită ca remarcabilă, ea avînd o deosebită importanță pentru moralul destul de zdruncinat al acestei echipe în campionatul actual. E drept, însă, că nici F.C. Argeș nu se mai comportă ca în campionatul trecut, cînd juca întotdeauna în deplasare cu șanse de cîștig.

Jocul rezultatelor din etapa a 9-a a dus la distanțarea în fruntea clasamentului a celor două provinciale, U.T.A. și Universitatea Craiova. Ele își merită cu prisosință poziția, fiind echipele cu comportarea cea mai constantă de pînă acum. Sînt, probabil, unii care deplîng faptul că în fruntea clasamentului nu se află nici una din formațiile bucureștene. Dar aceasta nu înseamnă că astfel campionatul ar fi lipsit de interes. Dimpotrivă chiar, putem spune că el devine și mai interesant, mai atractiv, prezența în vîrful piramidei a Aradului și Craiovei fiind de natură să le stimuleze pe cele patru bucureștene, cît și pe restul provincialelor. De altfel, campionatul actual se anunță mai echilibrat și mai disputat decît în alte ediții, așa cum se poate observa și din configurația clasamentului. Nu mai puțin de nouă echipe au acumulat același număr de puncte (9), situație care demonstrează elocvent echilibrul de forțe existent (din păcate, însă, pe un fond calitativ modest), lupta deschisă ce se duce în cea mai populară întrecere sportivă de la noi.

Se poate presupune că această caracteristică se va păstra și în etapele următoare, că cele 16 divizionare A vor lupta cu ardoare pentru punctele puse în joc, devenind astfel posibile orice rezultate.

MINI-STATISTICĂ ÎN „A"

● În 9 etape ale campionatului diviziei naționale A s-au înscris 198 de goluri. Duminică s-au marcat 15 goluri.

Dar, iată numărul de goluri realizate în fiecare etapă: 23 — etapa I, 21 — a II-a, 11 — a III-a, 22 — a IV-a, 16 — a V-a, 29 — a VI-a, 30 — a VII-a și 31 — a VIII-a.

● Cele mai eficace înaintări: Universitatea Craiova 22 de goluri, Universitatea Cluj 17 goluri, U.T.A. și Vagonul cîte 16 goluri, Steaua 15 goluri.

● Cele mai slabe apărări: Vagonul 22 de goluri primite, Universitatea Cluj 16 goluri, Universitatea Craiova 15 goluri, Dinamo Bacău, Politehnica Iași și F.C. Argeș cîte 14 goluri.

● Un fapt cu totul ieșit din comun: 9 echipe au același număr de puncte (cîte 9) și sînt departajate numai de golaveraj!

● F. C. Argeș de la începutul campionatului n-a făcut niciun meci nul.

● O partidă este încă amînată: F. C. Argeș — Dinamo București, din etapa a III-a. Data disputării meciului nu a fost încă stabilită.

● Iată echipele care au cîștigat în deplasare în actualul campionat: Steaua în fața Petrolului (1—0, etapa a II-a), U.T.A. la Steaua (1—0, etapa a III-a), Petrolul la Progresul (1—0, etapa a VII-a), Universitatea Craiova la Politehnica Iași și Jiul la Farul (ambele cîștigate cu 2—1, în etapa a VIII-a), Progresul la Universitatea Cluj și Crișul la Steaua (ambele cu 1—0 în etapa a IX-a).

Medicina sportivă — din nou la ceasul sincerității

În numărul 175 din 8 mai a.c. ziarul nostru a publicat dezbaterile și concluziile unei mese rotunde organizată cu antrenori, medici de lot și psihologi pe tema: „Rolul și răspunderea medicinii sportive" în problemele medicale, privind pregătirea sportivilor pentru J.O. din Mexic.

Pe lîngă țelul ei informativ, acțiunea citată a analizat problemele aclimatizării (la altitudine și la alți factori), concentrîndu-se asupra gradului (cantitativ și calitativ), în care olimpicii români erau investigați și cunoscuți, pe plan biologic, în condiții de efort la altitudine.

Printre concluziile extrase atunci din mărturiile participanților cităm exigența a „numeroase lacune organizatorice, unele aproape de neconceput, blocarea observațiilor medicale în dosare și sertare, neconfruntarea datelor culese de diverși medici, în vederea extragerii unor concluzii cu forță de generalizare, neutilizarea unor martori obiectivi pe toată durata experimentelor, lipsa unei orientări precise, absența, într-un procent destul de mare, a testărilor complete și periodice, chiar în cazul sportivilor care aveau încă de acum cinci luni pașaportul pentru Mexic în buzunar și, în sfîrșit, ignorarea de către unii antrenori a indicațiilor medicale pe toată durata pregătirilor și acceptarea de către federații și, în cele din urmă, de către C.O.R. și C.N.E.F.S., a unei situații neconforme cu profilul științific necesar sportului de performanță, nu numai în condiții de altitudine, ci în toate circumstanțele".

Cu o zi înainte de a pleca în Mexic, ne-a vizitat la redacție tov. dr. Ion Drăgan, directorul Centrului de medicină sportivă și membru al comisiei investită cu responsabilitatea testării sportivilor olimpici în condiții de altitudine. Domnia sa ne-a declarat la început următoarele: „Am venit, acum la încheierea pregătirii olimpicilor noștri, să fac o legătură peste timp cu ideile exprimate atunci, la începutul lunii mai, în jurul mesei rotunde organizate de către „Sportul". Imediat după publicarea dezbaterii, substanța și concluziile ei mi se păreau stînjenitoare, citeam cu nedumerire și nemulțumire declarațiile participanților, aproape că nu-mi recunoșteam propriile opinii, deși nu le contest exactitatea ,iar deficiențele de concepție și de organizare semnalate mi se păreau exagerate. Ulterior, punctul de vedere mi s-a schimbat și am apreciat intervenția ziarului drept foarte oportună, la obiect și, mai ales, în sprijinul real al muncii noastre. Ca urmare a dezbaterii publice amintite au apărut două impulsuri esențiale: M.S.P.S. a înființat prin decizie oficială o comisie medico-sportivă, cu atribuții în pregătirea olimpică; iar CNEFS-ul a stimulat federațiile (unele de loc convinse pînă la data aceea de seriozitatea acestei necesități) pentru trimiterea sportivilor la testare în condiții de altitudine.

Vă rog să menționați toate acestea, deoarece doresc ca opinia publică să știe că în ultimele luni s-au luat măsuri de corectare cu efecte favorabile asupra procesului de pregătire a sportivilor noștri olimpici. Loturile au fost planificate și ulterior investigate, astfel încît în perioada următoare, majoritatea covîrșitoare a olimpicilor români a trecut prin sita examenelor medicale, efectuate în condiții corecte. Din toată delegația noastră doar Bufanu, Bonci, Lia Manoliu, Ileana Silai, Emil Rusu și Anca Andrei nu s-au antrenat niciodată, pînă la plecarea în Mexic, în condiții de altitudine. Doar lor nu li se cunoaște, deocamdată, reactivitatea. Din fericire n-am întîlnit, însă, pînă acum, vreun subiect inadaptabil și sperăm că nici ultimii șapte nu vor furniza vreo excepție. Poate a venit cam tardiv această ofensivă față de necesități, de propuneri și de proiecte inițiate, dar a venit. Redresarea menționată a făcut ca, în final, aportul medicinii sportive să fie bine apreciat de către conducerea CNEFS și a C.O.R. Totuși, vreau să menționez că o singură etapă de antrenament la altitudine nu poate permite cunoașterea reactivității unui sportiv în mod integral, și că, în direcția sporirii capacității de efort nu se pot obține astfel cîștiguri decisive. Întreaga literatură de specialitate afirmă că efectul altitudinii și pe planul cunoașterii subiectului și pe cel al pregătirii în vederea performanței, pentru toate genurile de efort, este direct proporțională cu întinderea și numărul stagiilor efectuate în acest climat.

— Care este opinia Centrului de medicină sportivă asupra gradului de sănătate și de antrenament ce-i caracterizează pe sportivii noștri acum, în momentul deplasării în Mexic?

— Examinările și terapia aplicată, sondajele efectuate atestă că olimpicii români au, în totalitate, o stare de perfectă sănătate și un înalt grad de antrenament sau de formă sportivă. Așa, cel puțin, reiese din fișele medicale care-i însoțesc pe fiecare component al delegației noastre. Cu puțin înainte de plecarea spre Mexic s-a realizat, după opinia mea, o bună preaclimatizare la Piatra Arsă, la Font Romeu sau în alte localități alpine. În această situație se găsesc loturile de box, lupte (libere și clasice), scrimă, caiac-canoe și canotaj. Ele au revenit numai o zi-două la București și, apoi, au pornit spre țara Olimpiadei. Doar trăgătorii nu s-au preaclimatizat.

Iată, deci, că sportivii noștri pornesc spre locul marilor întreceri cu un mare potențial biologic și o puternică voință, elemente esențiale pe trunchiul cărora înfloresc speranțele noastre.

Romulus BALABAN

fotbal

DIVIZIA C — ETAPA A VIII-a

Portarul Ocea (Autobuzul) salvează in extremis o minge ce se îndrepta spre poartă (fază din meciul Flacăra roșie București-Autobuzul București 2-2)
Foto: N. TOKACEK

SERIA I

Minerul Gura Humorului — Știința Bacău 3—1 (3—0)

Foresta Fălticeni — Minobradul V. Dornei 5—1 (1—1)

Foresta Ciurea — Rarăul Cîmpulung 4—1 (4—1)

Nicolina Iași — Petrolul Moinești 2—1 (1—1)

Victoria Roman — Penicilina Iași 2—1 (1—1)

Letea Bacău — Textila Buhuși 1—0 (1—0)

Viitorul Botoșani — Cimentul Bicaz 5—2 (3—1)

Fulgerul Dorohoi — Unirea Negrești 3—0 (0—0)

(Corespondenți: D. Bolohan, D. Crăciun, D. Dumitru, D. Diaconescu, G. Groapă, I. Iancu, T. Ungureanu și Maria Ajoiței)

1. For. Fălticeni	8	6	1	1	19—10	13
2. Viit. Botoșani	8	5	1	2	17— 8	11
3. Știința Bacău	8	5	1	2	12— 4	11
4. Min. G. Hum.	8	4	2	2	16—11	10
5. Minob. V. Dorn.	8	4	2	2	11—11	10
6. Penic. Iași	8	3	3	2	11— 9	9
7. Text Buhuși	8	3	2	3	18— 8	8
8. Foresta Ciurea	8	4	0	4	13—14	8
9. Vict. Roman	8	3	2	3	9—13	8
10. Rarăul C-lung	8	3	1	4	12—14	7
11-12. Cim. Bicaz	8	2	3	3	11—13	7
11-12. Nicol. Iași	8	2	3	3	12—14	7
13. Letea Bacău	8	3	1	4	5—15	7
14. Fulg. Dorohoi	8	2	2	4	12—14	6
15. Petr. Moinești	8	3	0	5	13— 9	6
16. Unirea Negrești	8	0	0	8	5—29	0

ETAPA VIITOARE: Petrolul Moinești — Victoria Roman, Cimentul Bicaz — Textila Buhuși, Foresta Fălticeni — Fulgerul Dorohoi, Unirea Negrești — Letea Bacău, Rarăul Cîmpulung — Nicolina Iași, Penicilina Iași — Foresta Ciurea, Știința Bacău — Viitorul Botoșani, Minobradul V. Dornei — Minerul Gura Humorului.

SERIA A II-A

Stuful Tulcea — Metalul Buzău 2—0 (0—0)

Ancora Galați — Gloria C.F.R. Galați 2—0 (1—0)

Unirea Focșani — Petrolul Berca 2—1 (1—0)

Metalul Brăila — Rapid Plopeni 1—1 (1—0)

Șoimii Buzău — Chimia Or. Gh. Gheorghiu-Dej 1—1 (0—0)

Gloria Tecuci — Petrolistul Boldești 1—2 (0—0)

Rulmentul Bîrlad — Flamura roșie Tecuci 3—0 (1—0)

Chimia Mărășești — S.U.T. Galați (meciul s-a întrerupt în min. 67, la scorul de 1—1)

(Corespondenți: I. Turșie, T Siriopol, V. Manoliu, I. Baltag, P. Florescu, C. Filiță, E. Solomon și S. Sandu).

1. Unirea Focșani	8	6	1	1	19— 7	13
2. Rapid Plopeni	8	5	2	1	17— 7	12
3. Chim. Or. Gh. Gheorghiu-Dej	8	3	4	1	8— 8	10
4. Ancora Galați	8	4	1	3	15—10	9
5. Rulm. Bîrlad	8	3	3	2	11— 9	9
6. Met. Buzău	8	3	2	3	17—12	8
7. Gl. CFR Galați	8	4	0	4	14—13	8
8-9. Șoimii Buzău	8	3	2	3	9—10	8
8-9. Stuful Tulcea	8	3	2	3	8— 9	8
10. Petr. Boldești	8	3	2	3	10—13	8
11. Petr. Berca	8	2	3	3	11—15	7
12. ȘUT Galați	7	1	4	2	9—10	6
13. Met. Brăila	8	1	4	3	7—11	6
14. Fl. r. Tecuci	8	2	1	5	11—16	5
15. Gloria Tecuci	8	2	1	5	7—19	5
16. Chim. Mărăș.	7	2	0	5	9—13	4

ETAPA VIITOARE: Rapid Plopeni — Șoimii Buzău, Flamura roșie Tecuci — Chimia Mărășești, Petrolul Berca — Gloria Tecuci, Petrolistul Boldești — Rulmentul Bîrlad, Metalul Brăila — Stuful Tulcea, Metalul Buzău — Ancora Galați, S.U.T. Galați — Unirea Focșani, Gloria C.F.R. Galați — Chimia Orașul Gh. Gheorghiu-Dej.

SERIA A III-A

Flacăra roșie București — Autobuzul București 2—2 (0—1)

Cooperatorul Urziceni — Marina Mangalia 1—2 (0—1)

I.T.C. Constanța — Electrica Constanța 0—0

T.U.G. București — Sirena București 4—0 (1—0)

S.N. Oltenița — Celuloza Călărași 4—0 (2—0)

Olimpia Giurgiu — Unirea Mînăstirea 4—0 (3—0)

Cimentul Medgidia — I.M.U. Medgidia 1—1 (0—0)

Petrolul Videle — Ideal Cernavodă 2—1 (1—0)

(Corespondenți: N. Tokacek, V. Gafiuc, P. Cornel, D. Daniel, M. Voicu, T. Barbălată, A. Mavlea și V. Pancu).

1. S.N. Oltenița	8	5	2	1	22— 4	12
2. IMU Medgidia	8	4	4	0	16— 4	12
3. Flacăra r. Buc.	8	5	2	1	18— 8	12
4. TUG Buc.	8	3	3	2	16— 6	9
5. Ol. Giurgiu	8	4	1	3	19—13	9
6. Cim. Medgidia	8	3	3	2	10— 9	9
7. Cel. Călărași	8	4	1	3	9—15	9
8. Autob. Buc.	8	2	4	2	13—10	8
9. Ideal C-vodă	8	2	4	2	9—12	8
10. Petr. Videle	8	3	1	4	10—14	7
11. ITC Constanța	8	2	3	3	7—11	7
12. Electr. C-ța	8	2	2	4	5—10	6
13. Marina M-glia	8	1	4	3	8—14	6
14. Sirena Buc.	8	2	1	5	10—16	5
15. Un. Mînăstirea	8	2	1	5	3—18	5
16. Coop. Urziceni	8	1	2	5	8—19	4

(În clasament s-a operat modificarea rezultatului de la meciul TUG București — ITC Constanța — etapa a II-a — omologat cu 3—0 pentru TUG)

ETAPA VIITOARE: Marina Mangalia — Flacăra roșie București, Celuloza Călărași — T.U.G. București, Electrica Constanța — Petrolul Videle, Sirena București — Unirea Mînăstirea, S.N. Oltenița — Olimpia Giurgiu, Ideal Cernavodă — Cimentul Medgidia, I.M.U. Medgidia — I.T.C. Constanța, Autobuzul București — Cooperatorul Urziceni.

SERIA A IV-A

Caraiman Bușteni — Metalul Tîrgoviște 2—1 (2—0)

I.R.A. Cîmpina — Progresul Balș 3—0 (2—0)

C.I.L. Rm. Vîlcea — Tehnometal București 0—1 (0—0)

Unirea Drăgășani — Muscelul Cîmpulung 0—1 (0—0)

Mașini unelte București — Voința București 4—2 (2—1)

Prahova Ploiești — Chimia Tr. Măgurele 0—0

Comerțul Alexandria — Carpați Sinaia 2—2 (1—2)

Minerul Cîmpulung Muscel — Progresul Corabia 0—1.

(Corespondenți: V. Zbarcea, C. Vîrjoghie, D. Roșianu, D. Denghel, D. Diaconescu, M. Bedrosian, A. Bizon.)

1. Progr. Corabia	8	5	2	1	12— 5	12
2. Carpați Sinaia	8	5	2	1	14—11	12
3. Met. Tirg.	8	4	3	1	18—11	11
4. IRA Cîmpina	8	4	2	2	16— 6	10
5. Car. Bușteni	8	4	2	2	15—10	10
6. M. unelte Buc.	8	2	5	1	15—11	9
7. Prah. Ploiești	8	3	2	3	13—11	8
8. M. Cîmpulung	8	2	4	2	8—10	8
9. Voința Buc.	8	3	1	4	20—12	7
10. Comerț. Alex.	8	2	3	3	13—13	7
11. Tehno. Buc.	8	3	1	4	19—13	7
12. Chim. Tr. M.	8	2	3	3	7—11	7
13. Progr. Balș	8	3	1	4	7—12	7
14. CIL Rm. V.	8	2	2	4	8—16	6
15. Unirea Drăg.	8	2	0	6	5—22	4
16. Min. C.-lung M.	8	0	3	5	5—12	3

ETAPA VIITOARE: Progresul Corabia — C.I.L. Rm. Vîlcea, Voința București — Comerțul Alexandria, Tehnometal București — Metalul Tîrgoviște, Unirea Drăgășani — Mașini unelte București, Progresul Balș — Caraiman Bușteni, Carpați Sinaia — I.R.A. Cîmpina, Muscelul Cîmpulung — Prahova Ploiești, Chimia Tr. Măgurele — Minerul Cîmpulung Muscel.

SERIA A V-A

Minerul Motru — Progresul Strehaia 3—3 (0—0).

Minerul Anina — Voința Lugoj 6—0 (2—0)

Șoimii Timișoara — Metalul Topleț 0—1 (0—1)

Furnirul Deta — Autorapid Craiova 1—0 (0—0)

Minerul Lupeni — U.M. Timișoara 2—0 (2—0).

Steagul roșu Plenița — Dunărea Calafat 2—0 (0—0)

Victoria Tg. Jiu — Energetica Tr. Severin 2—0 (0—0)

Minerul Bocșa — Victoria Caransebeș 2—0 (1—0)

(Corespondenți: *A. Jiroveanu, Gh Crăciunel, Șt. Marton, N. Sorinca, I. Cotescu, I. Julea, O. Vîlceanu și I. Sanfiroiu)*

1. Minerul Anina	8	4	3	1	11- 3	11
2. Minerul Lupeni	8	4	3	1	8- 4	11
3. Voința Lugoj	8	5	1	2	11- 9	11
4. Metalul Topleț	8	5	0	3	17-15	10
5. Victoria Tg. Jiu	8	4	1	3	19- 9	9
6. Steagul r. Plenița	8	4	1	3	13- 7	9
7. Minerul Bocșa	8	4	1	3	12-18	9
8. U.M. Timișoara	8	3	2	3	16-10	8
9. Progr. Strehaia	8	3	2	3	10-17	8
10. Dunărea Calafat	8	3	1	4	10-12	7
11. Victoria Caransebeș	8	3	1	4	7-11	7
12. Minerul Motru	8	2	2	4	11-13	6
13. Autorapid Craiova	8	2	2	4	6-10	6
14. Furnirul Deta	8	3	0	5	7-12	6
15. Energ. Tr. Severin	8	2	1	5	11-15	5
16. Șoimii Tim.	8	1	3	4	5- 9	5

ETAPA VIITOARE: Minerul Anina — Furnirul Deta, Victoria Caransebeș — Minerul Lupeni, U.M. Timișoara — Autorapid Craiova, Voința Lugoj — Metalul Topleț, Victoria Tg. Jiu — Minerul Motru, Energetica Tr. Severin — Șoimii Timișoara, Dunărea Calafat — Minerul Bocșa, Progresul Strehaia — Steagul roșu Plenița.

SERIA A VI-A

Minerul Baia de Arieș — A.S.A. Sibiu 3—1 (2—1)

Progresul Sibiu — Tehnofrig Cluj 2—0 (1—0)

Arieșul Cîmpia Turzii — Știința Petroșeni 1—0 (0—0)

Mureșul Luduș — Arieșul Turda 2—0 (0—0)

Metalul Aiud — Victoria Călan 3—0 (2—0)

Metalul Copșa Mică — Aurul Zlatna 3—0 (1—0)

Soda Ocna Mureș — Aurul Brad 5—0 (2—0)

Minerul Ghelar — Mureșul Deva 3—1 (2—1)

(Corespondenți: I. Abrudeanu, Gh. Topîrceanu, L. Donciu, I. Borgovan, Al. Crișan, M. Faliciu, E. Tîrnăveanu și Fl. Opriță).

1. A.S.A. Sibiu	8	5	1	2	17- 7	11
2. Victoria Călan	8	5	0	3	18-13	10
3. Metalul Aiud	8	4	2	2	19-16	10
4. Mureșul Deva	8	5	0	3	10-11	10
5. Met. Copșa M.	8	4	1	3	20-13	9
6. Șt. Petroșeni	8	3	3	2	11- 8	9
7. Minerul Ghelar	8	4	1	3	12-10	9
8. Soda Oc. Mureș	8	3	2	3	14-12	8
9. Aurul Zlatna	8	3	2	3	11-10	8
10. Aurul Brad	8	4	0	4	11-18	8
11. Arieșul C. T.	8	1	5	2	6- 7	7
12. Mureșul Luduș	8	2	3	3	8-11	7
13. Arieșul Turda	8	2	2	4	11-11	6
14. Tehnofrig Cluj	8	2	2	4	7- 9	6
15. Prog. Sibiu	8	2	1	5	6-13	5
16. Min. Baia de Arieș	8	2	1	5	7-19	5

ETAPA VIITOARE: Arieșul Turda — Progresul Sibiu, Minerul Baia de Arieș — Mureșul Luduș, A.S.A. Sibiu — Metalul Aiud, Tehnofrig Cluj — Știința Petroșeni, Aurul Brad — Arieșul Cîmpia Turzii, Victoria Călan — Soda Ocna Mureș, Mureșul Deva — Metalul Copșa Mică, Aurul Zlatna — Minerul Ghelar.

SERIA A VII-A

Unirea Oradea — Gloria Bistrița 3—2 (1—0)

Dacia Oradea — Dinamo Oradea 2—1 (0—0)

Bradul Vișeu — Bihoreana Marghita 1—0 (0—0)

Topitorul Baia Mare — Constructorul Baia Mare 3—0 (1—0)

Victoria Carei—Minerul Baia Sprie 7—0 (3—0)

Someșul Satu Mare—Olimpia Satu Mare 1—2 (1—1)

Unirea Dej — C.I.L. Gherla 3—1 (2—1)

C.I.L. Sighetul Marmației — Steaua roșie Salonta 1—0 (0—0)

(Corespondenți: E. Suranyi, P. Lorinț, A. Ghilezan, T. Teodor, T. Silaghi, A. Verba și V. Godja)

1. Olim. Satu Mare	8	6	2	0	15- 4	14
2. Unirea Dej	8	6	1	1	30- 5	13
3. Victoria Carei	8	5	1	2	21- 5	11
4. Unirea Oradea	8	5	1	2	12- 8	11
5. C.I.L. Gherla	8	5	0	3	12-11	10
6. Gloria Bistrița	8	3	2	3	14- 9	8
7. C.I.L. Sighet	8	3	2	3	6- 8	8
8. Top. Baia Mare	8	3	1	4	11-16	7
9. Constr. B. Mare	8	3	1	4	10-15	7
10. Dinamo Oradea	8	3	0	5	9-12	6
11-12. St. r. Salonta	8	3	0	5	9-14	6
11-12. Dacia Or.	8	3	0	5	10—15	6
13. Bradul Vișeu	8	3	0	5	6-18	6
14. Bih. Marghita	8	2	1	5	4-10	5
15. Som. Satu Mare	8	2	1	5	11-20	5
16. Min. Baia Sprie	8	2	1	5	8-18	5

(În clasament au fost operate modificările rezultatelor de la meciurile Topitorul Baia Mare — Unirea Dej — etapa I, Steaua roșie Salonta — Unirea Dej — etapa a VI-a omologate fiecare cu 3—0 în favoarea echipei din Dej).

ETAPA VIITOARE: Bradul Vișeu — Topitorul Baia Mare, Minerul Baia Sprie — C.I.L. Sighetul Marmației, Gloria Bistrița — Victoria Carei, Unirea Oradea — C.I.L. Gherla, Dacia Oradea — Unirea Dej, Constructorul Baia Mare — Dinamo Oradea, Someșul Satu Mare — Steaua roșie Salonta, Bihoreana Marghita — Olimpia Satu Mare.

SERIA A VIII-A

Chimia Făgăraș — Colorom Codlea 5—0 (2—0)

Carpați Brașov — Chimica Tîrnăveni 0—2 (0—1)

C.F.R. Sighișoara — Vitrometan Mediaș 1—0 (1—0)

Torpedo Zărnești — Chimia Orașul Victoria 3—0 (2—0)

Unirea Cristurul Secuiesc — Tractorul Brașov 1—0 (1—0)

Minerul Bălan — Medicina Tg. Mureș 1—1 (1—0)

Oltul Sf. Gheorghe — Avîntul Reghin 2—0 (2—0)

Voința Tîrnăveni — Lemnarul Odorheiul Secuiesc 1—1 (1—0)

(Corespondenți: Tr. Lancea, V. Secăreanu, I. Turjan, St. Blejan, V. Lorintzi, R. Bortoș, Gh. Briotă și A. Ganea).

1. Chimica Tîr.	8	6	0	2	23- 9	12
2. Chimia Făg.	8	5	1	2	18- 8	11
3. Oltul Sf. Gh.	8	4	3	1	14- 8	11
4. Torpedo Zăr.	8	4	2	2	15- 8	10
5. Lem. Odorhei	8	4	2	2	13- 8	10
6. Med. Tg. Ms.	8	2	6	0	10- 6	10
7. Avîntul Reg.	8	5	0	3	13-14	10
8. C.F.R. Sig.	8	4	1	3	8- 9	9
9. Chim. Vic.	8	4	1	3	10-14	9
10. Trac. Brașov	8	3	1	4	11- 7	7
11. Colorom Codlea	8	3	1	4	10-17	7
12. Unirea Cristur	8	2	2	4	11-11	6
13. Carpați Bv.	8	2	2	4	5- 9	6
14. Vitrom. Med.	8	3	0	5	7-15	6
15. V. Tîrnăveni	8	1	1	6	7-16	3
16. Min. Bălan	8	0	1	7	8-24	1

ETAPA VIITOARE: Oltul Sf. Gheorghe — Torpedo Zărnești, Lemnarul Odorheiul Secuiesc — Tractorul Brașov, Colorom Codlea — Voința Tîrnăveni, Medicina Tg. Mureș — Avîntul Reghin, Chimia Făgăraș — Vitrometan Mediaș, Carpați Brașov — Unirea Cristurul Secuiesc, Chimia Orașul Victoria — C.F.R. Sighișoara, Chimica Tîrnăveni — Minerul Bălan.

ECHIPELE DE JUNIORI ALE ROMÂNIEI ȘI R.D. GERMANE EVOLUEAZĂ MIERCURI LA TÎRGOVIȘTE

Miercuri, la Tîrgoviște, reprezentativa de juniori a României va întîlni într-un meci amical selecționata similară a R.D. Germane. În vederea acestei partide, antrenorul federal Gh. Ola a convocat la București pe următorii jucători: Ungvari, Negru — portari; Cristache, Drăgan, Broșovschi, Decu, Hajnal — fundași; Naom, Ștefănescu, Beldeanu — mijlocași; R. Ionescu, Helvei, Kasai, Atodiresei, Crișan — înaintași.

Jocul va începe la ora 15,30.

ȘTIRI... ȘTIRI...

MIERCURI, PORTUL CONSTANȚA — POLITEHNICA GALAȚI

Meciul Portul Constanța — Politehnica Galați, din campionatul diviziei B — seria I, amînat din etapa a IX-a, se va disputa miercuri, de la ora 15,30.

ȘTIRI... ȘTIRI...

AZI, DINAMO BUCUREȘTI — CRIȘUL (TINERET-REZERVE)

Partida Dinamo București—Crișul, din campionatul echipelor de tineret-rezerve, amînată din etapa a V-a, va avea loc azi, de la ora 15,30, pe stadionul Dinamo.

LOTO-PRONOSPORT

NOU! CONCURSUL SPECIAL PRONOEXPRES „5 DIN 45"
AZI ULTIMA ZI PENTRU PROCURAREA BILETELOR

Astăzi este ultima zi în care vă mai puteți procura biletele la concursul special Pronoexpres de mîine 9 octombrie.

La acest concurs se atribuie autoturisme „Fiat 1800", „Volga" și „Renault 10 Major" în număr NELIMITAT, precum și alte 20 autoturisme, prin tragere la sorți. Se mai acordă premii obișnuite, suplimentare și speciale în bani.

Tragerea concursului special Pronoexpres de mîine miercuri 9 octombrie, va avea loc la București în sala din strada Doamnei nr. 2, cu începere de la ora 18.30. Ea va fi radiodifuzată.

● De la începutul anului și pînă la 1 octombrie 1968, Administrația de Stat Loto—Pronosport a atribuit participanților cca. 700 autoturisme.

Sîmbătă 5 octombrie a.c. a avut loc la Brașov atribuirea a 6 autoturisme, iar astăzi se vor înmîna formele a încă 4 autoturisme în orașul Timișoara. Aceste 10 autoturisme au fost cîștigate în ultimele zile la Loz în plic.

Jucînd la Loz în plic puteți cîștiga autoturisme de diferite mărci și capacități. O noutate o prezintă faptul că la Loz în plic puteți cîștiga și autoturisme „Dacia 1100".

533.196 LEI LA CONCURSUL SPECIAL PRONOEXPRES DE MIINE

PREMIILE CONCURSULUI NR. 40 DIN 2 OCTOMBRIE 1968

EXTRAGEREA I: categoria a II-a: 4,5 variante x 12,176 lei; a III-a: 45,5 x 1.296 lei; a IV-a: 261 x 290 lei; a V-a: 976,5 x 77 lei; a VI-a: 4.464 x 23 lei.
Report categoria I: 423.783 lei.
EXTRAGEREA a II-a: categoria a II-a: 4,5 variante x 9.402 lei; a III-a: 33 x 1.380 lei; a IV-a: 202,5 x 289 lei; a V-a: 705 x 83 lei; a VI-a: 3.068,5 x 28 lei.
Report categoria I: 109.413 lei.

MEXICO 68

BILANȚ MONDIAL 1968

Înot (I)

100 M LIBER (M)

R.M. 52,6 K. Walsh (SUA) — 1967 și Z. Zorn (SUA) — 1968; R.O. 52,9 S. Clark (SUA) — 1964.

52,6 Z. Zorn; 52,9 D. Schollander; 53,0 K. Walsh; 53,1 M. Spitz (toți din SUA); 53,2 L. Ilicev (URSS); 53,4 M. Rousseau (Franța), S. Rerych (SUA); 53,7 M. Wenden (Australia), S. Gusev (URSS), R. Mc Gregor (Anglia), J. Chcoy (Spania); 53,8 R. Kidder (SUA), R. Saary (SUA); 53,9 B. Meyer (SUA); 54,0 M. Fitzmaurice (SUA); 54,1 W. Kremer (RFG); 54,2 D. Edgar (SUA), G. Ilman (SUA); 54,4 D. Havens (SUA), C. Csatlos (Ungaria); 54,5 L. Eriksson (Suedia), S. Carey, B. Burrell, M. Weston (toți din SUA); 54,6 L. Nicolao (Argentina), B. Lechler (SUA), P. Tietze (SUA).

MIKE BURTON

200 M LIBER (M)

R.M. 1:54,3 D. Schollander (SUA) — 1968; R.O. 2:00,0 S. Clark (SUA) — 1964.

1:54,3 D. Schollander (SUA); 1:55,9 M. Spitz (SUA); 1:56,1 J. Nelson (SUA) 1:56,9 L. Ilicev (URSS); 1:57,1 R. Hutton (Canada); 1:57,3 S. Rerych (SUA); 1:57,7 J. C. Bello (Peru); 1:57,9 M. Wenden (Australia), M. Burton (SUA), B. Berk (SUA), R. Saary (SUA); 1:58,0 M. Rousseau (Franța); 1:58,2 G. Carlton (SUA), L. Eriksson (Suedia); 1:58,4 H. Fassnacht (RFG); 1:58,5 M. Wall (SUA), W. Johnson (SUA); 1:58,8 G. Buckingham (SUA); 1:59,1 H. Gregor (RDG); 1:59,2 G. Larsson (Suedia), C. Hickox (SUA); 1:59,4 W. Kremer (RFG); 1:59,8 A. Mosconi (Franța); 1:59,9 O. von Schilling (RFG), F. Wiegand (RDG).

400 M LIBER (M)

R.M. 4:06,5 R. Hutton (Canada) — 1968; R.O. 4:12,2 D. Schollander (SUA) — 1964.

4:06,5 R. Hutton; 4:06,6 M. Burton; 4:07,7 M. Spitz; 4:08,1 B. Berk; 4:08,2 J. Nelson (toți din SUA); 4:08,5 G. Echevarria (Mexic); 4:09,5 J. Kinsella; 4:09,6 A. Strenk; 4:11,3 F. Southward; 4:11,4 G. Carlton, G. Watson (toți din SUA); 4:11,6 G. Larsson (Suedia); 4:12,5 W. Baire (SUA); 4:13,1 F. Lichtner (SUA); 4:13,5 A. Mosconi (Franța); 4:13,6 G. Brough (Australia); 4:14,0 H. Fassnacht (RFG); 4:14,5 G. White (Australia), 4:14,7 M. Wenden (Australia); 4:16,3 G. Brough (Australia); 16:55,2 A. Duvenish (Australia); 4:16,7 G. Fink (SUA); 4:16,8 S. Holst (Suedia); 4:17,2 R. Jacks (Canada).

1500 M LIBER (M)

R.M. 16:08,5 M. Burton (SUA) — 1968; R.O. 17:01,7 R. Windle (Australia) — 1964.

16:08,5 M. Burton (SUA); 16:24,4 J. Kinsella (SUA); 16:28,1 G. Echevarria (Mexic); 16:40,8 J. Nelson (SUA); 16:41,5 G. White (Australia); 16:43,3 M. Wall; 16:44,7 M. Shelley; 16:45,4 B. Steiner (toți din SUA), 16:46,7 H. Fassnacht (RFG); 16:49,3 R. Hutton (Canada); 16:51,3 B. Kay (SUA); 16:51,7 G. Brough (Australia); 16:55,2 A. Dunaev (URSS); 16:55,5 J. Schufreider (SUA); 16:56,4 J. Horsley (SUA); 17:01,6 G. Hall (SUA); 17:03,0 P. Feil (Suedia); 17:03,8 K. R. Mann (RDG); 17:06,2 J. Arango (Columbia); 17:06,5 F. Luyce (Franța); 17:09,2 G. Fink (SUA); 17:10,2 W. Sperling (RDG); 17:10,4 G. Larsson (Suedia).

100 M LIBER (F)

R.M. 58,9 D Fraser (Australia) — 1964; R.O. 59,5 D. Fraser (Australia) — 1964.

59,0 S. Pedersen; 59,1 J. Henne; 59,5 L. Gustavson; 59,6 J. Barkman (toate din SUA); 60,2 J. Turoczy (Ungaria); 60,3 E. Wetzel (SUA); 60,4 M. Segrt (Iugoslavia); 60,5 C. Corcione (SUA); 60,6 L. Tullis (SUA), S. Halfacere (SUA); 61,1 M. Lay (Canada), A. Jackson (Anglia); 61,3 P. Watson (SUA); 61,4 L. Bell (Australia), M. Grunnert (RDG); 61,5 J. McDonald (Australia), U. Schmuck (RDG), G. Fischer (SUA); 61,6 L. Fritz (SUA); 61,7 C. Mandonnaud (Franța), O. Kozicova (Cehoslovacia); 61,8 L. Watson (Australia), A. Coughlan (Canada), A. Boban (Iugoslavia); 61,9 J. Grimmselmann, N. Ryan, P. Carpinelli, D. Oei (toate din SUA).

200 M LIBER (F)

R.M. 2:06,7 D. Meyer (SUA) — 1968; se dispută pentru prima oară la J.O.

2:06,7 D. Meyer; 2:07,9 L. Gustavson, J. Henne; 2:08,0 J. Barkman; 2:08,2 P. Kruse; 2:08,8 E. Wetzel; 2:09,5 S. Pedersen; 2:09,7 P. Watson (toate din SUA); 2:10,2 M. Segrt (Iugoslavia); 2:11,7 L. Tullis (SUA); L. Fritz (SUA); 2:12,4 C. Mandonnaud (Franța); 2:13,2 A. Coughlan (Canada); 2:13,3 N. Ryan (SUA); 2:13,9 O. Kozicova (Cehoslovacia); 2:14,2 M. J. Kersaudy (Franța), J. McDonald (Australia), A. Simmons (SUA), N. Adcock (SUA); 2:14,7 M. Lay (Canada); 2:14,8 K. Moras (Australia); 2:14,9 K. Muyr (Africa de Sud); 2:15,0 D. Mollier (Franța).

400 M LIBER (F)

R.M. 4:24,5 D. Meyer (SUA) — 1968; R.O. 4:43,3 V. Duenkel (SUA) — 1964.

4:24,5 D. Meyer; 4:28,2 L. Gustavson; 4:28,8 P. Kruse; 4:29,2 S. Pedersen (SUA); 4:31,6 E. Wetzel; 4:32,1 P. Caretto; 4:32,9 V. King; 4:36,9 A. Simmons (toate din SUA); 4:37,5 K. Moras (Australia); 4:38,1 L. Williams (SUA), J. Mc Arthur (SUA); 4:39,8 M. T. Ramirez (Mexic), A. Coughlan (Canada); 4:40,3 C. Kolb (SUA); 4:41,1 C. Mandonnaud (Franța); 4:41,3 M. J. Kersaudy (Franța); 4:42,0 J. Webb (SUA); 4:42,4 E. Morris-Ljunggren (Suedia); 4:44,5 D. Shrader (SUA); 4:44,8 C. Deakes (Australia): 4:44,9 G. Wetzko (RDG); 4:45,0 D. Mollier (Franța) W. Fordice (SUA).

800 M LIBER (F)

R.M. 9:10,4 D. Meyer (SUA) — 1968; se dispută pentru prima oară la J.O.

9:10,4 D. Meyer; 9,18,5 P. Caretto; 9:20,8 P. Kruse; 9:21,6 V. King; 9:24,4 C. Kolb (toate din SUA); 9:26,0 K. Moras (Australia); 9:26,1 E. Wetzel (SUA); 9:29.2 A. Simmons (SUA) 9:37,1 J. Webb (SUA); 9:38.9 C. Deakes (Australia); 9:41,0 L. Gustavson (SUA); 9:41,8 L. Williams (SUA); 9:43,5 S. Goral (RDG); 9:43,8 J. McArthur (SUA); 9:44.8 M. T. Ramirez (Mexic); 9:45,0 E. Morris-Ljunggren (Suedia); 9:45,4 K. Wainwright (Australia); 9:45,5 L. Vaca (Mexic), M. J. Kersaudy (Franța); 9:47,7 A. Coughlan (Canada); 9:48,0 J. Menere (Australia); 9:49,1 D. Mollier (Franța), C. Mandonnaud (Franța).

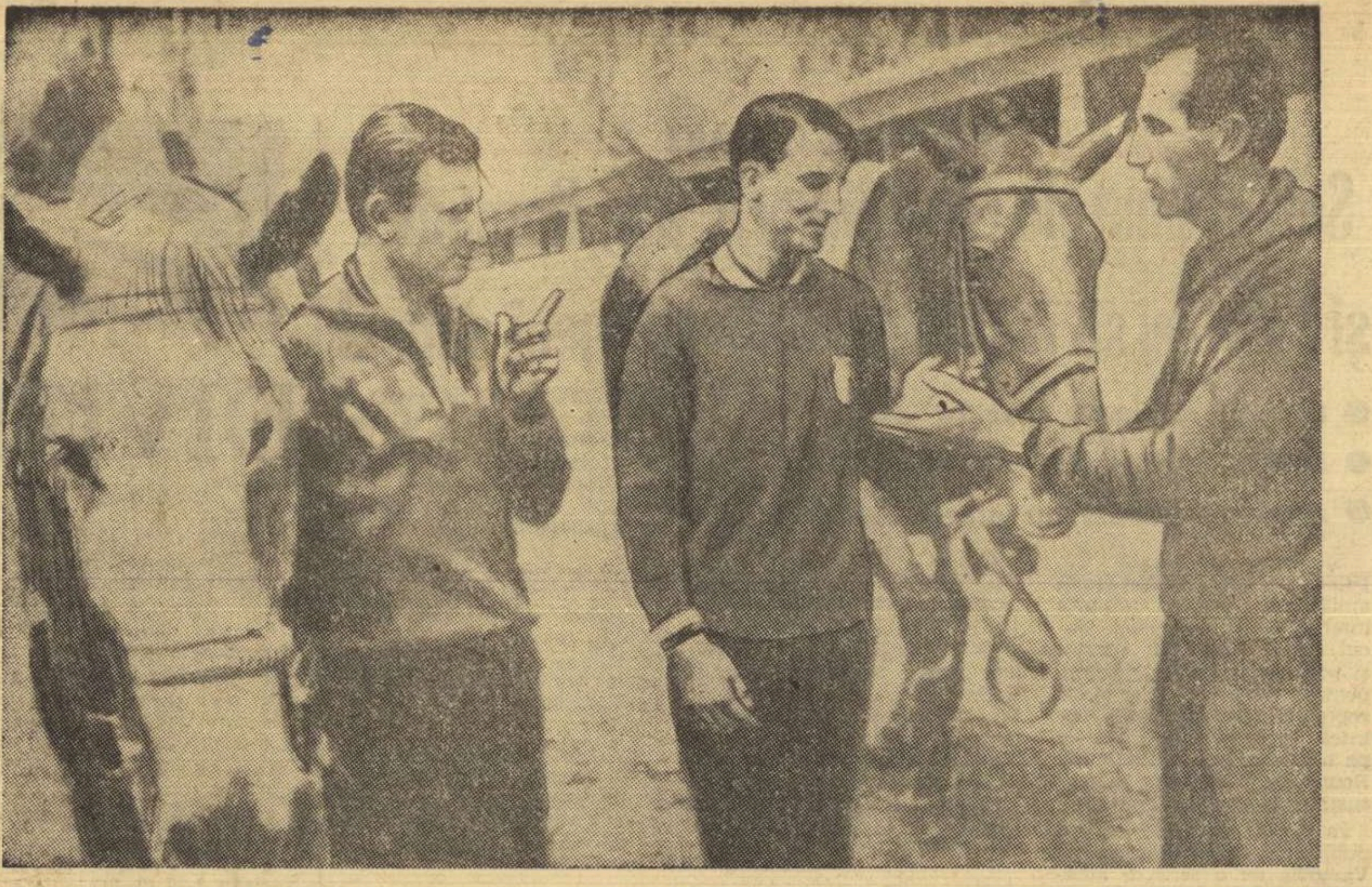

Trei dintre așii echitației mondiale, componenți ai echipei Italiei, după un ultim antrenament la Mexico. În stînga: Mancinelli, iar în dreapta, P. D'Inzeo Telefoto: A.P. — Agerpres

UN KILOGRAM NU ARE... 1000 DE GRAME

S-a discutat mult despre influența altitudinii puțin obișnuite a capitalei mexicane asupra potențialului sportivilor care se vor întrece în cadrul Jocurilor Olimpice. S-a abordat, însă, aproape exclusiv problema atmosferei rarefiate cu consecințele ei directe: o cantitate mai mică de oxigen, ceea ce se traduce printr-o respirație mai dificilă dar și printr-o rezistență mai redusă a aerului.

Dezavantajoasă pentru sportivii care vor evolua în probe de durată, altitudinea capitalei Mexicului îi va favoriza pe sportivii angajați în probe de viteză pe distanțe scurte, dar și în altele.

● MAI PUȚIN CA LA HELSINKI!...

Altitudinea influențează, însă, și asupra forței gravitației. LA ECUATOR, UN KILOGRAM NU MAI CÎNTĂREȘTE 1 000 DE GRAME, FIINDCĂ ÎN ACEASTĂ ZONA GLOBUL PĂMÎNTESC ESTE MAI BOMBAT ȘI DECI NE AFLĂM MAI DEPARTE DE CENTRUL SĂU. Or acest lucru influențează asupra forței de gravitație.

În același timp și forța centrifugă, generată de mișcarea de rotație a pămîntului, este mai accentuată în zonele cu altitudine mai mare.

La CIUDAD DE MEXICO, care se află destul de aproape de ecuator și la o altitudine apreciabilă (2240 m). O GREUTATE DE UN KG CÎNTĂREȘTE MAI PUȚIN DECÎT DE EXEMPLU LA HELSINKI. **Este vorba, desigur de valoarea absolută a greutății unui corp oarecare și nu de cea indicată de o balanță, în care caz atît greutatea folosită pentru măsură cît și obiectul cîntărit suferă aceeași influență din partea gravitației.**

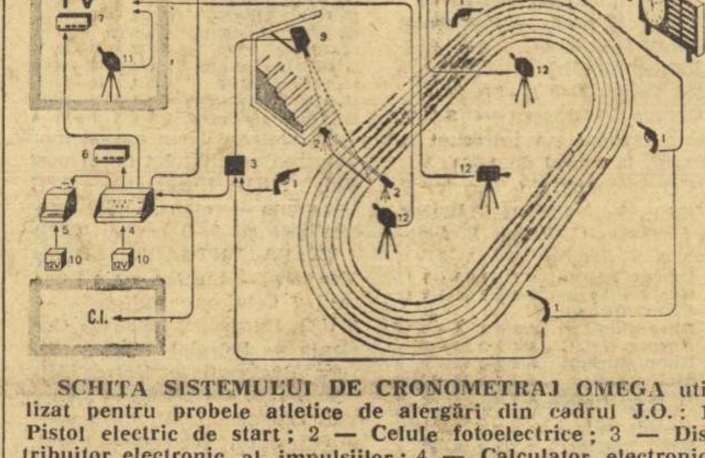

SCHIȚA SISTEMULUI DE CRONOMETRAJ OMEGA utilizat pentru probele atletice de alergări din cadrul J.O.: 1. Pistol electric de start; 2 — Celule fotoelectrice; 3 — Distribuitor electronic al impulsiilor; 4 — Calculator electronic; 5 — Aparat pentru înregistrarea rezultatelor (în sutimi de secundă); 6 — Aparat de control; 7 — Aparat pentru teledifuzarea rezultatelor; 8 — Tabloul electric de afișaj și cronometru pentru spectatori; 9 — Aparat „foto-finiș" pentru înregistrarea ordinii sosirilor; 10 — Baterii de 12 V; 11 — Omegascop-cameră de televiziune pentru prezentarea timpurilor; 12 — Camere de T.V. pentru reportaje; CI — centru de informații.

● GREUTATEA ATLEȚILOR ESTE CU 31 gr. MAI MICĂ

Specialiștii au stabilit că valoarea absolută a greutății pe care o aruncă atleții înregistrează diferențe sensibile în diferite puncte ale globului.

O greutate de acest fel care la Helsinki, are 7 257 grame, la Melbourne are 7 241,7 grame, la Tokio 7 240 grame iar la Ciudad de Mexico 7 225,7 grame, deci cu 31,3 grame mai puțin decît la Helsinki!

Firește, sulița este și ea mai ușoară cu 3,4 grame la Mexico, așa cum discul, în loc de 2 000 g are 1991,4 grame.

Pornind de la acest considerent și avînd în vedere și faptul că rezistența aerului este mai mică la Ciudad de Mexico, specialiștii au ajuns la concluzia că o performanță de 21,80 m la aruncarea greutății, la actuala ediție a J.O., echivalează, în fapt, cu un rezultat de 21,70 m realizat la Helsinki!

● CEI MAI AVANTAJAȚI: SĂRITORII ÎN LUNGIME

La haltere, de exemplu, altitudinea oferă avantaje și mai mari. Efortul depus — teoretic vorbind — pentru a totaliza, aici la Mexico 590 kg la cele trei probe (împins, smuls și aruncat) ar echivala cu efortul prin care s-ar ridica 591,3 kg la Tokio și 592,5 kg la Helsinki.

De asemenea, SĂRITURA ÎN LUNGIME PARE A FI FOARTE FAVORIZATĂ LA MEXICO: **în primul rînd, pentru că sportivul cîntărește — în valoare absolută — mai puțin ca în alte puncte ale globului și, în al doilea rînd, pentru că rezistența pe care i-o opune aerul, în timpul elanului și al zborului, este și ea mai redusă.** Din conjugarea acestor avantaje ar urma ca la J.O. să asistăm la o ploaie de performanțe răsunătoare la săritura în lungime.

Rămîne de văzut, acum, în ce măsură anticipările teoretice vor fi confirmate de practică.

NOUTĂȚILE ZILEI LA CIUDAD DE MEXICO

(Urmare din pag. 1)

Ozimek, la categoria semigrea (82,5 kg). Rugat să răspundă care este, după părerea sa, halterofilul ideal folosind „indicele de performanță" (raportul dintre rezultat și greutatea corporală), antrenorul Rogulski a răspuns fără ezitare: *„La Tokio, v-aș fi spus că este Baszanowski, dar la ora actuală trebuie să recunosc că tipul ideal este, fără îndoială, sovieticul Kurentov".*

Fiind întrebat ce părere are despre absența lui Bob Bednarski la categoria grea, antrenorul polonez a răspuns: *„Eu consider că antrenorul american a comis o greșeală atunci cînd nu l-a selecționat pe Bednarski. În lumina performanțelor el ar fi fost singurul adversar redutabil pentru uriașul Jabotinski, care în acest fel rămîne favorit fără contra-candidat".*

DEMONSTRAȚIE SILENȚIOASĂ

Atleții de culoare din sînul echipei americane sosită duminică în satul olimpic, poartă toți la reverul hainei sau la pălărie imense etichete cu inscripția *„Proiect olimpic pentru drepturile umane"*. Aceeași etichetă este arborată de o largă majoritate a atleților albi din echipa S.U.A., care s-au solidarizat cu coechipierii lor de culoare. John Carlos, deținătorul celei mai bune performanțe mondiale pe 200 m (19,7) și Ralph Boston, corecordman mondial la săritura în lungime (8,35 m), au explicat semnificația acestei inscripții, care constituie un avertisment clar adresat conducătorilor olimpici și liderilor politici americani: *„Noi nu vom boicota sau sabota Jocurile pentru a protesta împotriva rasismului și a discriminării în Statele Unite, așa cum a fost vorba la începutul verii. Asta nu înseamnă însă că totul ar fi iertat sau uitat. Vom respecta disciplina de echipă. Vom urca pe podium dacă învingem, dar vom purta, în același timp, aceste etichete pentru ca lumea întreagă să afle că noi protestăm pașnic împotriva inegalității rasiale. Iată modul nostru de a manifesta. Vom coopera cu echipa, dar ne vom reafirma poziția împotriva nedreptății ce li se face negrilor".*

RESPIRĂ CÎT MAI REPEDE

Cîștigînd cursa de 5000 m în 13:59,8 alergătorul mexican Juan Martinez a stabilit un... record mondial. Performanța sa, evident, nu va figura pe tabelul recordurilor lumii, dar statisticienii o consemnează ca pe cel mai bun record mondial înregistrat la altitudine.

Asistînd la întrecerile atleților, fostul campion olimpic Emil Zatopek a declarat: „Pentru a putea obține performanțele dorite secretul este o respirație cît mai rapidă".

Prima ploaie „mexicană"

● *Majoritatea sportivilor, oficialilor și ziariștilor au cunoscut prima lor ploaie mexicană în cursul zilei de duminică. O furtună puternică, dar de scurtă durată, s-a produs în zona satului olimpic în orele după-amiezii. Ploaia a făcut un zgomot atît de mare pe acoperișul metalic al centrului de presă, încît reporterii au trebuit să strige unii la alții pentru a se putea face auziți. În timpul furtunii, curentul electric s-a întrerupt, dar a revenit cîteva minute mai tîrziu. Ploaia a încetat, liniștea s-a reinstaurat și totul a reintrat în normal.*

Flashuri

(Urmare din pag. 1)

rul agenției „Sport Information Dienst — ar constitui un succes atît al sportivelor cît și al priceputului antrenor român.

● La Mexico se află dublul campion olimpic la triplusalt, brazilianul Adhemar Ferreira da Silva, ca invitat de onoare al comitetului de organizare a J.O.

● Baschetbalistul brazilian Emil Rashed (2,26 m) a fost scos, în ultimul moment, din lot. Antrenorul Renato Brito Cunha a arătat că „goliathul" nu întrunește toate calitățile (temperament, ritm de joc și tehnică) pentru a putea face față cerințelor turneului olimpic. În acest fel, cel mai înalt baschetbalist prezent la J.O. va fi sovieticul Serghei Kovalenko (21 ani 2,18 m).

● **Lista înscrierilor la turneul de box s-a închis. Un număr de 344 pugiliști din 70 de țări vor susține 328 de meciuri.** Cu toate acestea, este nesigură participarea a trei boxeri belgieni și doi din Republica Dominicană, care nu au sosit încă în satul olimpic, ceea ce ar putea reduce lista participanților la 339 sportivi.

● La un meci de antrenament echipa de polo pe apă a S.U.A. a pierdut cu 5—3 în fața campioanei olimpice, formația Ungariei. Într-un alt meci, R.F. a Germaniei a dispus de Mexic cu 7—2.

● La pentatlon modern s-au înscris pînă acum 48 de sportivi din 18 țări.

● Stindardul olimpic a sosit la Mexico. El a fost adus de guvernatorul municipiului Tokio, Yochichi Minobe.

● La probele de gimnastică sînt înscriși 256 participanți — 141 bărbați și 115 femei — din 31 de țări. Un caz curios: trei frați vor participa la aceeași probă. Este vorba de gimnaștii polonezi: **Wilem, Mikolas și Sylvester Kubyca.**

NOI REGULI PENTRU OMOLOGAREA RECORDURILOR MONDIALE LA ATLETISM

Comisia tehnică a Federației Internaționale de Atletism, reunită la Ciudad de Mexico, a luat importante hotărîri care vor fi supuse aprobării Consiliului I.A.A.F. în zilele de 10 și 11 octombrie.

1. Recordurile LA ȘTAFETE **nu vor mai putea fi omologate decît dacă au fost realizate de atleți de aceeași naționalitate. Această decizie nu are efect retroactiv așa încît ștafeta de 4x100 m a Universității din California de Sud, cu 3 americani și un jamaican, rămîne deținătoarea recordului mondial la 4X100, cu 38,6 s.**

2. PRĂJINA: cu începere de la 1 mai 1969, cînd prăjina va trece pe sub ștachetă încercarea nu va mai fi anulată.

3. DECATLON, PENTATLON: în timpul acestor probe se va continua măsurarea vitezei vîntului, dar chiar dacă acesta nu suflă favorabil cu mai mult de 2 m/s recordurile vor putea fi, totuși, omologate.

4. SOSIRI: de acum înainte, în clasamentul alergărilor se va ține seama la sosire numai de pieptul atletului.

5. GROSIMEA TĂLPILOR LA PANTOFII DE ATLETISM: din pricina adoptării pistelor de tartan, grosimea tălpilor va putea fi de 20 de milimetri în loc de 13. În schimb, cuiele multiplicate ca o perie pe talpă sînt interzise pe o durată nedeterminată. O anchetă urmează să stabilească dacă aceste cuie nu dăunează în mod exagerat pistelor.

6. OPT CONCURENȚI ÎN FINALE LA ARUNCĂRI ȘI SĂRITURI: pentru cele trei încercări suplimentare, numărul calificaților va fi de 8 în loc de 6. Această prevedere exista încă de la Tokio, dar ea nu figura în regulamentul internațional.

7. CIOCAN ȘI DISC: unghiul ariei de aruncare va fi redus de la 60 la 45 de grade. La ciocan, cușca protectoare va avea o deschidere de 6 metri în loc de 5.

Toate aceste hotărîri vor fi oficializate cu acordul, foarte probabil, al Consiliului I.A.A.F

CONTROLUL ANTI-DOPING AL FOTBALIȘTILOR

● La cererea C.I.O., Federația internațională de fotbal va proceda la controlul anti-doping al fotbaliștilor în timpul turneului olimpic. Sub conducerea medicului iugoslav Andrejevici, controlul se va efectua la un număr restrîns de jucători, cu excepția cazului în care comportarea unei echipe va părea suspectă. Se știe că, acum doi ani, în Anglia, cu prilejul campionatelor mondiale toate controalele efectuate asupra fotbaliștilor au dat rezultate negative.

Pentru a se evita eventuale suspiciuni, arbitrii meciurilor din optimile de finală vor fi desemnați cu prilejul unei conferințe care se va ține în auditoriumul Băncii naționale a Mexicului.

fotbal pe glob • fotbal

CAMPIONATELE ÎN ȚĂRILE EUROPENE

ITALIA: Surprize în a doua etapă.

În cea de a doua etapă a campionatului italian de fotbal s-au înregistrat cîteva rezultate oarecum surprinzătoare. Astfel, Cagliari a surclasat, la Varese, echipa locală cu 6—1 (Riva 3, Boninsegna, Greatti, Leonardi — Brugnera); Roma, învinsă în prima etapă pe teren propriu de Fiorentina, a dispus în deplasare, cu 2—1 (Taccola, Salvori — Piaceri) de Pisa; Napoli a realizat un meci egal la Milano, în fața lui Internazionale: 1—1 (Domenghini, Facchetti — autogol); Juventus nu a putut depăși pe Palermo, noua promovată, pe teren propriu: 0—0. Celelalte rezultate: Fiorentina — Atalanta 2—1 (De Sisti, Maraschi — Incerti), Lanerossi — Bologna 1—0 (Tumburus), Sampdoria Genova — Torino 1—1 (Salvi — Facchin), Milan — Verona 3—1 (Rivera, Prati, Sormani — Maddè).

În clasament conduc Cagliari, Fiorentina și A.S. Milan cu cîte 4 puncte. (C.T.).

SPANIA: Conduce Real

În etapa a 4-a a campionatului spaniol, liderul clasamentului, Real Madrid, a obținut o nouă victorie, de data aceasta în dauna formației Atletico Bilbao, pe care a învins-o cu 1—0. Alte rezultate: Valencia — Elche 1—0; Atletico Madrid — Granada 1—0; Cordoba — Espanol Barcelona 5—0; Real Sociedad — Saragossa 2—1; Barcelona — Pontevedra 1—0; Las Palmas — Coruna 2—1. Primul loc în clasament este deținut de echipa Real Madrid cu 8 p, urmată de Las Palmas 7 p.

PORTUGALIA: Benfica surclasează pe Leixoes

Rezultate înregistrate în etapa a 6-a a campionatului portughez de fotbal: Benfica — Leixoes 4—0; Belenenses — Sanjoanenses 0—0; CUF — Sporting 1—0; Braga — Setubal 1—0; FC Porto — Varzim 2—0; Academica — Atletico 4—2. În clasament conduc Academica și Benfica cu cîte 10 p, urmate de FC Porto 8 p, CUF 7 etc.

CEHOSLOVACIA: Spartak Trnava

În cea de-a 5-a etapă a campionatului cehoslovac de fotbal s-au înregistrat următoarele rezultate: Union Teplice — Inter Bratislava 2—2; VSS Kosice — Banik Ostrava 1—1; VHZ Pardubice — ZVL Jilina 1—1; Dukla Banska Bystrica — Spartak Trnava 1—0; Dukla Praga — Jednota Trencin 2—0; Slovan Bratislava — Lokomotiv Kosice 0—0. În clasament conduc formațiile Slovan Bratislava și Spartak Trnava cu cîte 8 p fiecare, urmate de Banik Ostrava și Lokomotiv Kosice 7 p.

IUGOSLAVIA: 4 echipe egale

Rezultate din etapa a 9-a a campionatului iugoslav: Vardar — Bor 2—1; Steaua Roșie — Olympia 6—0; Velez — OFK Beograd 2—1; Sarajevo — Radnicki 0—0; Maribor — Partizan 4—1; Celik — Hajduk 3—3; Dynamo — Proletar 3—2; Rijeka — Zagreb 0—1; Vojvodina — Zelesniciar 1—0. În clasament conduc echipele Dynamo, Maribor, Velez, Sarajevo — toate cu cîte 11 puncte.

POLONIA: Gornik se distanțează

După 9 etape, în campionatul polonez de fotbal conduce formația Gornik cu 15 p, urmată de Legia Varșovia cu 12 p. În etapa a 9-a s-au înregistrat următoarele rezultate: Legia — Stal Jeszuv 4—0; Odra Opole — Zaglembie Sosnoviec 4—1; Slensk Wroclaw — Wisla Cracovia 2—3; Gornik Zabrze — GKS Katovice 2—0.

FRANȚA: Egalități...

În etapa a 6-a a campionatului francez s-au înregistrat rezultatele: Sochaux — Rennes 1—1; Metz — Lyon 1—1; Nantes — Nisa 0—0; Bordeaux — Strassbourg 3—0; Monaco — Nimes 0—0; Sedan — Rouen 1—1.

● Uganda a cîștigat primul campionat de fotbal al țărilor Africii de Est, terminînd la egalitate: 1—1 cu Kenya. În felul acesta, reprezentativa Ugandei a totalizat 5 puncte, urmată de Kenya cu 4 puncte. La competiție au participat, de asemenea, echipele Tanzaniei și Zanzibarului.

● La Toronto, în cadrul preliminariilor campionatului mondial de fotbal, echipa Canadei a învins cu scorul de 4—0 (1—0) selecționata Bermude.

Margareta Teodorescu — pe locul doi în turneul de șah de la Zinnowitz

BERLIN 7 (Agerpres). — Turneul internațional feminin de șah de la Zinnowitz s-a încheiat cu victoria sportivei maghiare Ivanka, care a totalizat 8½ puncte din 11 posibile. *Reprezentanta României la acest turneu, Margareta Teodorescu, a avut o comportare remarcabilă, reușind să se claseze în final pe locul secund cu 8 puncte.* Locurile următoare au fost ocupate de Novara (R. D. Germană) și Gheorghieva (Bulgaria) cu cîte 7½ p, Just (R. D. Germană) 6½ p. etc.

În ultima rundă, Margareta Teodorescu a învins-o pe Jaschke (R. D. Germană), iar Novara pe Jurczynska (Polonia). Partida Ivanka-Just s-a încheiat remiză.

Al 62-lea Paris-Tours

A 62-a ediție a cursei cicliste Paris-Tours a fost cîștigată de sportivul belgian Guido Reybroeck, care a parcurs 249 km în 5 h 35:40. În același timp cu învingătorul a sosit un grup masiv de cicliști din care făceau parte printre alții belgienii Eddy Merckx, Godefroot, Leman, Van Looy, olandezul Steevens și francezul Lemeteyer.

GRAHAM HILL CONDUCE ÎN CAMPIONATUL MONDIAL AL AUTOMOBILIȘTILOR

Tradiționala competiție automobilistică (formula I) „marele premiu al S.U.A." desfășurată pe circuitul de la Watkins Glen, a revenit în acest an sportivului scoțian Jackie Stewart. Învingătorul, care a concurat pe o mașină Matra Ford, a realizat o medie orară de 199,990 km. Pe locurile următoare s-au clasat: Graham Hill (Anglia) — pe Lotus Ford și John Surtees (Anglia) — pe Honda. Australianul Jack Brabham s-a clasat pe locul 10, iar neozeelandezul Chris Amon a ocupat locul 15.

În clasamentul campionatului mondial, pe primul loc se află Graham Hill (Anglia) cu 39 puncte, urmat de Jacky Stewart (Anglia) — 36 puncte, Denis Hulme (Noua Zeelandă) 33 puncte, Jacky Ickx (Belgia) — 27 puncte etc.

Roche l-a învins pe Bucholz în finala de la Johannesburg

Turneul internațional de tenis de la Johannesburg, rezervat jucătorilor profesioniști, a fost cîștigat de australianul Tony Roche, care în finală a dispus cu 6—3, 9—7 de americanul Earl Bucholz.

În partida pentru locurile 3—4, John Newcombe (Australia) l-a întrecut cu 6—3, 3—6, 6—1 pe Cliff Drysdale (Republica Sud-Africană).

Tiparul I. P. „Informația", str. Brezoianu nr. 23—25, București

40368

PROLETARI DIN TOATE ȚĂRILE, UNIȚI-VĂ!

Redacția și administrația: str. Vasile Conta nr. 16, tel. 11.10.05, interurban 72 și 286. Telex sportrom buc. 180.

sportul

4 pagini 30 bani

Anul XXIV Nr. 329 (5763) ZIAR AL CONSILIULUI NAȚIONAL PENTRU EDUCAȚIE FIZICĂ ȘI SPORT Miercuri 9 octombrie 1968

MEXICO 68

BOX CU UMBRA LA 3000 m ALTITUDINE

REPORTAJE ȘI COMENTARII, DE LA TRIMISUL NOSTRU SPECIAL LA A XIX-A OLIMPIADĂ

● *Apetitul și teroarea... cîntarului* ● *Un dublu meci amical România - Italia* ● *Aurel Simion, „olimpicul hazardului", a semnat o poliță în alb*

Zadarnic au anunțat autoritățile mexicane că duminică 6 octombrie a fost ultima zi în care vizitarea satului olimpic a fost permisă, pentru că în noaptea spre luni multe sute de cetățeni ai țării gazdă nu se înduraseră să-și părăsească „pozițiile" cîștigate în imediata vecinătate a noului orășel înălțat în Capitală.

Iată-ne deci în dimineața de luni, la ora 7, cînd echipa de box a României, sub conducerea lui Ion Popa, pornea la antrenamentul obișnuit pe care și l-a propus pe timpul aflării la Ciudad de Mexico. Priviri mirate și de o parte și de cealaltă a gardului, nu prea înalt, care separă strada de teritoriul celui mai tînăr și multinațional sat din lume, a cărui existență entuziasmează o dată la patru ani întregul tineret al lumii. Ai noștri nu-și explicau probabil ce se petrece cu matinalii vizitatori, iar aceștia, la rîndul lor, nu se așteptau să aibă chiar dis-de-dimineață prilejul să-i vadă pe cîțiva dintre fericiții locatari de la „Villa Olimpica". Dar, totul a durat destul de puțin, deoarece înviorarea acestor băieți trebuia să înceapă și, ca de obicei, la ea participa și un antrenor de caiac-canoe, Nae Navasart. Nu vă așteptați la noi procedee metodice. Navasart este ghidul de fiecare zi al boxerilor în drumul acestora spre Cuernavaca unde, de fapt, își încep dezmorțirea. Este unul dintre loturile omogene care a efectuat mai multe stagii la altitudine, a fost testat în repetate rînduri și care, în plus, beneficiază aci de aportul aceluiași medic care îi urmărește de ani de zile avîndu-le, dacă vreți, biografia medicală înscrisă în memorie, dr. Radovici. De ce tocmai la Cuernavaca? Pentru că acolo altimetrul arată 3 000 m și băieții noștri s-au obișnuit cu aerul rarefiat al piscurilor, încercînd să ia de acolo noi surse de energie.

La ora cînd alții se trezesc, pugiliștii români revin cu sîngele pulsînd viu în artere, privesc cu alți ochi mîncarea (Ah, dacă n-ar fi teroarea cîntarului, ce-ar mai înfuleca ei!) și sînt foarte repede gata pentru continuarea unui program drastic. Pînă acum ei au reușit să dispute două gale în compania boxerilor italieni, cu care se cunosc foarte bine, deși la început conducerea tehnică a acestora nu fusese de acord să servească alor noștri drept sparing-partener, considerîndu-i printre principalii adversari. Dar ce meciuri s-au încins cu aceste ocazii! Orice amator de box ar fi vrut să le vadă. Fără arbitru, fără teamă de rezultat, dublul meci amical România—Italia a încîntat, pur și simplu, selecta asistență alcătuită din cîțiva privilegiați. Să mă iertați, dar rezultatele nu vi le pot da. Pot însă altceva: să vă spun cine se simte mai bine dintre toți. Vă va bucura vestea că Ciucă (cel care a avut în Mexic o surpriză cu bătăiosul său adversar, reprezentînd țara gazdă la preolimpice) a atins din nou forma lui de zile mari. Era și necesar, deoarece la categoria sa au fost parcă selecționați tocmai acei boxeri caracterizați prin poftă de luptă, cam bătăuși și mai puțin tehnici.

Bine se simte și Covaci, mai ales atunci cînd este vorba de... bătaie. Ion Monea a ajuns la valoarea lui cea mai ridicată și comportarea sa va depinde foarte mult de sorți. Dacă va putea uza de tehnica-i bine cunoscută și nu va fi solicitat „la curaj", Ion ar putea să mai facă o dată efortul de a urca pe podium. Deocamdată, el așteaptă. Aurel Simion, selecționat cu peripeții, cu două-trei zile înainte de plecare, face eforturi de a se încadra în ritmul muncii celorlalți. Noroc că e de pe la Cîmpulung și n-a prea avut cînd să afle cum e cu altitudinea... În rest, pare ambițios și știe că și-a asumat o datorie în plus față de ceilalți sportivi români: aceea de a răsplăti încrederea și așteptările concetățenilor. Un campion național are, doar, orașul de sub poala munților lezer-Păpușa și toată suflarea lui stă cu ochii țintă la pumnii și vigoarea strungarului de la I.M.S. Cîmpulung Muscel.

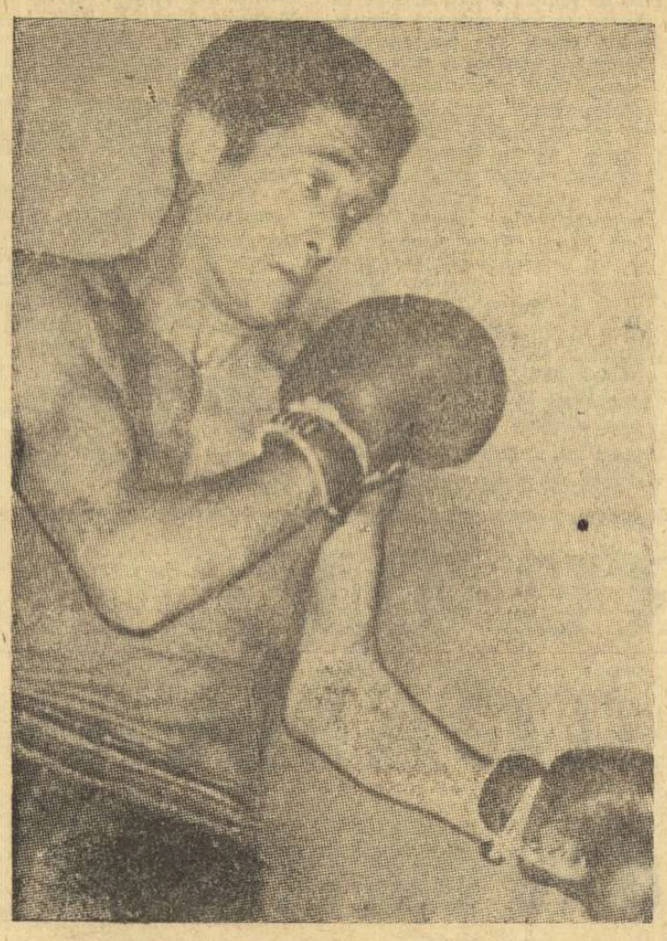

Constantin Ciucă

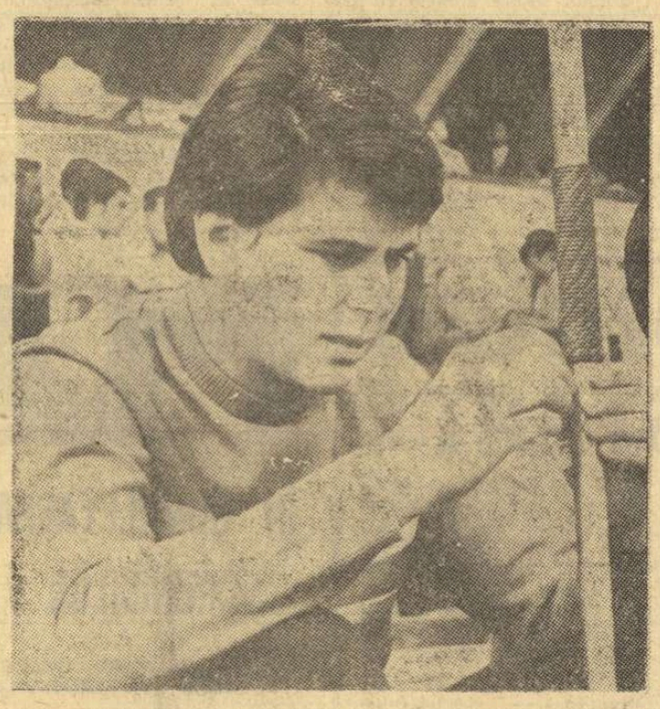

Mihaela Peneș

Valeria Bufanu

PARADOXUL UNEI DUMINICI MEXICANE

Duminică, componenții diverselor loturi olimpice românești aflate la Mexico au avut, în general, zi liberă, deci complet altfel decît „acasă", unde duminicile se identifică cu întrecerile din competiții. Dar, paradoxal, tocmai acum, în preajma Olimpiadei, le este și lor dat să-și petreacă o duminică asemenea celor mai mulți dintre concetățenii lor. Trebuie să-i înțelegem și să-i scuzăm chiar. În fond, Olimpiada este o singură dată la 4 ani.

Dar mai bine să vă relatez cum și-au petrecut această zi, devenită și pentru ei o sărbătoare. Alegerea programului a prezentat cîteva dificultăți, dar și avantajul de a fi diversificat (așa cum se dorește a fi cel al televiziunii). Dificultatea a constat în alegere, pentru că sportivilor li s-a oferit posibilitatea de a face un tur al Capitalei mexicane, cu un ghidaj turistic competent, o după-amiază la corrida, în prezența celei mai tulburătoare dintre manifestațiile ce se pot vedea aci, o dimineață la parcul de distracții.

Pentru fiecare din aceste puncte de program s-au găsit amatori, astfel încît la blocul nr. 3 din satul olimpic a domnit duminică o liniște deplină, locatarii fiind... în deplasare.

Concursul solitar al Vioricăi Viscopoleanu

De fapt, pentru a respecta întregul adevăr, chiar dacă va trebui să dezic întrucîtva cele afirmate pînă acum, voi fi nevoit să arăt că, în afara băieților și fetelor de la caiac-canoe și canotaj, care au avut repaus cu „R" mare, ceilalți nu s-au desprins to-

(Continuare în pag. a 4-a)

Flashuri

LUNI s-a deschis la Ciudad de Mexico Conferința internațională pentru educație și sport. La această conferință, prezidată de *Agustin Yanez*, ministru de stat mexican pentru educația publică, iau parte, printre alții, *Philip Noel-Baker*, laureat al Premiului Nobel pentru pace, și *Juan Diaz Lewis*, reprezentant al U.N.E.S.C.O.

Agustin Yanez a subliniat importanța sportului pentru realizarea unei mai bune înțelegeri între popoare. *„In sport — a spus el — se afirmă noblețea sentimentelor dezinteresate, cultul onoarei, spiritul păcii".*

■

PREZENT, în aceste zile, la Ciudad de Mexico, *Hans Vogel*, primarul orașului München, a declarat unor corespondenți de presă că pentru organizarea viitoarelor Jocuri Olimpice de vară guvernul vest-german a alocat suma de aproximativ 200 milioane dolari. *„Mexicanii au profitat de experiența J.O. de la Tokio, iar noi, la rîndul nostru, vom profita de aceea a mexicanilor".*

■

PRIMUL ANTRENAMENT „mexican" al atleților americani, în special cel al sprinterilor și al echipelor de ștafetă, a prilejuit unele încurcături. Într-adevăr, numai doi din cei patru membri ai echipei de ștafetă 4X100 m, Ronnie Smith și Mel Pender, au sosit la stadionul olimpic, colegii lor, Jim Hines și Charlie Greene, împreună cu componenții ștafetei 4x400 m ajungînd în capătul celălalt al capitalei mexicane, deoarece... au greșit autobuzul.

■

ANTRENORUL sovietic *Victor Ogurenkov* este de părere că la Ciudad de Mexico *„se va desfășura cel mai mare turneu de box din istoria acestui sport".* Întrebat de ziariști asupra echipelor care, după părerea sa, au cele mai mari șanse la medalii, Ogurenkov a declarat: *„Dintre cei pe care i-am văzut aici la antrenament, boxerii polonezi, români, italieni, americani și mexicani la categoriile mici m-au interesat cel mai mult. In ce privește formația sovietică, noi am selecționat și tineri și pugiliști de vîrstă medie cu o mare experiență a meciurilor internaționale"*

Președintele Mexicului, Gustavo Diaz Ordaz, își rostește alocuțiunea la deschiderea congresului C.I.O.

Telefoto: A.P. — Agerpres

J. O. AU AVUT PRIORITATE!

Retransmiterea festivității de deschidere a J.O. la posturile europene de televiziune a fost periclitată, la un moment dat, deoarece în aceeași zi, 12 octombrie, s-a programat și retransmiterea lansării unei capsule cosmice „Apollo" de la Cape Kennedy.

In cele din urmă, lucrurile s-au aranjat în sensul că s-a amînat lansarea capsulei cosmice pentru ora 13 (ora 21 — București) adică imediat după ce se va termina festivitatea de deschidere a Jocurilor Olimpice.

MARGINALII LA O NOUĂ SESIUNE C.I.O.

Mult așteptata și desigur dificila sesiune a C.I.O., cea de a 67-a, s-a deschis în cursul dimineții de luni, la ora 10, în ambianța generoasă a Palatului Național al artelor frumoase, în prezența unor personalități de prim rang ale statului mexican, în frunte cu președintele Gustavo Diaz Ordaz, a membrilor C.I.O. și a unora dintre oaspeții celei de a XIX-a Olimpiade.

Reuniunea a avut anvergura și cadrul corespunzător unei astfel de întîlniri care, pe plan sportiv, reprezintă mai ales în preajma deschiderii întrecerilor olimpice, principala manifestare a oficialității însărcinate cu dirijarea fenomenului sportiv mondial.

Protocolul a fost de o simplitate ceremonioasă, și a constat în intonarea imnului național al țării gazdă, a celui olimpic, în discursurile d-lui Josue Saenz, președintele Comitetului Olimpic Mexican, al președintelui C.I.O., domnul Avery Brundage, după care președintele Republicii mexicane a declarat deschisă sesiunea C.I.O. Orchestra simfonică națională a susținut apoi un scurt și select program muzical.

În chiar după-amiaza aceleiași zile, sesiunea C.I.O. și-a început lucrările cu ușile închise. De aceea, ziariștilor nu le-a rămas altceva decît să aștepte și să presupună ceea ce se va hotărî de către C.I.O., a cărui ordine de zi cuprinde peste 50 de puncte, fără ca măcar unul să poată fi considerat minor.

În ceea ce ne privește preferăm să medităm acum la cîteva dintre ideile generoase care au fost exprimate cu prilejul deschiderii sesiunii C.I.O., cu speranța că lucrările acestui for vor sta sub nobilul lor semn și că se vor desfășura în purul spirit olimpic, atît de clar exprimat de Pierre de Coubertin.

Afirmînd că: **„De fiecare dată cînd popoarele se reunesc în scopuri pașnice se creează între ele un curent favorabil înțelegerii lor"**, domnul Josue Saenz a concentrat într-o scurtă și singură frază unul dintre mobilurile majore ale J.O.

Trăim momente în care războiul, acest anacronism amoral și sinistru totodată, a atins o asemenea forță de distrugere, încît el anulează, de fapt, supremația învingătorului asupra celui învins, deoarece, în aceeași măsură, implică nimicirea tuturor.

Iată de ce competițiile olimpice au devenit în epoca noastră unul dintre mijloacele cele mai importante de reunire a multor țări de pe toate continentele în spiritul întrecerii pașnice, specifice sportului. Cu cît au de înfruntat mai multe dificultăți pentru a supraviețui și a-și perpetua menirea, cu atît mai mult, aceste manifestări tradiționale trebuie să-și impună existența demonstrînd unanimitatea cu care tineretul și, în general, popoarele lumii se pronunță pentru pace și înțelegere.

Nicăieri altundeva mai bine decît în sport tineretul nu poate deprinde una dintre lecțiile de bază ale vieții: pentru a cuceri victorii autentice trebuie să te conduci în mod conștient după criteriul responsabilității sociale ce revine fiecăruia și să-ți îndrepți întreaga putere de voință spre apărarea cauzelor juste, îndepărtînd orice influențe negative care te pot asalta, renunțînd la succese facile și înșelătoare, înfrîngîndu-ți dorința de parvenitism, ca și orice satisfacere a unor dorințe capricioase.

Împotriva tuturor acestor primejdii, sportul oferă o infailibilă rețetă, pentru că el ne învață în primul rînd să ne învingem pe noi înșine.

Emanuel VALERIU

Ciudad de Mexico, 8 octombrie

Eveniment fotbalistic la Iași

SELECȚIONATELE DIVIZIONARE ALE ROMÂNIEI ȘI POLONIEI — FAȚĂ ÎN FAȚĂ

IAȘI, 8 **(prin telefon, de la trimisul nostru).** În momentul cînd încep transmisiile acestor rînduri, componenții lotului român sînt pe cale de a încheia antrenamentul de acomodare (durata 40 minute) cu terenul de joc al stadionului „23 August"-Copou din localitate. Dacă despre antrenamentul propriu-zis nu sînt multe lucruri de spus, el avînd un caracter lejer, aș zice de dezmorțire, demne de remarcat sînt atmosfera, ținuta deosebită a jucătorilor români, înaintea întîlnirii cu fotbaliștii polonezi. Toți — de la Coman la Lucescu, trecînd pe la Dobrin, recunoscut, îndeobște (pentru aerul său glumeț și pentru tendințele sale poznașe) ca o natură veselă — arborează o mină preocupată, serioasă. Fără să-ți declare că vor să facă, în sfîrșit, un joc bun, eficient, dătător de curaj pentru prima manșă a preliminariilor campionatului mondial cu echipa Portugaliei, ei lasă să se întrevadă acest lucru... Bine ar fi ca aceste simple impresii să se confirme pe terenul de joc, cu polonezii...

Relatînd, în continuare, alte aspecte de ultimă oră dinaintea partidei dintre selecționatele divizionare ale României și Poloniei, vom arăta că fotbaliștii noștri — sosiți, pe calea aerului, luni după-amiază la Iași — au fost găzduiți la 14 km de oraș, într-un loc pitoresc și odihnitor, la motelul Bucium. Cîteva cuvinte despre „temperatura" orașului înaintea jocului. Judecînd după cozile mereu crescînde de la casele de bilete, după forfota „microbistă" de pe strada Lăpușneanu, după ploaia de afișe, ca și după discuțiile aprinse angajate PESTE TOT, temperatura interesului pentru joc se apropie de... „punctul de fierbere". Deși partida, care va fi condusă de arbitrul turc **Babacan Dogan,** începe la ora 15,30, este probabil că în stadionul de pe Copou (capacitatea teoretică: 13 000 locuri) cu o oră-două înainte nu va mai încăpea nici un ac.

În încheiere, amănunte tehnice. Iată formația care ne-a fost anunțată de antrenori: **Coman — Sătmăreanu, Boc, D. Nicolae, Mocanu, Ghergheli, Dinu, Pîrcălab, Dobrin, Vòinea (Dembrovschi), Lucescu.**

După cum se vede, locul lui Barbu, accidentat (dr. D. Tomescu mi-a spus că piteșteanul a suferit în jocul cu Rapid o entorsă de șold și va fi indisponibil 14 zile) a fost luat de dinamovistul Boc, care a avut o evoluție bună în ultima vreme. A mai rămas un singur semn de întrebare: care vîrf va fi folosit, Voinea sau Dembrovschi? Antrenorul A. Niculescu ne-a dat să înțelegem că este posibilă folosirea ambilor, pe rînd, cîte o repriză. Tot el ne-a făcut următoarea declarație: **„Aștept o evoluție bună, omogenă, a echipei noastre. O victorie obținută la capătul unui joc neconcludent nu m-ar mulțumi!"**

Oaspeții (despre care s-a relatat mai pe larg în ziarul nostru de luni) au sosit azi (n. r., ieri) la amiază, cu trenul. Vor alinia următoarea formație: Kostka — Leszczynski, Oslizlo, Wrazy, Bazan, Bula, Wingler, Kozerski, Sadek, Szoltysik, Jarosik.

Marius POPESCU

REZULTATE DIN ETAPA A DOUA A DIVIZIEI B...

Masculin : Pedagogic Tg. Mureș-Gloria Arad 2-3, Cooperatorul Ș. Silvaniei-Universitatea Timișoara 1-3, Alumina Oradea — A.S.A. Sibiu 3-0, Voința B. Mare — I.G.O. Hunedoara 3-1, C.F.R. Timișoara-Minerul B. Mare 1-3, C.F.R. Cluj-Industria sîrmei C. Turzii 2-3, Construcții București-I.C.F. București 0-3, Universitatea București- Medicina București 2-3, Progresul Suceava-Semănătoarea București 2-3, Politehnica Iași-Știința Petroșeni 3-1, Universitatea Craiova- Politehnica Brașov 3-0, Vagonul Ploiești-Electroputere Craiova 2-3 ; **feminin :** U.T. Arad-Sănătatea Arad 3-2, Medicina Tg. Mureș-Drapelul roșu Sibiu 2-3, Voința M. Ciuc-Politehnica Brașov 3-0, Tricotajul Brașov-Pedagogic Oradea 3-1, Medicina Cluj-Corvinul Deva 3-1 ; Flacăra roșie București-Progresul Rm. Sărat 3-0, Progresul București-Constructorul București 3-1, Viitorul București-Politehnica Galați 3-0, Universitatea Iași-Universitatea București 3-0. Sănătatea Tîrgoviște-A.S.E. București 3-1.

...ȘI DIN PRIMA ETAPĂ A DIVIZIEI ȘCOLARE

Băieți : Șc. sp. Brașov-Lic. „Horia, Cloșca și Crișan" Alba Iulia 3-2, Lic. 1 Zalău-Șc. sp. Oradea 0-3, Sănătatea Buc.-Viitorul Buc. 0-3, Șc. sp. 3 — Progresul Buc. 2-3, Gr. șc. „23 August" Buc.-Lic. Tr. Măgurele 3-1, Lic. 3 Brăila-Șc. sp. Bacău 0-3, C.F.R. Timișoara-Lic. Unirea Dej 2-3, Șc. sp. Timișoara-Lic. D. Golescu C. Lung-Mușcel 3-0, Șc. sp. Buzău-Lic. V. Alecsandri Galați 3-0, Steaua Buc.-Șc. sp. 1 Buc. 3-0, Șe. sp. Tg. Mureș-Lic. N. Bălcescu Cluj 0-3, Rapid Buc.-C.S. Șc. Buc. 3-2, **fete :** Rapid Buc.-Șc. sp. 3 3-0, Viitorul Buc.-Șc. sp. 2 Buc. 0-3, Șc. sp. Buzău-Penicilina Iași 3-2, Șc. sp. Timișoara-Șc. sp. Arad 3-0, Lic. N. Bălcescu Brăila-Șc. sp. Bacău 0-3, Lic. 2 Pitești-Șc. sp. Caransebeș 3-2, Șc. sp. Constanța-Lic. 3 Tgv. 3-0, Șc. sp. Oradea-Lic. 2 Bistrița 3-1, Șc. sp. Sibiu-Lic. Simeria 3-1, Șc. sp. M. Ciuc-Șc. sp. Brașov 0-3, Progresul Buc.-Liceul Găești 0-3, C. P. București-Șc. sp. 1 Buc. 0-3. Cutezătorii Buc.-Constructorul Buc. 3-2, Șc. sp. Făgăraș-Șc. sp. Tg. Mureș 0-3.

Tenis fără spectatori

Un confrate remarca, nu de mult, într-o cronică sportivă duminicală, absența spectatorilor la tenis, punînd-o pe seama necunoașterii valorilor existente în „sportul alb" autohton.

De acord că un meci în care evoluează Țiriac, Năstase, Mărmureanu, Dron, Bosch sau Iudith Dibar — rachete capabile să facă, peste hotare, capul de afiș al oricărui turneu internațional — merită un public mai numeros decît l-au avut recentele întîlniri din campionatul național pe echipe. Dar nu ignoranței spectatorilor se datorează locurile goale din tribune (cînd acestea există...)

Casele de bilete de la Progresul sînt luate cu asalt în zilele marilor reuniuni de tenis. Numai că ele au devenit atît de rare în ultima vreme, încît lumea a început să uite drumul înspre arenele cu tradiție în acest sport. Avem unul sau două meciuri de Cupa Davis în primăvară, naționalele la început de toamnă, iar ca să mai vezi tenis trebuie să iei trenul spre Mamaia sau tramvaiul 8 la Ghencea, ceea ce este cam... același lucru.

Simbătă și duminică, întîlnirile de campionat au fost programate pe terenurile cluburilor gazde (Dinamo și Steaua), unde nici nu sînt tribune sau spațiu rezervat publicului amator de tenis. Distanța, lipsa unei organizări corespunzătoare — iată adevărate bariere puse în calea spectatorilor, nicidecum ignoranți în materie.

Tribunele centrale de la Progresul și din Șplai (Doherty) stau pustii, în timp ce pe alte terenuri, periferice, așii tenisului își dispută partidele în total anonimat. Anomaliei acesteia trebuie să i se pună capăt. Obstacolele care or fi existînd (financiare, tehnice etc.) pot și trebuie să fie înlăturate.

Apoi, însăși desfășurarea acestui campionat național pe echipe, disputat într-o formulă greoaie, cu nenumărate amînări și întreruperi, nu are darul să capteze atenția publicului. E timpul să ne gîndim la soluții organizatorice mai atractive.

Tenisul, sport spectaculos prin excelență, poate atrage spectatori în tribunele stadioanelor. Dar pentru aceasta trebuie să le stimulăm interesul, nu să-i îndepărtăm cu orice preț...

Radu VOIA

MÎINE, ETAPĂ ÎN CAMPIONATUL DE BASCHET

In patru orașe din țară se vor desfășura mîine meciurile din etapa a III-a a diviziei A de baschet. „Partea leului" este rezervată Bucureștiului, unde au loc trei partide. Întîlnirea cea mai interesantă pare a fi cea dintre ICHF și Politehnica București. Iată programul din sala Floreasca : de la ora 17, Steaua—Universitatea Timișoara, I.E.F.S.-Farul Constanța și ICHF-Politehnica București.

In țară, partida cea mai echilibrată se anunță cea de la Cluj, unde studenții din localitate primesc vizita rapidiștilor bucureșteni. Întîlnirea interesează prin faptul că ambele echipe țintesc un loc în turneul final de 4. La Iași, Politehnica primește vizita colegei ei din Brașov. Meciul este deschis oricărui rezultat. La Galați, elevii antrenorului Petrică Vasiliu se vor întîlni cu campionii țării, baschetbaliștii de la Dinamo. În perspectivă, un joc frumos, în care oaspeții au prima șansă.

COMPOZITORII LA START

Consiliul Național pentru Educație Fizică și Sport instituie un concurs pentru crearea unui marș al sportivilor din România și cîntece pe teme de sport. Concursul este deschis tuturor compozitorilor și poeților. La concurs vor fi trimise lucrări originale în formă definitivă — muzică și text — realizate prin colaborare directă între compozitori și poeți. Lucrările nesemnate, purtînd un motto, vor fi trimise pînă la data de 1 ianuarie 1969 pe adresa : C.N.E.F.S., str. Vasile Conta 16, sectorul I, București, în două exemplare cu mențiunea : „pentru concursul de cîntece sportive". Se vor acorda următoarele premii : pentru marșul sportivilor din România — un premiu unic în valoare de 8 000 lei (muzică și text) ; pentru cîntece pe diferite teme sportive : premiul I — 7 000 lei (muzică și text) ; premiul II — 5 000 lei (muzică și text), premiul III — 4 000 lei (muzică și text), 2 mențiuni a 2 500 lei fiecare (muzică și text).

Lucrările premiate vor fi difuzate și popularizate.

ÎN COMPLETAREA CRONICILOR

ALTE RELATARI DESPRE JOCURILE DE DUMINICĂ

POLITEHNICA IAȘI-GLORIA BUCUREȘTI 6-3 (0-3). Scorul îi nedreptățește pe oaspeți, care ar fi meritat cel puțin un rezultat de egalitate, perioadele de dominare fiind împărțite „frățește". S-a ratat, însă, foarte mult. Au înscris **Gheorghiu** (2 lovituri de pedeapsă) pentru ieșeni și **Vătui** (lovitură de pedeapsă) pentru **Gloria**. Sub așteptări — arbitrajul lui **Th. Witting (D. Diaconescu**-coresp. princ.).

UNIVERSITATEA TIMIȘOARA - CONSTRUCTORUL BUCUREȘTI 11-3 (3-3). Oaspeții au dat o replică neașteptat de viguroasă, menținînd scorul egal pînă în ultimele 15 minute de joc. Pînă atunci au avut chiar ocazii de a înscrie, prin lovituri de pedeapsă din poziții favorabile, ratate însă de **Antimoianu**. În prima parte a meciului, gazdele nu s-au mobilizat suficient, reușind doar în ultimul sfert de oră să joace la adevărata lor valoare, perioadă în care și-au și asigurat cea de a patra victorie consecutivă. Au înscris **Duță** (3), **Haralambie** (5) și **Sas** (3) pentru **Universitatea**, respectiv **Lăzărescu** pentru oaspeți. Foarte bun arbitrajul lui **René Chiriac (P. Arcan**-coresp. princ.).

FARUL CONSTANȚA — PROGRESUL BUCUREȘTI 11-0 (3-0). Partida, datorită jocului practicat de ambele echipe, a făcut o proastă propagandă rubgyului. Constănțenii s-au angrenat în jocul static și obstrucționist al oaspeților și n-au reușit decît rareori să profite de greșelile de începători pe care le-au comis bucureștenii. Au înscris **Beianu, Constantin** și **Oct. Ionescu** cîte o încercare și **Vătafu** o transformare. A condus slab **T. Nasta (E. Petre**-coresp.).

CLASAMENTUL DIVIZIEI A

1. Dinamo	7	7	0	0	90— 32	21
2. Steaua	7	6	0	1	157— 51	19
3. Grivița R.	7	6	0	1	123— 41	19
4. Farul	7	4	1	2	99— 50	16
5. Universitatea	7	4	0	3	54— 65	15
6. Știința	7	3	0	4	41— 37	13
7. Politehnica	7	3	0	4	62— 79	13
8. Rulmentul	7	2	1	4	37— 65	12
9. Gloria	7	2	0	5	43—105	11
10. Constructorul	7	1	1	5	50—116	10
11. Agronomia	7	1	1	5	48—129	10
12. Progresul	7	1	0	6	51— 85	9

Fază din meciul Dinamo — Știința Petroșeni. Foto : V. BAGEAG

IOSIF NAGHI 61,26 m LA DISC!

TG. MUREȘ, 8 (prin telefon). — În cadrul unui antrenament controlat, efectuat pe stadionul „23 August" din localitate, maestrul sportului Iosif Naghi a aruncat discul la 61,26 m ! Seria încercărilor sale : 55,96 — 58,14 — 61,26 — D-D-D. Recordul republican oficial este de 59,96 m și a fost realizat tot de el, la 6 aprilie 1968. De remarcat că în acest sezon, în lume au obținut performanțe mai bune decît 61,26 m 15 atleți, din care doar 9 vor concura la J.O. ! Duminică, I. Naghi va evolua la București, în întîlnirea Steaua — Metalul — Argeș din campionatul republican pe echipe.

C. ALBU — coresp.

Astăzi, în campionatul feminin

Etapa a XV-a a campionatului național feminin de handbal programează astăzi, în Capitală, trei jocuri : pe stadionul Tineretului, începînd de la ora 14,30, partidele Confecția — Liceul Nr. 4 Timișoara, Universitatea București — Textila Buhuși ; teren Giulești : Rapid — Rulmentul Brașov.

Ținînd cont de configurația clasamentului, în care cele trei echipe bucureștene ocupă, în serie, locurile 2—3—4, la o diferență de numai două puncte, se mizează pe jocuri deosebit de disputate și atractive.

În țară : Voința Odorhei — Universitatea Timișoara I. Partida Constructorul Timișoara — Progresul a fost amînată.

„CUPA F. R. BOX" METALUL BUCUREȘTI PRETENDENTĂ LA ȘEFIA SERIEI a III-a

Au început întrecerile pentru cucerirea „Cupei F.R. Box". Iată cîteva relatări ale corespondenților noștri.

METALUL BUC. — U.M. TIMIȘOARA 30—14. În sala de festivități a uzinelor Semănătoarea, echipa bucureșteană Metalul a învins categoric formația U.M.T. Alinind o garnitură bine pregătită din punct de vedere fizic și tactic, metalurgiștii se anunță pretendenți serioși la cîștigarea seriei. În cel mai frumos meci al reuniunii, Iulian Lungu (M) a terminat la egalitate cu Șt. Molnar. Surprinzătoare, înfrîngerea suferită de N. Motoc (M), în fața lui G. Schubert. Iată celelalte rezultate : C. Lucian b.p. P. Gale ; Șt. Constantin b.p. Gh. Ratz ; Gh. Stan b.p. N. Borteș ; C. Negoescu b.ab. 1 N. Ispas ; C. Stanciu b.ab. 3 V. Tamaș ; Gh. Voicu b.ab. 2 I. Koss ; N. Enciu b. desc. 3 Marconi ; H. Stumpf b.p. Z. Fodor ; R. Cîmpeanu b.ab. 2 C. Bălănescu. (*D. Dumitrescu* — coresp.).

DINAMO BRAȘOV — PROGRESUL BRĂILA 24—18. Superiori la categoriile mari, dinamoviștii au reușit să cîștige întîlnirea, nu însă fără a trece prin emoții, deoarece pînă la ultimele trei partide scorul era 17—15 pentru brăileni. Iată cîteva rezultate : Fr. Molnar (D) egal cu C. Momoiu ; Gh. Drugă (D) egal cu A. Zaibel ; C. Voinescu (P) b.p. Gh. Buta. (*C. Gruia* — coresp. principal)

A.S.A. TG. MUREȘ — METALUL PLOPENI 24—16. REZULTATE TEHNICE : N. Stanciu (ASA) egal cu V. Rădulescu ; I. Pop (ASA) c.p. I. Alexandru ; O. Amăzăroaie (ASA) egal cu P. Covaliov ; I. Trifa (ASA) b.p. C. Puiuleț ; N. Tudorel (ASA) b.ab. 3 V. Pîndaru ; M. Cornel (M) b.p. Gh. Dulău ; Șt. Marton (ASA) b.ab. 2 I. Păunoiu ; R. Lazea (ASA) b.p. Gh. Dumitrescu ; D. Găinaru (ASA) b.p. C. Chirică ; N. Traian (M) b.ab. 2 N. Dincu. (*I. Păuș* — coresp. principal).)

METALUL BOCȘA — ELECTROPUTRE CRAIOVA 21—21. REZULTATE TEHNICE : P. Pîrvu (M) egal cu C. Nicolae ; M. Mihăilescu (E) b.p. I. Miu ; M. Goanță (E) b.ab. 1. Al. Coman ; I. Streche (E) b.ab. 1 I. Bulău ; I. Cîmpeanu (M) b.ab. 1 Gh. Cojocaru ; V. Cazacu (E) egal cu M. Dumitru ; E. Constantinescu (E) b.ab. 2 T. Nefterie ; S. Șchiopu (E) b.p. P. Curunczi ; M. Panait (M) b.p. I. Sănătescu, A. Ursulescu și I. Chisăliță, ambii de la Metalul Bocșa, au cîștigat prin neprezentarea adversarilor. (*T Isac* — coresp.)

A.S.A. Oradea — C.S.M. Reșița 23—20.

LA OLTENIȚA : ROMÂNIA-R. D. GERMANĂ (juniori)

Miercuri seară, reprezentativa de juniori a țării noastre va întîlni în sala clubului Șantierului Naval din Oltenița, selecționata similară a R.D. Germane. Este prima confruntare dintre tinerii pugiliști români și cei din R.D.G., în vederea căreia ambele formații s-au pregătit cu toată atenția.

La ultimul antrenament al reprezentanților noștri, maestrul Eugen Füresz ne-a declarat că este mulțumit de forma sportivă a elevilor săi și că speră să obțină victoria. El a avut la dispoziție un lot de 20 pugiliști, dintre care 11 au îmbrăcat, anul acesta, tricoul de campioni la categoria juniori mici și mari. După toate probabilitățile, reprezentativa României va avea următoarea alcătuire : *semimuscă* : I. Boboc ; *muscă* : I. Adam ; *cocoș* : A. Moraru ; *pană* : E. Gorea ; *semiușoară* : S. Mihalcea ; *ușoară* : I. Vlad ; *semimijlocie* : Gh. Peteanu ; *mijlocie ușoară* : D. Mihalcea ; *mijlocie* : I. Ilie ; *semigrea* : I. Săliște ; *grea* : D. Zelinca. Rezerve : D. Giugea (semimuscă), M. Toni (cocoș), C. Hoduț (pană), N. Păpălău (ușoară), F. Costinescu (mijlocie ușoară), I. Dascălu (grea).

Oaspeții au anunțat că vor prezenta o garnitură cuprinzînd pe Warnke, Urban, Rother, Wealon, Heimann, Sobottka, Rheinn, Schmidt, Fischer și Zschei. Rezervă, boxerul de categorie muscă, Helmholz.

Vineri 11 octombrie, selecționatele României și R.D. Germane își vor disputa revanșa la Ploiești.

DIN FOTOLIUL DV. PUTEȚI URMĂRI MANIFESTĂRILE SPORTIVE ALE OLIMPIADEI DIN CAPITALA MEXICULUI, PROCURÎNDU-VĂ DIN TIMP UN TELEVIZOR **DACIA**. IMAGINEA ȘI SUNETUL ACESTUI TELEVIZOR MODERN SATISFAC TOATE EXIGENȚELE DV.

PREȚUL LEI 5100, IAR AVANSUL PENTRU CUMPĂRAREA ÎN RATE ESTE DE 765 LEI

PENTRU DV. TIRGUL de TOAMNĂ!

Un nou prilej de a vă aproviziona LA PREȚURI REDUSE cu toate articolele de îmbrăcăminte și încălțăminte necesare în sezonul de toamnă.

ÎNTRE 7 OCTOMBRIE — 2 NOIEMBRIE

numeroase articole de sezon într-un bogat sortiment, oferite de magazinele specializate, se desfac cu reduceri de prețuri pînă la 30 la sută.

fotbal

DIN CARNETUL CRONICARULUI

COMPARAȚII

...Min. 11: Circiumărescu — pe fază — înscrie primul gol;

...Min. 32: Circiumărescu deposedează un adversar de balon, trimițînd acasă lui Pilcă, din apropierea liniei de fund.

Sînt două faze răzlețe, numai două momente, dar cu semnificație în ceea ce privește „noua față" a Universității Craiova. Într-adevăr „11"-le pregătit de Coidum și Frînculescu acționează acum grupat, ca o echipă bine sudată, alcătuind multdiscutatul „bloc funcțional" în ambele faze ale jocului: atacă cu liniile apropiate, se repliază la fel, după dinamica pe care noi am numit-o „flux și reflux". Exemplificînd și cu nume, i-am văzut deseori pe Niculescu și Popa, fundașii laterali, urcînd în atac (o dată cu „blocul"), după cum i-am văzut pe Niță și Circiumărescu, cele două aripi, venind înapoi, în stilul cărăușilor Năsturescu—Codreanu. Cînd craiovenii vor reuși să se depășească și la capitolul tehnică (mă refer, îndeosebi, la Oblemenco și Neagu, vîrfurile care trebuie să rezolve rapid, pe spații restrînse), această mișcare în teren, organizată, rațională, își va arăta și mai mult roadele.

★

Cunoscînd forța de atac a formației gazdă, cu al ei „carusel" neîntrerupt care amețește și derutează, antrenorul Robert Cosmoc a găsit de cuviință să pună accentul pe defensivă, întărind-o cu un jucător libero (Pleșa) în spatele celor patru fundași. Deși într-un rol inedit pentru el, Pleșa s-a descurcat binișor în prima repriză (în partea a doua a meciului s-a plasat defectuos), reușind să rezolve în extremis o serie de situații dificile la poarta lui Uțu. **Numai că un jucător adăugat defensiviei înseamnă, fatalmente, unul mai puțin în atac și faptul poate trece neobservat doar dacă echipa în**

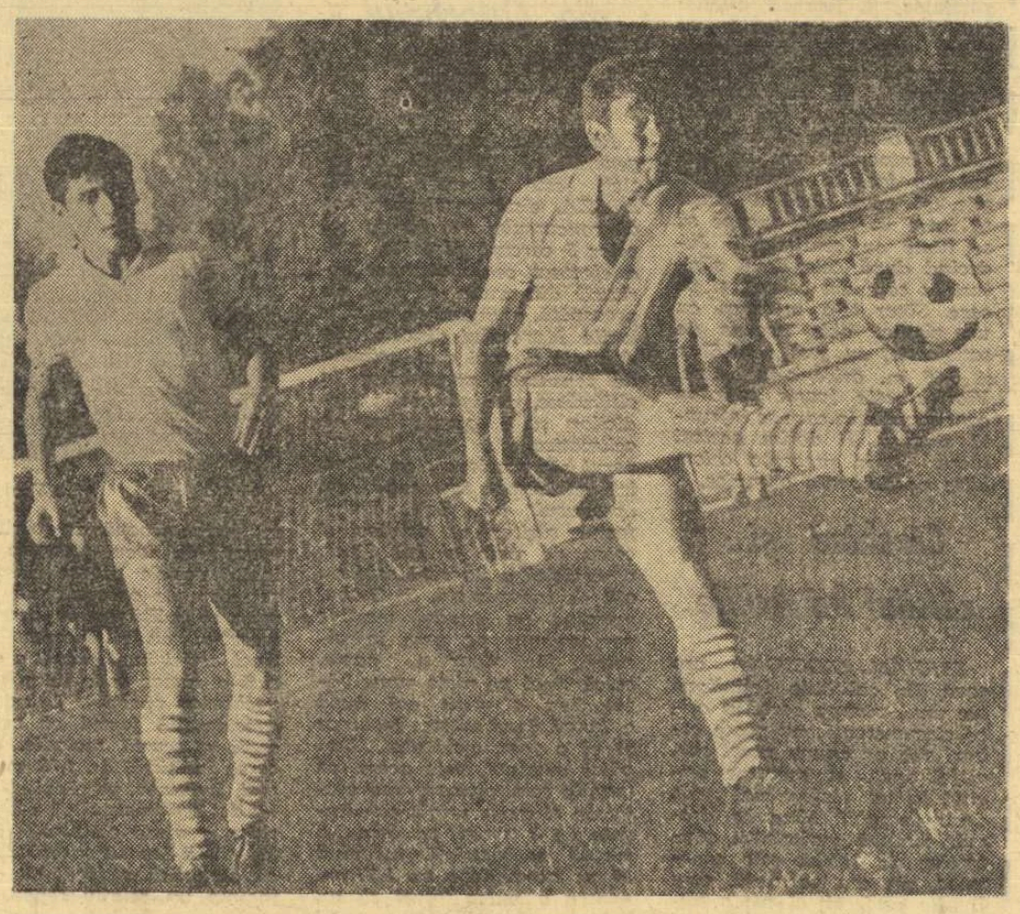

Ieri, după-amiază, pe stadionul din șos. Ștefan cel Mare, într-un meci restanță din etapa a V-a a campionatului de tineret-rezerve, Dinamo a învins cu 3—0 (2—0) pe Crișul. Fotografia noastră vi-l prezintă pe Dumitrache executînd, sub privirile admirative ale unui coechipier, o frumoasă „deschidere" spre poarta orădenilor

Foto: T. ROIBU

cauză este PREGĂTITĂ PERFECT, în TIMP, pentru a aplica sistemul beton în ambele situații ale jocului. Or, cînd spui beton, automat te gîndești și la contraatac, o armă tactică care în mîna Farului n-a funcționat decît foarte rar, de vreo 2—3 ori în 90 de minute, și atunci cu bătaie... scurtă. În rest? O dată aflați în posesia mingii, constănțenii s-au „desfășurat" lent, rigid, lăsînd izolate vîrfurile de atac. Toate acestea n-au făcut decît să ne demonstreze că tactica folosită de Farul, duminică, a fost o improvizație de moment, și nu o lecție bine învățată.

Și ca orice improvizație...

G. NICOARĂ

EXEMPLUL LUI OAIDĂ

La Cluj, ca și în meciurile precedente, Oaidă, la cei 35 de ani, a dat o lecție de vitalitate și dăruire. În condițiile cînd mulți tineri fotbaliști joacă blazați, comportarea lui capătă caracter de simbol.

Mult mai tinerii Mustețea, Oprea, Lică și chiar Radu Ionescu, în meciul de la Cluj, și alții în alte întîlniri își drămuiesc parcă eforturile, menajîndu-se inexplicabil.

Exemplul lui Oaidă — mereu plin de energie, de bucuria de a juca, — îl consider mai presus de orice constatare după jocul de la Cluj. Mă grăbesc, de aceea, să scriu aceste cîteva rînduri pe care le-aș dori citite și recitite de mai tinerii săi colegi.

Dragoș COJOCARU

P.S. Tot la Cluj, Neacșu a ținut să demonstreze că atunci cînd vrea, poate să desfășoare un joc tehnic, să aducă astfel un aport substanțial în echipa sa. El a reprezentat la mijlocul terenului omul de legătură, temperînd jocul atunci cînd clujenii își începeau iureșul, lansîndu-și apoi vîrfurile de atac în zonele rămase neacoperite de apărătorii clujeni.

Acordîndu-i, în primul moment, numai nota 8, „comisia de selecție" a ziarului nu l-a trecut în echipa săptămînii. Am fost primul care am regretat acest lucru, mai ales că, după aceea, reflectînd, am revenit asupra notei, acordîndu-i un 9 care îl repunea în drepturile legitime. Din păcate, era prea tîrziu pentru a se mai putea face modificarea cuvenită în echipa săptămînii.

DIN GIULEȘTI ADUNATE...

● De ce a primit arbitrul **Em. Vlaiculescu 4 stele** și nu 5? Pentru greșeala comisă în min. 57. Năsturescu avea mingea la picior și înainta spre careul de 16 m al piteștenilor. Barbu a „pus" corect latul LA BALON și a oprit atacul în mod regulamentar. Aflîndu-se în plină viteză și încercînd totuși să rețină balonul printr-o preluarea cu ristul, Năsturescu s-a dezechilibrat și a căzut. Influențat de aceasta, arbitrul a acordat lovitură liberă de la marginea careului. Lupescu, singur în fața porții, a reluat cu capul peste bară. A fost la un pas de a înscrie, în urma unei greșeli de arbitraj. Unica mare greșeală, dar care ar fi putut duce la marcarea unui gol. Faza se petrecea la scorul de 0—0.

● Cîteva cuvinte de laudă la adresa publicului. În condiții improprii de a viziona meciul, spectatorii au păstrat ordine. N-am mai auzit în tribune huiduieli, oaspeților nu li s-au mai adresat cuvinte jignitoare. Ba, dimpotrivă, Dobrin a fost aplaudat la „scenă deschisă". Frumos!

● Mai puține cuvinte de laudă la adresa clubului organizator — Rapid, căruia îi adresăm cîteva întrebări:

Pînă cînd se vor vinde bilete peste capacitatea acestui stadion? Sau, în caz că nu s-au vîndut atît de multe bilete, de ce nu se iau măsuri pentru a nu ajunge în tribune mai mulți spectatori decît încap în condiții normale? Duminică dimineața, în Giulești, au fost 20 000 de oameni, dacă nu și mai mulți. Și nu numai că unii dintre ei au urmărit meciul în condiții proaste (ca de altfel și ziariștii), dar, cum a fost cazul celor de pe balustrada de la tribuna a doua și de pe căile de acces, aceștia au fost în permanent pericol de a se accidenta.

De ce la turnul unde este improvizată cea mai urîtă tabelă de marcaj din țară au fost puși niște „gură cască", oameni fără spirit de răspundere? Abia fluierase arbitrul sfîrșitul meciului și unul dintre ei s-a grăbit să ia plăcile cu denumirile echipelor. A scăpat o asemenea placă de tablă din mînă și aceasta a căzut în tribuna arhiaglomerată. Un spectator a fost rănit grav, încît a trebuit să fie scos pe targă. Oare tovarășii din conducerea clubului feroviar se interesează ce face în prezent omul în cauză, cel rănit?

De asemenea, îi interesează ceea ce se petrece în afara stadionului? Din cauza numărului mic de difuzori de bilete, la cele două-trei case, aflate după un zid de 2 m, era o înghesuială de nedescris. Pînă cînd va continua această situație? Cîte note critice vor trebui să mai apară în presă pentru ca lucrurile să se îndrepte? În teren s-a făcut ordine. Nu mai intră nimeni aici (n.n. nici ziariștii aflați în exercițiul profesiunii). Dar în privința accesului publicului pe stadion și a altor măsuri organizatorice, totul se lasă încă la voia întîmplării. De ce?

Constantin ALEXE

P.S. Credem că și F.R.F. trebuie să-și spună, în sfîrșit, cuvîntul în privința organizării unor meciuri importante pe stadionul Giulești.

„5 DIN 45" — O NOUĂ FORMULĂ TEHNICĂ DE JOC LA PRONOEXPRES!

Începînd cu concursul special Pronoexpres de astăzi, se introduce — la concursurile Pronoexpres obișnuite — o nouă formulă tehnică, care se deosebește structural de cea aplicată pînă acum, în sensul reducerii numărului total de numere de la 49 la 45 și înscrierii pe bilet a 5 numere în loc de 6.

Participarea se face ca și pînă acum cu taxe separate pentru cele 2 extrageri, adică cu 3 lei varianta simplă pentru participarea la prima extragere și cu 6 lei varianta pentru participarea la ambele extrageri.

Tragerea va consta din 2 extrageri diferite:

Extragerea I — 6 numere din 45;

Extragerea a II-a — 7 numere din 45.

Deci, nu se mai fac diferențieri între numere de bază și de rezervă.

Premiile se acordă la ambele extrageri pe cîte 3 categorii cu 5, 4 și 3 numere cîștigătoare.

Deci, pentru prima oară se atribuie premii pentru 3 numere cîștigătoare din 7 extrase (de la extragerea a II-a).

Fondurile de premii se calculează ca și pînă acum, adică separat pentru fiecare extragere, iar fondurile fiecărei extrageri se repartizează în cote egale la cele 3 categorii (cîte 1/3).

În cazul cînd la una sau la mai multe categorii de premii rămîn sume nedistribuite, fie din cauza absenței variantelor cîștigătoare, fie din cauza depășirii plafonului maxim (200.000 lei) acestea se reportează la aceeași categorie și extragere de la concursul următor.

În cazul cînd la categoriile a III-a sau „C" valoarea unitară a premiilor este sub plafonul minim de 20 lei, atunci se asigură acestora suma de 20 lei, deducîndu-se din fondul de premii al concursului respectiv (de la extragerea în cauză) suma corespunzătoare, iar restul fondului de premii se împarte în mod egal la celelalte categorii.

PRONOSPORT

premiile concursului nr. 40 din 6 octombrie

Categoria I (13 rezultate) 1 variantă a 94.942 lei. Categoria a II-a (12 rezultate) 3 variante a 37.976 lei. Categoria a III-a (11 rezultate) 81,5 variante a 2.096 lei.

Premiul de categoria I a fost obținut de participantul MINCU ION din București.

AZI, LA AACHEN

ION IONESCU JOACĂ CONTRA RAPIDULUI!

După cum am mai anunțat, azi, la Aachen, formația vestgermană Allemania, în rîndurile căreia activează Ion Ionescu, susține un meci amical în compania Rapidului.

Așadar, o emoționantă revedere între Puiu Ionescu și foștii săi colegi de echipă.

DUMINICĂ, PE STADIONUL REPUBLICII:

FOTBAL AUSTRALIAN!

Amatorii de sport, de lucruri inedite, vor putea urmări duminică dimineața, pe stadionul Republicii, un interesant program în organizarea Consiliului municipal București pentru educație fizică și sport.

Despre ce este vorba? În cadrul unui turneu mondial pe care îl face în acest an, **O SELECȚIONATĂ AUSTRALIANĂ DE FOTBAL VA SUSȚINE UN JOC DEMONSTRATIV CU O SELECȚIONATĂ DE ABORIGENI.** Menționăm că fotbalul australian este o combinație între fotbalul american și cel irlandez.

În continuarea acestei manifestări originale, vom asista la un **CONCURS DE ARUNCAREA BUMERANGULUI,** la diferite alte **ÎNTRECERI CU ARME DE VÎNĂTOARE AUSTRALIENE.** În „pauze", aborigenii care fac parte din delegația australiană vor susține în fața celor prezenți **O SUITĂ DE DANSURI TRIBALE SPECIFICE:** Gumleaf, Didgeridoo etc.

Ca „supliment", programul acestui atractiv recital australian ne va oferi o... demonstrație cu totul ieșită din comun: „soliști" — **DOI CANGURI ALBI,** declarați monumente ale naturii.

Așadar, duminică, pe stadionul Republicii (de la ora 10,30) — **FOTBAL AUSTRALIAN!**

Încunoștințăm, deci, pe cei interesați, că biletele pentru acest spectacol inedit — **PREMIERĂ PE ȚARĂ** — se pot procura de la casele IAEBS și casele stadioanelor Republicii, Dinamo, Giulești, „23 August" și Progresul, iar în ziua jocului demonstrativ, la casele de bilete ale stadionului din Dealul Spirii.

A.S.A. TG. MUREȘ — GRAZER SPORT CLUB (AUSTRIA) 6-3 (3-0)

TG. MUREȘ, 8 (prin telefon). — A.S.A. a întîlnit azi într-un meci amical formația Grazer Sport Club (din campionatul secund al Austriei), pe care a întrecut-o cu 6—3 (3—0) la capătul unui meci spectaculos, cu multe faze de poartă. Au marcat: Silaghi (min. 4), Raksi (min. 20), Siko (min. 25), Caniaro (min. 75 și 80), Lucaci (min. 86) pentru A.S.A. și Frankl (min. 60 și 81), Karner (min. 89) pentru oaspeți. **(Ioan Păuș** — coresp. principal).

SÎMBĂTĂ ȘI DUMINICĂ ÎN CAPITALĂ

SÎMBĂTĂ

● **Stadionul Republicii,** ora 13,45: Progresul — U.T.A. (tineret-rezerve), ora 15,30: Progresul — U.T.A. (divizia A).

DUMINICĂ

● **Stadionul Dinamo,** ora 13,45: Dinamo București — Farul (tineret-rezerve), ora 15,30: Dinamo București — Farul (divizia A).

● **Terenul Sirena,** ora 10: Sirena București — Unirea Mînăstirea (divizia C).

● **Terenul Autobuzul,** ora 10: Autobuzul București — Cooperatorul Urziceni (divizia C).

● **Terenul Voința,** ora 10: Voința București — Comerțul Alexandria (divizia C).

PETSCHOVSCHI

Mi-l amintesc cînd juca. Acapara privirile ca o fată superbă, ca o carte, ca un poet drag învățat pe dinafară.

Cînd mergeam pe stradă alături de el, era poate mai scund ca mine sau ca dumneata, era subțire, era obișnuit. Dar cînd cobora pe dreptunghiul verde și rămîneai să-l urmărești dintr-un scaun de tribună, părea voinic, devenea puternic, te uimea cu energia lui de atlet ieșit parcă din rama unui simbol olimpic, te fascina prin firescul mișcărilor, prin scînteia intuiției. Se dezlănțuia printre adversari ca un erou chipeș, se întîlnea și se despărțea de minge cu o eleganță rar egalată aiurea, alerga după o geometrie numai de el știută, nu se lăsa înduplecat de șoaptele obosellii sau de lingușirile vanității.

Mi-l amintesc cînd vorbea. Își stăpînea doar prima idee, pe care o rostea cu un glas neutru. Apoi se înfiora dintr-o dată la focul combustiei lui interioare și subiectul devenea o bucată de fier înroșit pe care-l modela cu cleștii argumentelor, pînă cînd interlocutorul înțelegea că fotbalul este pentru omul acesta o disciplină religioasă despuiată de mistere. Trăia mereu aproape de punctul de fierbere, ca un romantic, ca un vizionar, ca un mare talent împlinit integral, care voia să schimbe prin fermenții firii sale ereditatea spirituală a tuturor fotbaliștilor.

Ura tot ce se cuvine a fi urît. Iubea tot ce se dovedește trainic, molcom și pur, de la natură la familie, iar fotbalul era pentru el un suflu vital care risipea pîcla necazului și amorțea durerea provocată de dintele bolii.

Ar fi trăit 100 de ani, atît era de robust și de tînăr la 40. Dar pasărea cu clonțul de fier i-a deștrămat cu atît zel firul de argint al vieții sale, încît a reușit să i-l rupă.

Petschovschi a trecut pragul legendei.

Pînă la amintirea lui vom urca mereu pe scările unor gînduri de mătase. Cei vîrstnici, cei tineri, și cei ce vor deveni tineri.

Romulus BALABAN

ACTUALITATEA INTERNAȚIONALĂ

AGENDĂ BOGATĂ LA CONGRESUL F.I.F.A.

CIUDAD DE MEXICO, 8 (Agerpres). — În orașul Guadalajara au început luni lucrările Comitetului executiv al U.E.F.A., care va examina diferite probleme ale fotbalului european. Reuniunea face parte din seria de ședințe ale diferitelor comitete ale F.I.F.A., care vor culmina cu Congresul F.I.F.A., programat să înceapă miercuri.

Președintele F.I.F.A., Stanley Rous, a declarat că în cursul acestui congres va fi aprobată propunerea Comisiei de organizare a turneului olimpic de fotbal privind posibilitatea schimbării a doi jucători pe toată durata unui meci desfășurat în cadrul acestui turneu.

Stanley Rous a anunțat că viitorul congres al F.I.F.A. va avea loc tot la Ciudad de Mexico, în anul 1970, cînd va fi examinată și o propunere privind organizarea unui campionat intercontinental al cluburilor de fotbal — o formulă lărgită a actualei Cupe intercontinentale.

HOCHEIȘTII IUGOSLAVI ÎNVINȘI LA LIMITĂ

În cadrul turneului internațional de hochei pe gheață de la Mannheim (R.F.G.), echipa cehoslovacă Spartak Hradec Kralove a întrecut cu scorul de 5—4 (2—1, 1—2, 2—1) selecționata Iugoslaviei.

FORD DIN NOU ÎN FRUNTE

Cursa automobilistică (formula III), disputată pe circuitul de la Vallelunga, în apropiere de Roma, a fost cîștigată de vest-germanul Manfred Mohr, pe o mașină Ford Tecno (131,040 km în 59:02,5, medie orară 133,136 km).

BELGIANUL J. ROBERT — PE PRIMUL LOC ÎN C. M. DE MOTOCROS

Ultima manșă a campionatului mondial de motocros (clasa 250 cmc), desfășurată la Viena, a fost cîștigată de belgianul Joel Robert. El a terminat pe primul loc și în clasamentul final al C.M., cu 60 p. Pe locurile următoare: Torsten Hallman (Suedia) 52 p, Silvain Geboers (Belgia) 36 p, Karel Konecny (Cehoslovacia) 29 p.

MARE INTERES PENTRU CEA DE A V-a EDIȚIE A BALCANIADEI DE TENIS DE MASĂ

Capitala Macedoniei, Skoplje, trăiește intens apropierea marii competiții sportive, întrecerea celor mai buni mînuitori ai paletei din țările balcanice. Într-adevăr, cea de a V-a ediție a Balcaniadei de tenis de masă, programată pentru zilele de 11, 12 și 13 octombrie, este așteptată cu mult interes la Skoplje. Concursul va constitui totodată și un prilej deosebit pentru jucătorii din Iugoslavia, România, Bulgaria și Grecia, dar mai ales pentru reprezentanții primelor două țări, de a-și trece în revistă forțele înaintea numeroaselor campionate internaționale prevăzute în lunile octombrie, noiembrie și decembrie.

Pînă în prezent, selecționerul unic al echipei naționale a Iugoslaviei, **Nikola Uverici,** n-a comunicat formațiile masculine și feminine care vor apăra culorile țării organizatoare. Se știe doar că primul lot al gazdelor va fi condus de campionul Europei, Dragutin Șurbek, învingătorul de la Lyon. Cei mai serioși aspiranți la celelalte locuri în naționala iugoslavă rămîn, fără îndoială, Stipancici și Csordas, deoarece Korpa și Vecko satisfac serviciul militar.

Întrebat care dintre concurenții prezenți la Skoplje are cele mai multe șanse să cucerească titlul de campion balcanic SLOBODAN JEREMICI, secretarul general al federației de tenis de masă a Iugoslaviei, a fost categoric; „Șurbek"! **„El se află, în ultimul timp, într-o formă excepțională. Bineînțeles, și românul Giurgiucă are bune posibilități. La fete, se așteaptă însă un succes sigur al românceler Eleonora Mihalca și Maria Alexandru, cu toate că nici tînăra noastră compatrioată Mirjana Resler nu este exclus să-și apropie victoria".**

La cea de a V-a ediție a Balcaniadei de tenis de masă și-au anunțat participarea loturile naționale ale României (băieți și fete), Bulgariei (băieți și fete), Greciei (băieți și fete) și Iugoslaviei — cu două reprezentative masculine și una feminină.

Reuniunea celor mai buni jucători cu mingea de celuloid din Balcani va avea loc în sala de sport „UNIVERZALNA" din capitala Macedonei, Skoplje.

În ultimul moment organizatorii ne-au comunicat și numele favoriților stabiliți pentru tragerea la sorți: **simplu femei:** Maria Alexandru, Eleonora Mihalca, **simplu bărbați:** Șurbek, Giurgiucă, Stipancici, Rethi, **dublu femei:** Maria Alexandru-Eleonora Mihalca, **dublu bărbați:** Giurgiucă-Rethi, Șurbek-Stipancici, **dublu mixt:** Maria Alexandru-Giurgiucă.

Iată, de asemenea, pentru cititorii ziarului „SPORTUL" și programul echipelor României: vineri, 11 octombrie: echipele masculine și feminine ale României vor susține partidele cu formațiile similare ale Bulgariei și Greciei. Sîmbătă, se va disputa dubla întîlnire România-Iugoslavia.

Într-un cuvînt, se speră că aceste întreceri internaționale de tenis de masă vor constitui o bună propagandă pentru sportul cu paleta, încă o ocazie pentru efectuarea unui schimb reciproc și folositor de experiență între participanții din cele patru țări.

Lucian CORACU
redactor la Radio Novi Sad

Marea surpriză a sezonului internațional de tenis o constituie, desigur, eliminarea echipei R.F. a Germaniei, la München, în semifinala interzonală a „Cupei Davis". Tenismanii indieni, victorioși cu 3—2, se pregătesc acum să înfrunte reprezentativa S.U.A., în finala inter-zone, programată în noiembrie la San Juan (Porto Rico). În foto: remarcabilul campion indian Ramanathan Krishnan (din față) îl pasează pe Ingo Buding la fileu, în întîlnirea de săptămîna trecută.

Telefoto: U.P.I. — Agerpres

telex

Halterofilul japonez Tamotsu Suni a stabilit 3 noi recorduri mondiale de juniori: 140 kg la împins, 152,5 kg la aruncat și 427,5 kg la totalul celor trei stiluri.

■ **La Madrid, a început întîlnirea internațională de șah Spania — Cuba.** După prima zi, scorul este egal: 3—3. Iată cîteva rezultate: Medina (S) — Garcia (C) 1—0; Cobo (C) — Toran (S) ½—½; Jimenez (C) — Pomar (S) ½—½.

■ **Proba de dublu din turneul de tenis de la Johannesburg a revenit cuplului Cliff Drysdale—Roger Taylor, care în finală a dispus cu 2—6, 6—3, 6—3 de perechea Ray Moore—Pierre Barthes.**

■ **Echipa de fotbal Estudiantes La Plata,** campioana Americii de Sud, a perfectat o partidă la Milano în compania echipei Internazionale. Jocul ar urma să aibă loc la 19 octombrie, în cazul nedisputării unui al treilea meci cu Manchester United, în finala intercontinentală.

MEXICO 68

PARADOXUL UNEI DUMINICI MEXICANE

ASTĂZI E ZIUA TA...

Dragi cititori, vă anunţăm pe această cale că în timpul Olimpiadei cîţiva dintre reprezentanţii ţării noastre — probabil fii, fiice, surori, fraţi, soţii sau soţi ori pur şi simplu prieteni — îşi vor aniversa un număr de ani. Poate doriţi să le transmiteţi cuvintele obişnuite de felicitare pe care, presupun, le adresaţi de obicei cînd sînt printre dv. De aceea vă reamintim adresa lor din Mexic, cît şi faptul că o scrisoare din România face pînă aci 5—6 zile, ca şi datele la care tare ar fi frumos ca ei să aibă cît mai multe plicuri şi telegrame de acasă. (Adresa lotului român este: Villa olimpica 100 Mexico 68. D.F.)

Valeria Bufanu a împlinit, la 7 octombrie, 22 de ani... Am felicitat-o noi în numele dv. (n-a fost totuşi cam puţin?); la 9 octombrie, Olga Orban-Szabo îşi aniversează 30 de ani (clubul său, căruia i-a adus atîtea victorii, n-a uitat, desigur, după cum nici federaţia de specialitate n-a putut să uite. Totuşi...); o minunată coincidenţă: la 14 octombrie doi sportivi îşi vor aniversa, unul 27 de ani (Ileana Silai), altul 24 (Covaliov); în ziua de 17 octombrie Maria Vicol (care se gîndeşte permanent la Florin şi la băieţaşul ei) va împlini 33 de ani (oare cîţi dintre ei dăruiţi sportului?); luptătorul Negut se va alătura grupului care o va sărbători şi, sper, va împărţi în două tolba poştaşului din sat, în ziua respectivă cu Maria Vicol; a doua zi, adică la 18 octombrie, trăgătorul Marcel Roşca trece pragul unui sfert de veac de viaţă (nu ştiu cine îmi povestea că la plecare l-a condus o fată foarte frumoasă); la 22 octombrie Fr. Bolla „atacă" dealul celui de-al 36-lea an de viaţă, care-l găseşte încă în fruntea celor din categoria sa; Olimpia Cataramă atinge cercul a 28 de ani (jumătate din cît a început să arunce, şi cît sperăm să şi arunce la concurs) la 25 octombrie; şi, în sfîrşit, antrenorul Ion Popa va avea cea mai curioasă aniversare, probabil, din viaţa sa: la 29 octombrie împlineşte 50 de ani. Ce mi se pare ciudat în asta? Faptul că va fi... în aer, deoarece la acea dată se va pleca spre ţară.

Rămîne de văzut dacă se va putea înălţa uşor sau dacă preţiosul „metal olimpic" nu cumva îl va trage în jos...

INSTANTANEE

„EMIL ŞI BICICLETA"...

Emil Rusu, „sonda de încercare" lansată de ciclismul nostru în cosmosul pedalelor, deţine nealterat farmecul de basm al lui Prislea cel Voinic. Tăcut ca miezul de pădure, sfios ca puiul de iepure, dar ambiţios

nevoie mare, Emil poate stîrni oricînd vreun condei să-l creioneze în cine ştie cîte pagini, care n-ar putea avea titlu decît: „Emil şi bicicleta", deoarece pentru acest băiat scula pe două roate înseamnă totul şi viaţa însăşi. Primit cu căldură în familia generoasă a cicliştilor cehoslovaci, a căror valoare este bine cotată azi în lume, Emil nu vrea să-şi dezamăgească părinţii adoptivi şi pentru asta lucrează cot la cot cu noua sa familie, dorindu-şi un singur lucru care i-ar răsplăti pe generoşii sportivi din ţara prietenă: să-i întrecă în cursă. Preferinţa lui Rusu pare a fi, în momentul de faţă, proba de velodrom. Doctorul Ion Drăgan şi prof. Gh. Ghişoiu care-i sînt „rude oficiale" mi-au spus că timpii realizaţi de Emil aci sînt net superiori celor obţinuţi în ţară. Dar Emil şi-i explică modest, deşi nu fără fundament, pe seama calităţii pistei şi a condiţiilor atmosferice care lustruiesc aci toboganul recordurilor. Oricum ar fi însă, dacă în şa n-ar fi Emil, poate lucrurile n-ar sta la fel. Oare ce-o fi crezînd el despre toate astea?

MEDICUL ESTE OPTIMIST

Ion Drăgan, directorul Centrului de medicină sportivă din Bucureşti, unul dintre cei patru doctori care se ocupă de loturile noastre sportive, mi-a declarat că starea generală de sănătate a membrilor delegaţiei române este evident superioară celei de la Tokio, din perioada corespunzătoare. **„Acum, la J.O. din Mexic, moralul sportivilor români mi se pare mai ferm, mai purificat de nelinişti şi îndoieli, de temeri şi inhibiţii".**

Consemnez cu plăcere astfel de observaţii, mai ales că vin din partea unor oameni care, participînd la ambele Olimpiade au posibilitatea să compare, în mod obiectiv, datele deţinute. Sportivilor le va veni în curînd timpul să le confirme.

Neavînd de lăsat mai nimic pentru „cortul" tricolorilor, poştaşul satului olimpic a primit, în schimb, la această adresă o tolbă plină, ba chiar mai multe. Conducerea delegaţiei române i-a oferit aducătorului de veşti cîteva frumoase lucrări tipărite în diverse limbi pentru a le dărui, la rîndul lui, cetăţenilor din „Villa olimpica": **„Educaţia fizică şi sportul în România"** (broşură), **„Sportul în România"** (album ilustrat), **Buletinul Olimpic Român,** ediţia specială consacrată întrecerii de la Mexico.

FILMUL SPORTIV ŞI MUZICA POPULARA ROMANEASCA DELECTEAZA

Ca de obicei, reuniunea olimpică prilejuieşte tineretului lumii o mai bună şi directă cunoaştere. Filmul reprezintă în acest sens, un limbaj comun uşor de înţeles, şi de aceea delegaţia noastră a recurs la peliculă pentru a lega un dialog mai lesnicios cu mille de sportivi aflaţi în capitala Mexicului. Pînă acum au rulat la clubul internaţional al satului olimpic următoarele producţii româneşti, comentate, bineînţeles, în limbi străine: *„Ţara vacanţelor pentru tineret", „Drumul spre succes", „Delta Dunării", „Lecţia de gimnastică".*

De asemenea, clubul internaţional a fost înzestrat cu o discotecă de muzică populară românească.

(Urmare din pag. 1)

tal de activităţile lor sportive.

De exemplu, Viorica Viscopoleanu, care simbătă se complăcuse în postura de spectatoare a concursului atletic, şi-a executat propriul ei concurs duminică. Cum anume? Iată cum: împreună cu antrenorul său, Ion Söter, Viorica a stabilit să-şi asigure un ritm de pregătire cît mai apropiat de cel al întîlnirii olimpice la care va participa. Şi întrucît atletismul este prin excelenţă un sport individual, campioana şi recordmana noastră face concursuri... de una singură. Întîi, bineînţeles, îşi îndeplineşte obligaţia de a se califica, întocmai cum va trebui s-o facă şi peste cîteva zile, şi apoi, dacă a reuşit să intre în finală, începe să se lupte cu centimetrii. Judecînd după cele două sărituri la care am asistat, şi pe care Söter le-a măsurat cu un zîmbet abia ascuns de satisfacţie, au fost de 6,61 m şi 6,66 m, orice s-ar spune, Viorica este foarte tare în concursurile în care se înfruntă singură. Îi dorim acelaşi lucru şi în prezenţa celorlalte participante olimpice.

Ciochină şi... călcîiul lui Achile

ŞERBAN CIOCHINĂ are ceva din calităţile definitorii ale unui virtuoz care, în orice circumstanţă, nu poate coborî sub un anume nivel sau, altfel spus, se menţine oricînd la un plafon mai mult decît onorabil. Mica lui dramă, comună majorităţii săritorilor de triplu, este sănătatea, nu cea generală, care îi este perfectă, ci cea a călcîiului care — în cazul de faţă — este chiar cel al lui Achile, atît în înţeles figurat cît şi real. Starea lui Ciochină a început să fie mult mai bună, poate cea mai bună din acest an, după accidentarea sa la „europenele" de sală de la Madrid unde a avut o excelentă comportare. Pot să-i anunţ pe simpatizanţii săi din ţară — şi ştiu că sînt foarte mulţi — că Şerban a început, tocmai din această duminică, ceea ce se cheamă un antrenament adevărat în care după multă vreme şi-a permis să execute un elan complet, inclusiv exersarea celor trei paşi buclucaşi. Să-i dorim continuarea fără dificultăţi a antrenamentelor de acest gen, abia reluate, şi mai cu seamă trecerea cu succes a calificărilor, fără un nou accident în zona atît de sensibilizată, astfel ca el să poată lupta cu virtuozitatea pe care o are în duelul cu puternicii săi adversari.

„Aniversarea" Valeriei Bufanu

O altă „recuperare" s-a produs tot duminică: VALERIA BUFANU a aniversat o lună de zile de la accidentarea sa survenită la Jocurile Balcanice din septembrie, printr-un antrenament „ca la carte", cu porţiuni de 40 m, presărate evident cu garduri (asta îi este doar specialitatea). distanţă pe care a parcurs-o în timpul corespondent al propriului său record: 5,7 s.

Valeria şi-a revenit deci complet.

Primul olimpic din Odorheiul Secuiesc

Răsfăţatul lui Söter şi, în general, al grupului de atleţi este elevul CSABA DOSZA, cîştigătorul merituos al concursului şcolăresc al celor 5 cercuri olimpice, care a efectuat cea mai mare săritură din viaţa sa atît de proaspătă, ajungînd de pe malurile Mureşului dincolo de Atlantic şi, mai ales, scăpînd de tensiunea pregătirilor la altitudine, de indiscreţia medicilor şi a gazetarilor, de aclimatizare şi teste. Antrenorul său ocazional, Ion Söter, îşi retrăieşte împreună cu „produsul" lui Zoli Szabo, fostul săritor cu prăjina şi coleg de club al lui Söter, o părticică a tinereţii sale nu atît de îndepărtată. Şi Csaba, mergînd pe drumul marilor performanţe pe care le visează, fără doar şi poate, calcă şi el pe nişte urme bătătorite: a venit aci după o lungă inactivitate deoarece şi el a fost accidentat. Dar, băiat cuminte, este acum pe lungile sale picioare reconsolidate şi ne-a privit de dincolo de 2 metri, pe care i-a trecut cu uşurinţă începînd să se acomodeze cu 2,05 m, pentru a putea totuşi să nu încerce dezamăgirea unui drum făcut doar de plăcere, ci, mai ales, marea plăcere de a fi primul concurent olimpic din oraşul său natal, Odorheiul Secuiesc.

Urmările faste ale unui repaus nedorit

Bun, cald şi... negru, antrenorul Pepi Zimbreşteanu încearcă să-şi prezinte grupul de elevi pe care-i are aci sub îndrumare. Prima care intră în vizorul său (de antrenor şi nu de operator de film, deoarece aci Pepi face un nou film, în genul lui, despre o nouă Olimpiadă pe care ne-o va oferi s-o vedem) a fost VIRGINIA BONCI. În contabilitatea severă a fostului recordman de decatlon, Virginia apare la rubrica absenţi de la antrenamentul obişnuit. Vinovată ea însăşi pentru durerile de abdomen căpătate desigur în urma unor excese alimentare, fructe ori sucuri, ori cine ştie ce altceva. În locul drumului la stadion, care i-ar fi folosit, a rămas acasă.

Duminica a găsit-o, însă, la fosta groapă de sărituri (acum, în locul acesteia se înalţă saltele groase de burete, care te opresc între pămînt şi înălţimea pe care ai trecut-o sau ai încercat s-o treci, astfel încît expresia clasică a rămas ca o licenţă de vocabular sportiv). Luînd în consideraţie faptul că venea după o scurtă maladie, trecerea înălţimii de 1,73 m l-a mai îmbunat pe Pepi şi ei i-a dat sentimentul că n-a fost chiar o mare catastrofă faptul că în loc să se odihnească duminică, a făcut cu o zi înainte un relativ repaus...

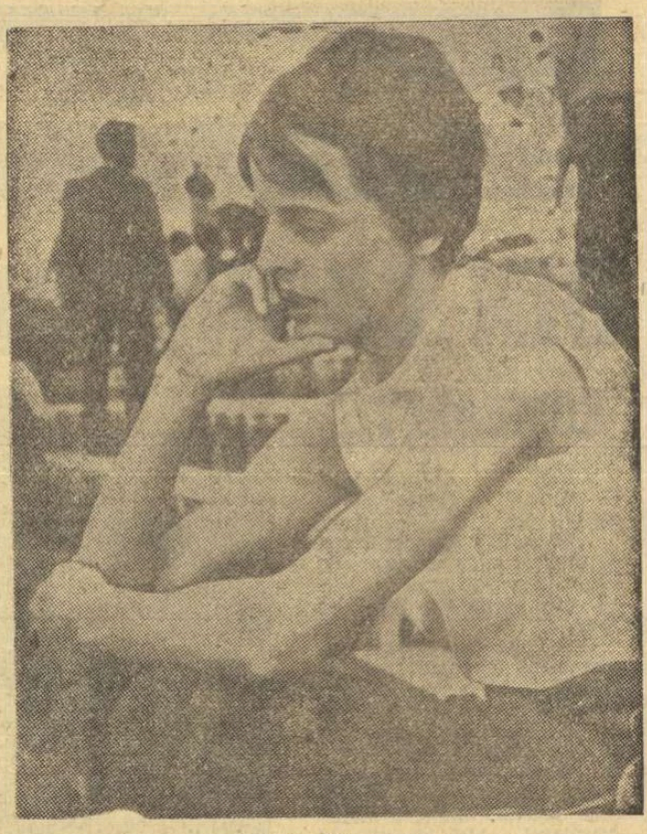

Viorica Viscopoleanu

Moralul şi... bujorii Mihaelei Peneş

MIHAELA PENEŞ e un capitol aparte al restrînsului lot de atleţi, atît de fragili, după cum am văzut. Ea este bine, sănătoasă şi confraţii care o vizitează nu se sfiesc să scrie că este frumoasă. Într-adevăr, aci, bujorii din obrajii Mihaelei fac furori, ca şi cartea sa de vizită măreaţă în simplitatea ei, pentru că în locul cine ştie căror amănunte fără importanţă, pe ea scrie doar atît: campioană olimpică la 19 ani. Deci aceasta este al doilea motiv pentru care ea prezintă un caz aparte. Cu un medaliat cu aur, se crede că trebuie să se vorbească altfel! Mihaela pare să ştie acest lucru, tot astfel cum ştie că a venit de-acasă cu un program dat de prof. Tatu, antrenorul ei. Numai că tehnicienilor de aici li se pare că acest plan prezintă cam multe „subţirimi" la capitolul efort, muncă susţinută, deşi probabil l-au acceptat în prealabil. Deoarece aşa-i merge Mihaelei bine. Să vedem ce vor spune însă Jaworska şi celelalte concurente, între care maghiara Nemeth este la „ora Mexicului" foarte periculoasă. Ceea ce are însă Mihaela, pe lîngă bujorii din obraji, la fel de minunat, este moralul. Să-i fie oare atîta de ajuns?

Cînd cercul de aruncări este prea sus...

Pentru risipirea unor neîmuriri, pe care le-am încercat personal, privind neparticiparea atleţilor români la concursurile preolimpice, Zîmbreşteanu mi-a spus că la cel dintîi nu s-a putut merge, deoarece lotul sosise abia cu o zi înainte, iar la cel de acum cîteva zile, atleţii noştri mai aveau încă dificultăţi de adaptare.

Şi, vorbind despre atît de dezbătuta problemă a adaptării, am ajuns la Lia Manoliu care nu a efectuat stagii la altitudine. Ei bine, Lia este şi ea un capitol aparte. Un capitol de mare frumuseţe şi echilibru. Lia este printre puţinii participanţi care încheie lanţul a 20 de ani de activitate sportivă marcaţi de cinci Olimpiade în care a luptat în arenă pentru culorile ţării şi pentru ea. Lia este unul dintre puţinii oameni care aterizînd la Mexico a strîns din dinţi ca în cercul de aruncări, pentru a nu lăsa să-i pice dincolo de ochi emoţia conştientă a drumului pe care-l parcursese. Ei bine, Lia, care s-a preocupat mai puţin de faţetele multiple ale acomodării, se luptă acum cu unele dificultăţi izvorîte din condiţiile locale! Ceea ce nu o împiedică să trimită discul, cu regularitate, dincolo de 55 m. Deci, peste tot ce ar însemna în limbaj atletic ori medical dificultăţi de adaptare. Şi ea mai are încă la dispoziţie cîteva zile bune de muncă. Pentru că Lia neavînd încă medalia supremă nu vrea să şi-o devalorizeze pe cea cucerită în mod repetat. Dar cîte nu se pot spune despre acest om minunat?

OLIMPIA CATARAMĂ, şi ea revenită pe prim planul valoric al aruncătoarelor de disc, îşi urmează îndeaproape maestra, alcătuind împreună cu ea un cuplu omogen, nu numai sub aspectul specialităţii sportive, ci şi sub acel al rezultatelor. „Limpi" s-a obişnuit să-şi aducă înapoi discul de dincolo de linia de 55 m. Să-i urăm ca în zilele de concurs... să aibă de făcut un drum mai lung.

Alergătoarea cu siluetă de balerină

ILEANA SILAI, cu silueta ei de balerină, nu trece totuşi neobservată prin satul olimpic. Aci se vorbeşte mult (e şi firesc) despre recordmana mondială a probei de 800 m Vera Nikolici, probă la care va lua startul şi Ileana noastră. „Nikolici s-a accidentat", „Nikolici a abandonat în cursa de 400 m chiar la jumătatea distanţei", „Nikolici a făcut cîteva serii foarte tari, de cîte 400 m". Toate aceste veşti menţin treaz un interes explicabil în jurul unei mari atlete. Cît este adevărat şi cît se inventează în jurul Verei Nikolici nu ştiu nici cei care scriu atît despre ea. Ceea ce se ştie este însă că orice defecţiune, cît de mică, în sarcina Verei poate aduce numele Ilenei Silai în fruntea coloanelor de ziar. Acest fapt îi este clar şi sportivei noastre ca şi antrenorului ei, Biro, care o însoţeşte în oraşul olimpic. Tăcuţi şi punctuali în pregătire ei elaborează cu modestie un posibil rezultat de valoare. Nici ea n-a lucrat în prealabil la altitudine, ceea ce n-o împiedică prea mult să dorească acum să se menţină la înălţimea Mexicului.

CARAIOSIFOGLU, căruia i-au sosit la Mexic chiloţii de concurs şi rol-filmul, uitate acasă spre spaima părinţilor săi, este un caz tipic pentru ceea ce înseamnă pluralitatea noţiunii de aclimatizare, pe lîngă altitudine. Deşi a lucrat în ţară la Piatra Arsă, acolo unde alţi atleţi s-au codit să meargă, el este încă neacomodat. Se află în atenţia tehnicienilor şi a medicilor aflaţi aci, dar personal cred că un tratament senzaţional, cu rezultate miraculoase, l-ar constitui nişte scrisori de-acasă pe care mărşăluitorul nostru le aşteaptă mai dihai decît linia sosirii după îndelungaţii kilometri parcurşi de unul singur. Dacă i-au ajuns băiatului chiloţii şi rol-filmul, nu s-ar putea să-i parvină cumva şi o scrisoare, două? Din păcate nu numai lui îi lipsesc veştile de acasă, ci şi altor sportivi din lotul nostru. Este ciudat că asemenea „întărîtoare" parvin mai ales antrenorilor, oficialilor şi în număr impresionant celorlalţi sportivi străini, în timp ce alor noştri li se lungeşte gîtul după factorii satului din a căror tolbă nu apar plicuri pentru olimpicii români. Să-i fi uitat cu toţii? Şi cei de-acasă şi colegii de club şi prietenii? Sau mai simplu, şi mai puţin grav, numai organele poştale de acasă? Cear fi să se ocupe cineva şi de acest aspect de loc de neglijat?

BILANŢ MONDIAL 1968

Înot (II)

100 M SPATE (M)

R.M. 58,4 R. Mathes (RDG) — 1967; R.O. 59,6 T. Mann (SUA) — 1964.

59,0 R. Mathes (RDG); 59,7 C. Hickox (SUA); 60,3 R. Mills (SUA); 60,5 I. Gromak (URSS); 60,6 V. Mazanov (URSS); 60,7 L. Barbiere (SUA); 60,8 R. Rivero (SUA); 61,0 J. Horsley (SUA); M. Ivey (SUA); 61,2 V. Filimonov (URSS), F. Haywood (SUA); 61,5 D. Russell (SUA), J. Hulme (SUA); 61,6 B. Schoutens (Olanda), J. Shaw (Canada); 61,9 L. Cseh (Ungaria), V. Werner (RDG), B. Doyle (SUA); 62,0 M. Mader (SUA), R. Blechert (RFG), D. Vrhovsek (Iugoslavia) H. Tegeback (Suedia).

200 M SPATE (M)

R.M. 2:07,5 R. Mathes (RDG) — 1968; R.O. 2:10,3 J. Graef (SUA) — 1964.

2:07,5 R. Mathes (RDG); 2:08,3 J. Horsley, M. Ivey; 2:09,5 G. Hall; 2:09,7 C. Hickox; 2:10,4 R. Rivero; 2:11,5 C. Campbell; 2:11,8 M. Mader (toţi din SUA); 2:12,0 B. Schoutens (Olanda); 2:12,8 E. Bartsch (SUA); 2:12,9 V. Mazanov (URSS), 2:13,4 R. Mills (SUA); 2:13,5 I. Rother (RDG); 2:13,9 F. Del Campo (Italia); 2:14,3 I. Gromak (URSS); 2:14,4 B. Atkinson (SUA); 2:14,5 L. Dobroskokin (URSS); 2:14,8 K. Byrom (Australia); G. Davidov (URSS). R. Blechert (RFG).

100 M BRAS (M)

R.M. 66,2 N. Pankin (URSS) — 1968; se dispută prima oară la J. O.

66,2 N. Pankin (URSS); 66,4 J. S. Fiolo (Brazilia); 67,3 E. Henninger (RDG), D. McKenzie (SUA); 67,5 G. Prokopenko (URSS); 67,7 V. Kosinski (URSS); 67,8 K. Merten (SUA); 68,1 I. Morciukov (URSS), D. Perkowski (SUA); 68,3 B. Job (SUA); 68,5 V. COSTA (ROMANIA); 68,6 C. Jastremski (SUA); 68,8 G. Betz (RFG), M. Dirksen (SUA), K. Doesberg (SUA), P. Long (SUA); 69,0 H. Gunter (RFG); 69,1 S. Szabo (Ungaria); 69,3 B. Mahoney (Canada); 69,4 T. Jonsson (Suedia); 69,5 L. Zavilanov (URSS), E. Mihailov (URSS), F. Jaalmani (Filipine), K. Ishikawa (Japonia), T. Aretz (RFG).

200 M BRAS

R.M. 2:27,4 V. Kosiuski (URSS) — 1968; R.O. 2:27,8 Y. O'Brien (Australia) — 1964.

2:27,4 V. Kosinski (URSS); 2:28,2 E. Henninger (RDG); 2:28,3 N. Pankin (URSS); 2:28,9 G. Prokopenko (URSS); 2:29,0 B. Job (SUA); 2:29,3 F. Munoz (Mexic); 2:29,4 I. Morciukov (URSS); 2:29,7 J. S. Fiolo (Brazilia); 2:30,0 K. Merten (SUA), E. Mihailov (URSS); 2:30,6 P. Long (SUA); 2:31,0 B. Mahoney (Canada); 2:31,3 K. Katzur (RDG); 2:31,7 H. Gunter (RFG); 2:31,8 W. Anderson (SUA), D. Perkowski (SUA); C. Jastremski (SUA); 2:32,0 T. Bolkart (RFG); 2:32,1 M. Dirksen (SUA); 2:32,2 Y. O'Brien (Australia); 2:32,3 K. Doesberg (SUA); 2:32,5 V. COSTA (ROMANIA); 2:32,6 W. Donners (RFG).

100 M SPATE (F)

R.M. 66,4 R. Muir (Africa de Sud) — 1968; R.O. 67,7 C. Ferguson (SUA) — 1964.

66,4 K. Muir (Africa de Sud); 66,5 K. Hall (SUA); 66,7 E. Tanner (Canada); 67,4 J. Swagerty (SUA); 68,1 K. Moore (SUA); 68,2 B. Duprez (Franţa), P. Watson (SUA); 68,5 C. Caron (Franţa), S. Atwood (SUA); 68,8 L. Nowak (SUA); 68,9 L. Watson (Australia), P. Bergman (SUA); 69,0 C. Butter (Olanda), Z. Gasparac (Iugoslavia); 69,2 S. Cannet (Franţa), L. Tullis (SUA); 69,3 C. Dougherty (SUA); 69,5 G. Sertling (N. Zeelandă), C. Sikkens (Olanda), A. Gyarmaty (Ungaria), M. P. Corominas (Spania); 69,6 A. ANDREI (ROMANIA); 69,7 T. Savelleva (URSS).

200 M SPATE (F)

R.M. 2:23,8 K. Muir (Africa de Sud) — 1968; se dispută prima oară la J.O.

2:23,8 K. Muir (Africa de Sud); 2:24,3 P. Watson (SUA); 2:24,6 E. Tanner (Canada); 2:25,1 S. Atwood; 2:25,9 K. Hall; 2:26,8 K. Moore; 2:27,2 C. Dougherty (toate din S.U.A.); 2:27,9 B. Duprez (Franţa); 2:28,2 L. Skrifvards (SUA); 2:28,7 K. Thomas (SUA); 2:28,8 L. Watson (Australia); 2:29,7 C. Sikkens (Olanda); 2:29,8 T. Savelleva (URSS); 2:29,9 L. Tullis (SUA); 2:30,0 C. Caron (Franţa), L. Nowak (SUA); 2:30,3 J. Menere (Australia); 2:30,4 B. Weeteling (Olanda); 2:30,8 W. Burrell (Anglia); 2:31,2 Z. Gasparac (Iugoslavia); 2:31,9 C. Juarez (Mexic); 2:32,3 J. Turoczy (Ungaria); 2:32,2 U. Patrikka (Finlanda); 2:32,5 A. Mabb (Australia); 2:32,6 S. Cannet (Franţa); 2:32,9 A. ANDREI (ROMANIA), M. Balla (Ungaria).

100 M BRAS (F)

R.M. 1:14,2 C. Ball (SUA) — 1968; se dispută prima oară la J. O.

1:41,2 C. Ball (SUA); 1:15,4 G. Prozumenscicova (URSS), 1:15,5 S. Wichman (SUA); 1:16,3 S. Jones (SUA); 1:16,4 A. Grebenikova (URSS); 1:16,5 K. Brecht (SUA), U. Fromater (RFG); 1:16,7 T. Auda (SUA); 1:16,8 J. Plaifair (Australia); 1:16,9 C. Jamison (SUA), S. McKenzie (Australia); 1:17,0 J. Henne (SUA), V. Stroup (SUA); 1:17,1 D. Hudson (SUA), S. Bower (SUA); 1:17,3 D. Harris (Anglia), D. Bjedov (Iugoslavia); 1:17,4 S. Babanina (URSS), J. Barnes (Australia); 1:17,5 J. Slavickova (Cehoslovacia), V. Elberle (RFG); 1:18,0 C. Filippovits (Austria).

200 M BRAS (F)

R.M. 2:38,5 C. Ball (SUA) — 1968; R.O. 2:46,4 G. Prozumenscicova (URSS) — 1964.

2:38,5 C. Ball (SUA); 2:42,5 C. Jamison (SUA); 2:43,5 G. Prozumenscicova (URSS); 2:44,1 S. Wichman (SUA); 2:45,0 U. Fromater (RFG); 2:45,2 S. Jones (SUA); 2:45,5 T. Auda (SUA); 2:46,2 J. Plaifair (Australia); 2:46,3 V. Elberle (RFG); 2:46,4 D. Hudson (SUA); 2:46,6 S. Babanina (URSS); 2:46,8 A. Grebenikova (URSS); 2:47,0 K. Brecht (SUA), J. Barnes (Australia); 2:47,6 D. Bjedov (Iugoslavia), D. Schoenfield (SUA); 2:47,7 C. Filippovits (Austria); 2:48,3 S. McKenzie (Australia); 2:48,4 J. Slattery (Anglia); 2:48,9 J. Henne (SUA); 2:49,0 V. Stroup (SUA).

G. Echevarria (Mexic) alături de S. Beliz- Gojman (U.R.S.S.), în stînga, şi A. Strenk (S.U.A.), în dreapta, după concursul preolimpic din 1967 (cursa de 400 m liber)

LA ÎNOT NU VOR FI PREA MULTE CORECTURI ÎN TABELE

este de părere GEORGE HAINES, antrenor al lotului olimpic al S.U.A.

Anul acesta nu am fost prea inspirat în pronosticurile date, şi în mod normal nu ar trebui să mă mai aventurez. Printre altele, am crezut că *Mark Spitz* va fi primul înotător din lume care pînă la J.O. va învinge cele 4 minute în cursa de 400 m craul. Or, după cum prea bine ştiţi, elevul meu nu numai că nu s-a apropiat de această cifră, dar a pierdut şi recordul lumii în favoarea canadianului *Ralph Hutton*. Totuşi nu am putut rezista amabilei invitaţii a ziarului bucureştean „Sportul" mai ales că, pentru prima oară, intram în contact cu o publicaţie de specialitate din România şi, de aceea, voi încerca din nou să... anticipez.

De la început vreau să precizez — şi cred că nu mă înşel prea mult — că tabelele recordurilor mondiale la înot nu vor suferi modificări prea mari după Olimpiada din Mexic. Sînt sigur că mulţi mă acuză de pesimism. Dar părerea mea este bazată pe cîteva fapte indubitabile. Dacă, de pildă, atleţilor — mă refer la alergările pe distanţe scurte, la sărituri şi chiar la aruncări — sau cicliştilor (în probele de viteză), aerul rarefiat de la Ciudad de Mexico le va fi complice în stabilirea unor neobişnuite performanţe, înotătorilor, obişnuiţi cu o anumită respiraţie, le va fi extrem de greu să realizeze cifre spectaculoase. În această privinţă un exemplu convingător a oferit chiar Guillermo Echevarria, cel în care întreg Mexicul îşi pune deosebit de mari speranţe (medalii de aur la 400 m şi 1500 m liber). La numai cîteva zile după ce a stabilit recordul mondial la 1500 m liber (16:28,1, în iunie, la Los Angeles), *Echevarria* a luat un nou start în bazinul său din capitala aztecă. De data aceasta, cronometrele au arătat pentru Guillermo un timp peste 17:20,0. Am ales în mod special exemplul unui înotător pentru care altitudinea nu ridică probleme deosebite. Gîndiţi-vă însă la marea masă a concurenţilor, care au avut la dispoziţie cel mult 3—4 săptămîni pentru acomodare. Şi alţii nici atît...

Totuşi, nu pot să cred că *Sue Pedersen*, cea mai tînără reprezentantă a S.U.A. la J.O. (n.r. împlineşte 15 ani la 15 octombrie) nu va asalta serios recordul „sutei" (58,9 s) al celebrei Dawn Fraser. Împreună cu *Jane Henne, Linda Gustavson* şi *Jane Barkman* ea va alcătui prima ştafetă de crauliste sub 4 minute. De asemenea, este aproape imposibil ca un cvartet alcătuit din *Kaye Hall* (66,5 — 100 m spate), *Catie Ball* (1:14,2 — 100 m bras), *Elie Daniel* (64,8 — 100 m delfin) şi *Sue Pedersen* (59,0 — 100 m liber) să nu coboare recordul lumii în ştafeta de mixt, sub 4:30,0. O altă posibilitate la fete — cel mult în cursa de 100 m delfin. Cine o va bate pe *Ada Kok* va trebui să meargă în jurul a 64,5 s.

La băieţi situaţia nu este prea mult diferită. *Zorn, Walsh, Spitz* şi *Rerych* pot realiza o medie de 53,0 şi, ca atare, 3:32,0 la 4x100 m liber. Un alt careu de aşi cu *C. Hickox* (59,7 — 100 m spate), *M. Spitz* (55,6 — 100 m delfin), *D. McKenzie* (67,3 — 100 m bras) şi *Z. Zorn* (52,6 — 100 m liber) poate fixa recordul ştafetei de 4x100 m mixt la 3:56,0. O altă cifră în pericol — 58,4 la 100 m spate. Din păcate însă, *Charles Hickox*, singurul capabil să-l detroneze pe *Roland Mathes*, va lua startul în 4 probe (serii şi finale) şi va plăti scump acest efort.

Alte recorduri mondiale? Personal nu le întrezăresc şi nici nu prea cred în surprize. Cel mai sigur record însă (deşi am promis să nu mă mai aventurez): *înotătorii din S.U.A. vor cîştiga mai mult de 20 de medalii de aur!* Asta va fi într-adevăr un record...

Ancheta internaţională a ziarului SPORTUL

CE RECORDURI MONDIALE VOR CĂDEA LA MEXICO?

Tiparul I. P. „Informaţia", str. Brezoianu nr. 23—25, Bucureşti

40368

PROLETARI DIN TOATE TĂRILE, UNIȚI-VĂ!

Redacția și administrația: str. Vasile Conta nr. 16, tel. 11.10.05, interurban 72 și 286. Telex sportrom buc. 180.

sportul

4 pagini 30 bani

Anul XXIV — Nr. 330 (5764) ZIAR AL CONSILIULUI NAȚIONAL PENTRU EDUCAȚIE FIZICĂ ȘI SPORT Joi 10 octombrie 1968

Gheorghe Sencovici în așteptarea talerului

MEXICO 68

FARFURIILE ZBURĂTOARE NU REZISTĂ PE CERUL MEXICULUI

● „VÎNĂTORII DE TALERE" ÎN LUPTĂ CU „VÎNĂTORII DE AUTOGRAFE" ● GHEORGHE SENCOVICI ARE UN BENGHI ● PAPUȘILE LUI ION DUMITRESCU

Din rațiuni regulamentare, Poligonul olimpic de tir nu a fost deschis încă pentru sportivi, așa încît antrenamentele acestora sînt excentrice și cine ar dori să-i poată urmări în aceeași zi ar avea de făcut un efort. Efort pe care eu nu am reușit să-l împlinesc în acest oraș în care distanțele se măsoară în mulți kilometri de la o bază la alta. Dar am ales **„tiro a pinchone"** un loc extrem de pitoresc pentru ca și bietul meu suflet de reporter, hăituit de distanțe (și fără îndoială de curiozitatea dv. iubiți cititori) să aibă un rabat la capitolul încîntarea personală.

Într-adevăr, poligonul de talere și skeet este amplasat într-un loc înălțat deasupra orașului, strîns între două văi înguste, într-un cartier pe care au suit probabil multe milioane de pesos o dată cu posesorii lor ce și-au construit vile comode pe care, dacă nu ești foarte atent, poți să nu le zărești dincolo de porțile lor zăvorîte și de garajul care, potrivit obiceiului țării, se face în fața casei la intrare (probabil să nu te uzi cînd ieși din casă și pînă la automobil...).

Am ajuns în miezul unui antrenament cu participare selectă: Italia, S.U.A., România. Adversari care se cunosc și se apreciază reciproc. Primul care îmi iese în cale este **Ion Dumitrescu**, campionul olimpic la talere (și

(Continuare în pag. a 4-a)

REPORTAJE ȘI COMENTARII, DE LA TRIMISUL NOSTRU SPECIAL LA A XIX-A OLIMPIADĂ

Norma Enriqueta Basilio, atleta mexicană care a fost desemnată de organizatori pentru a purta torța olimpică pe ultimii 400 m și pe cele 90 de trepte pînă la vasul metalic în care flacăra va arde pe toată durata Jocurilor.

Telefoto: A.P.—AGERPRES

ÎN TABĂRĂ

LA OAXTEPEC

La 90 de kilometri sud-vest de Mexico, în statul Morelos, și la doar 5 kilometri de Hacienda (unde Brigitte Bardot și Jeanne Moreau au turnat filmul „Viva Maria"), în stațiunea balneo-climaterică Oaxtepec, s-a inaugurat tabăra olimpică internațională de tineret, în care se află peste 1 000 de fete și băieți între 15 și 20 de ani. Ei vor petrece aci 15 zile de activitate culturală și sportivă. După defilarea pe stadionul local a delegațiilor participante un tînăr student mexican, în costum folcloric, a pronunțat jurămîntul solemn *de a menține și întări spiritul de pace și prietenie*, care a inspirat organizarea acestei tabere. În cadrul însorit al văii sălbatice în care revoluționarul mexican Emilio Zapata a condus masele populare la luptă, la începutul acestui secol, ceremonia s-a încheiat cu un enorm balet multicolor executat pe gazonul stadionului de peste 500 de dansatori amatori, care au reluat tema pelerinajului triburilor Nahoa și Aztec înspre Tenochtitlan unde au fondat actualul Mexic.

Joi dimineața toți participanții la tabără se vor reuni într-un mare miting în piața Constituției din Ciudad de Mexico.

PRIMELE HOTĂRÎRI ALE SESIUNII C.I.O.

Din multitudinea de probleme care se află pe agenda de lucru a sesiunii C.I.O. cîteva s-au și conturat în hotăriri:

1. Jocurile Olimpice de iarnă de la Sapporo vor avea loc între 3 și 13 februarie 1972; 2. La Mexico pentru prima oară în istoria Jocurilor Olimpice, un arbitru ales de comitetul de organizare va depune în cadrul ceremoniei de deschidere un jurămînt analog cu cel al sportivilor; 3. La J.O. viitoare, C.I.O. a adăugat în program proba de tir la mistreț alergător. Alte propuneri asemănătoare au rămas în suspensie. Președintele Federației internaționale de iahting, Croce, a cerut — de exemplu — suplimentarea programului de iahting cu o cursă în larg. A fost respinsă cererea Federației internaționale de caiac-canoe de a se înscrie în programul olimpic o cursă de slalom nautic. Se așteaptă propunerea Federației internaționale interesate pentru introducerea în programul viitor a J.O. a turneului feminin de baschet. Va fi reexaminată propunerea vizînd organizarea unui turneu feminin de handbal pe lîngă cel masculin la J.O. din 1972. Sesiunea viitoare a C.I.O. se va ține în mai 1969, la Varșovia.

Atletul italian Eddy Ottoz (177) surprins de fotoreporter pe una din aleile satului olimpic alături de cîțiva atleți americani: John Carlos (la stînga), Julia Marie Dyer și Leo Coleman (în extrema dreaptă).

Telefoto A. P. — AGERPRES

ÎN PAGINA A IV-A:

- MANIFESTUL SPORTULUI
- PRONOSTICURI ATLETICE
- BILANȚ MONDIAL 1968 (INOT-III)
- AVALANȘĂ DE PERFORMANȚE EXCELENTE PE VELODROM

VICTORIE LA LIMITĂ, EVOLUȚIE MEDIOCRĂ

Selecționata divizionară de fotbal a României — Selecționata divizionară a Poloniei: 1-0 (1-0)

IAȘI, 9 (prin telefon de la trimișii noștri). Stadion „23 August"; timp frumos, vînt slab; teren moale; spectatori aproximativ 20 000. A marcat: Dembrovschi (min. 24).

SELECȚIONATA DIVIZIONARĂ A POLONIEI: Kostka (min. 46 Gomola) — Leszczynski, Oslizlo, Wrazy, Bazan (min. 55 Mihalik), Bula (min. 82 Stachula), Winkler, Kozerski, Sadek, Szoltysik, Jarosik (min. 46 Rotter).

SELECȚIONATA DIVIZIONARĂ A ROMÂNIEI: Coman — Sătmăreanu, Boc (min. 30 Hălmăgeanu, min. 81 Petescu), D. Nicolae, Mocanu, Ghergheli, Dinu, Pîrcălab, Dobrin (min. 70 Voinea), Dembrovschi, Lucescu.

A arbitrat bine BABACAN DOGAN (Turcia); ajutat la linie de Gh. Popovici și E. Vlaiculescu (România).

Ideea programării la Iași a partidei internaționale de fotbal dintre selecționatele divizionare ale României și Poloniei s-a dovedit salutară, bătrînul oraș moldovenesc constituind o gazdă excelentă din toate punctele de vedere. Profitînd de timpul admirabil, mii și mii de ieșeni au luat drumul Copoului, umplînd pînă la refuz stadionul. Ei au făcut o caldă manifestație de simpatie echipei noastre, pe care au încurajat-o (fenomen mai rar întîlnit în București sau în alte orașe din țară) chiar și în momente dificile pentru ea. Din păcate, plăcutei ambianțe create, generozității publicului local, nu i s-a răspuns printr-un joc de calitate. Dimpotrivă, chiar, în cea mai mare parte a ei, întîlnirea a fost de un slab nivel tehnic și spectacular, pe teren predominînd nervozitatea și greșelile jucătorilor din ambele echipe.

Selecționata divizionară a țării noastre (în fapt, echipa națională) nu a corespuns așteptărilor, obținînd după multe emoții o victorie la limită. Acest deznodămînt este cu atît mai surprinzător, cu cît echipa oaspe s-a prezentat în confruntarea de la Iași fără cele trei vedete ale fotbalului polonez: LUBANSKI, ZMIIJEVSKI și FABER, valoroși înaintași. Cu aceștia în formație, oaspeții ar fi devenit, fără îndoială, mult mai periculoși în atac, ar fi creat clipe și mai grele apărătorilor români (îndeosebi lui Sătmăreanu, Hălmăgeanu și Dumitru Nicolae), care astăzi s-au comportat necorespunzător, în prima repriză chiar lamentabil. Așa descompletată cum era, selecționata poloneză a dat o replică viguroasă, punînd deseori în pericol poarta lui Coman, pe care numai intervențiile prompte ale acestuia și imprecizia în șut a înaintașilor oaspeți, au salvat-o de primirea vreunui gol.

Este drept că și înaintarea echipei române, care azi s-a mișcat ceva mai bine decît de obicei (Lucescu a fost destul de activ în cea mai mare parte a timpului de joc, iar Dembrovschi și-a făcut un debut remarcabil, dacă luăm în considerație doar prima repriză) și-a creat suficiente situații favorabile, dar faptul că nu le-a concretizat rămîne înscris ca o deficiență de neignorat.

Iată de ce, cu toată recunoașterea unui anumit progres marcat de înaintașii noștri față de ultimele lor evoluții, precum și a handicapului suferit de apărarea selecționatei române prin accidentarea încă din primele minute de joc a lui Boc (întindere de ligamente), nu putem considera comportarea de ansamblu a echipei decît ca mediocră. Ba chiar ca neconcludentă, dacă o raportăm la caracterul de verificare pe care l-a avut partida de azi, înaintea importantei confruntări de la 27 octombrie cu reprezentativa Portugaliei, din preliminariile campionatului mondial.

Și o nedumerire: ne-a surprins decizia antrenorilor de a-l schimba pe Dobrin cu Voinea, într-un moment în care echipa noastră se afla în ofensivă, iar piteșteanul lăsase pînă atunci o impresie mai bună decît alți coechipieri ai săi. Înlocuire nefondată și primită cu proteste vehemente de către spectatori.

Filmul jocului

Așa cum ne așteptam, echipa noastră are un demaraj foarte puternic. Chiar în primele 3 minute. portarul polonez este avertizat de șutul din volé al lui Dobrin, care a trecut de puțin peste bara transversală.

MINUTELE 5—15: atacuri rapide ale fotbaliștilor ro-

Constantin FIRANESCU
Marius POPESCU

(Continuare în pag. a 3-a)

LA BOX:

ROMÂNIA-R.D. GERMANĂ (JUNIORI) 5-5

OLTENIȚA, 9 (prin telefon). — Sala Clubului Ș.N.O. din localitate s-a umplut pînă la refuz, peste 700 de spectatori asistînd la întîlnirea dintre boxerii juniori ai României și cei ai R. D. Germane. Reuniunea s-a încheiat cu un scor egal: 5—5, ce nedreptățește însă pe boxerii români, care au fost mai buni decît oaspeții. Unul dintre cele mai frumoase meciuri a fost cel susținut de E. Mihalcea (16 ani) în compania lui Vealon, Pugilistul român a cîștigat prin abandon în repriza a II-a.

Iată rezultatele tehnice, în ordinea categoriilor: Adam p.p. Warnke; Toni b.p. Urban; Gornea b.p. Rother; E. Mihalcea b. ab. 2 Vealon; Păpălău p.p. Heiman; Petean b.p. Sobotka; D. Mihalcea b. ab. 3 Rheim; Ilie p.p. Schmidt (decizie eronată); Silițe p.p. Fischer; Zelinca p.p. Zechel (decizie eronată).

Vineri, la Ploiești, va avea loc revanșa.

C. TRAIAN

„ZEUL FLORILOR"

JO Merită să faci o vizită la Xochimilco (care înseamnă „Zeul florilor"), locul de desfășurare a probelor de canotaj academic, caiac și canoe din cadrul J.O. Știu, foarte mulți mă vor invidia și pe bună dreptate deoarece fac de aci, din Mexic, această afirmație care poate stîrni nostalgii și zîmbete acre. O fac totuși, pentru că, în fond, cei cîțiva gazetari români aflați în acest an la Olimpiadă dorim din toată inima să vă facem să participați cît mai intens la marele spectacol care va începe peste cîteva zile. Și pentru a nu vă simți cu totul străini de cadrul diverselor locuri de întrecere sau pentru a nu vă lăsa complet absorbiți de lupta sportivă propriu zisă atunci cînd ea va începe, voi încerca, din cînd în cînd, atîta timp cît starturile olimpice nu mă vor ajunge din urmă, să vă fac cunoștință cu marile scene pregătite la Mexic pentru cei mai valoroși sportivi ai lumii.

Astăzi am fost la Xochimilco în căutarea sportivilor români pe care-i poți identifica ușor deoarece tricourile lor albe, cu cele trei culori înlănțuindu-le pieptul, atrag privirile încă de departe. Dar, mai înainte de a-i descoperi pe ei, noua bază de la Xochimilco a ținut să mi se prezinte așa cum nu au putut s-o facă nici prospectele pe care le studiasem înainte de a veni aci și, fără nici o ironie, nici articolele cu acest subiect citite pînă acum.

Ceea ce surprinde — și, încă din primul moment, la Xochimilco — este simplitatea cuceritoare a locului și amenajărilor, armonia liniilor și echilibrul de proporții pe care numai un ochi și un condei inspirat le-au putut realiza deoarece decorul este dominat de peretele semi-circular al munților care închid, nu prea departe, orizontul dînd un punct de sprijin odihnitor privirilor, un colorit variat și un sentiment de liniște și forță, deopotrivă de cuceritoare.

În această uriașă scobitură terestră, pe care înălțimile din jur o marchează net, se întindeau pînă nu de mult niște mlaștini fetide care desfrămau noblețea naturii și infestau întreaga regiune. Ei bine, acum stau în fața unei îmbinări între cele cîteva elemente constitutive ale naturii însăși și nu pot reface vechiul peisaj pentru că, în prezent, acordul dintre munți, apă și iarbă (care tocmai este tăiată și împrăștie același parfum nostalgic al cîmpiilor de acasă, cînd le atinge coasa) este atît de pur încît nu lasă loc reconstituirilor.

Spre pieptul păros al munților, acoperiți de păduri, se îndreaptă ca niște imense percutoare, cele cîteva canale de apă limpede, ușor vălurită de un vînt prietenos. Mi se spune că nu sînt singurele. Ca în întreaga regiune, transformată pentru o succesiune de baze nautice, sînt zeci, poate chiar sute, de asemenea sulite de apă închipuind, în acest caz, o uriașă hartă ale cărei coarde au sensibilitatea fluidă a apei și pe care vor cînta cu brațe musculoase mînuind vîsla, padela, rama și pagaia, marii virtuoși ai lumii sportive, creînd simfonii unice, într-o singură execuție adresată în exclusivitate naturii din jur care știe să le asculte. Căile acestea de apă liniă, a căror direcție rectilinie le conferă un grad de decizie impresionant, par că se reped spre masivii din față pătrunzînd, probabil, în substanța lor de unde, desigur, au și apărut încheind astfel în taină un ciclu perfect al propriei lor existențe.

Tribunele din jur, marele panou electronic, „compania" pavilioanelor, triste fără podoaba steagurilor, și spațioasele hale care adăpostesc ambarcațiunile, locurile cele mai animate peste cîteva zile, pălesc, acum, topindu-se parcă în fața desăvîrșirii dintre ceea ce au creat natura și oamenii. Pe marginile canalelor, alunecă tăcute bicicletele pilotate de antrenori. O mecanică aparte, combinată cu imaginația și necesitatea acestui gen de întreceri, a transformat simplele și casnicele biciclete în complexe pupitre pe care sînt instalate: o mică placă servind drept masă de scris, cu hîrtii și stilouri, cronometre și un hautparleur. Aparate de fotografiat sau de filmat completează acest arsenal ciudat dar indispensabil. Și, coborînd pentru cîteva clipe privirile din zare spre linia orizontală, atît de animată de efortul sportiv, în toată această agitație de furnicar, pe liniile de apă și pe fișiile de pămînt dintre ele, zăresc un singur om pe propriile sale picioare, mergînd ca fiecare dintre noi, calm și puțin legănat, neîmpovărat de aparate și scule, neînarmat cu nici un produs al tehnicii moderne, ci doar sfredelind cu ochi de viezure tot ceea ce se petrece în jur.

Acest om singuratic și stăpînit este Radu Hutan, antrenorul caiaciștilor și canoiștilor români. Toți cei care trec pe lîngă el, chiar dacă o fac pentru a zecea oară în această zi, își înclină capul în semn de salut. Complimentul nu este gratuit și cel căruia i se adresează îl merită. Mă bucură să constat că, în deplina armonie de aici, un acord nuanțat aparține unui compatriot.

Emanuel VALERIU

Ciudad de Mexico, 9 octombrie

REZULTATE SCONTATE ÎN ETAPA DE IERI A CAMPIONATULUI FEMININ

Ieri, s-a disputat etapa a XV-a a campionatului feminin de handbal, în cadrul căreia s-au înregistrat, în general, rezultate scontate.

Confecția București — Liceul nr. 4 Timișoara 7—4 (2—2). Sesizam, încă de la meciul cu Universitatea București, eclipsa de formă prin care trece Confecția, ...vizibilă la echipa bucureșteană și în meciul de ieri. Condusă de două ori (min. 9 și 12), formația bucureșteană n-a reușit să cîștige întîlnirea cu o echipă ce părea să nu-i pună probleme decît la o diferență de 3 puncte, dintre care unul datorat exclusiv arbitrului Paul Cobilici (mingea a lovit bara și el a acordat gol !).

Universitatea București — Textila Buhuși 16—15 (10—10). Studentele au avut în jucătoarele de la Buhuși un adversar deosebit de combativ, care s-a apărat cu dîrzenie și nu a permis bucureștencelor să se distanțeze la o diferență mai mare de două goluri. Îmbucurător este faptul că Textila a avut permanent capacitatea să recupereze diferențele de scor, ajungînd chiar să conducă de două ori. Nu-i mai puțin adevărat că misiunea lor a fost, în bună măsură, facilitată de modul defectuos în care s-au apărat studentele.

Rapid București — Rulmentul Brașov 25—9 (9—3). Insuficient încălzite (au sosit la termen abia cu 5 minute înainte de începerea partidei), cu un portar în zi proastă și cu un atac total lipsit de orientare, brașovencele nu au putut rezista ritmului impus de gazde. Acestea s-au distanțat de la început, avînd în Starck o bună realizatoare (13 goluri).

Voința Odorhei — Universitatea Timișoara 10—13 (4—9). Victorie comodă, studentele conducînd în min. 40 cu 12—5, pentru ca, numai cu două minute înainte de final scorul să fie 12—10 pentru oaspete. *(I. Bartan* — coresp.).

AZI, ETAPA ÎN CAMPIONATUL MASCULIN

Cea de a VII-a etapă a campionatului masculin programează azi în Capitală două partide ce se anunță deosebit de atractive: *Dinamo București,* în lupta pentru primul loc, primește replica echipei *Universitatea Cluj,* ocupanta locului III în clasament ; *Universitatea București,* după eșecul suferit în partida cu Steaua va căuta să se reabiliteze în fața suporterilor săi în dauna *Politehnicii Timișoara.* Ambele jocuri sînt programate pe terenul Dinamo, începînd de la ora 14,30, cînd va avea loc meciul Universitatea București — Politehnica Timișoara.

În țară au loc întîlnirile *Politehnica Galați — Steaua, Dinamo Bacău — Rafinăria Teleajen* și *Dinamo Brașov — Timișul Lugoj.*

Atac la poarta oaspeților. Fază din meciul Universitatea București-Textila Buhuși

Foto : T. ROIBU

8000 DE ELEVI ÎN ÎNTRECERI

Toamna aceasta, tradiționala deschidere festivă a anului sportiv școlar a reunit la startul întrecerilor peste 8 000 de elevi. Pe cinci stadioane (Tineretului, Dinamo, „23 August", Progresul și Electra) școlarii — îmbrăcați în frumoase tricouri multicolore — au raportat că sînt „GATA SĂ ÎNCEAPĂ NOUL AN SPORTIV".

Apoi, reprezentanții sportului pitic și-au disputat întîietatea în diferite întreceri. La atletism, bunăoară, selecționatele școlare ale tuturor sectoarelor din Capitală (1679 de concurenți !) s-au întrecut în diferite probe. La „scenă deschisă" a fost aplaudată eleva **Adriana Teodorescu,** de la Școala generală nr. 141, performera acestor concursuri : **5,02 M** la săritura în lungime și **8 SEC** pe 60 m plat.

Rezultate frumoase au obținut și elevii : **Mihai Zara** (14 ani, Școala generală nr. 132), 1,50 m la înălțime ; **Liviu Sinc** (Școala generală nr. 163), 7,8 sec pe 60 m și 5,42 m la lungime ; **Castelana Pavelescu** (Școala generală nr. 39) 8,8 sec pe 60 m ; **Nicoleta Furtună** (Școala generală nr. 10) 4,52 m la lungime.

Micii atleți din sectorul 7 au realizat în cadrul acestor sărbătorești întreceri școlare și baremurile pentru obținerea insignei **„Cercurile olimpice".** Iată pe cei șapte „magnifici", noi purtători ai celor cinci cercuri : **Nicolae Vldițu** (Șc. gen. 198), **Dan Duță** (Șc. gen. 193), **Liviu Sinc** (Șc. gen. 163), **Șerban Sfîrloși** (Șc. gen. 164), **Constantin Ciodin** (Șc. gen. 163), **Adrian Husar** (Șc. gen. 152) și **Florea Vîlcu** (Șc. gen. 168).

DE LA START LA SOSIRE

O INIȚIATIVĂ MERITORIE

La Odorheiul Secuiesc, consiliul municipal pentru educație fizică și sport, comisia municipală de atletism și școala sportivă au organizat în colaborare, la sfîrșitul săptămînii trecute, un reușit concurs. Dotat cu „Cupa aniversării", concursul s-a înscris printre manifestările prilejuite de sărbătorirea a 375 de ani de la înființarea liceului din localitate care astăzi poartă numele Dr. Petru Groza. Grație intensei popularizări și entuziasmului depus în pregătirea acestei acțiuni (remarcat în mod deosebit prof. B. Török), în tribune au fost prezenți numeroși spectatori, printre care și președintele consiliului popular al municipiului.

Pe noua pistă a stadionului orășenesc au evoluat peste 200 de concurenți din județele Mureș, Harghita și Covasna, evidențiindu-se atleții Ildico Craus, Viorica Vereș, Alexandru Caracsony, Gheorghe Lustig (Șc. sp. Sf. Gheorghe — antrenor Anton Bogdan), Ecaterina Szücs, Olga și Elisabeta Covaci (Tractorul Tg. Secuiesc — antr. A. Kalith), Viorica Mureșan (Mureșul Tg. Mureș — antrenor I. Buzdugan).

Inițiativa organizatorilor din Odorheiul Secuiesc este meritorie și demnă de subliniat. Astfel de competiții trebuie extinse în toate județele, mai ales în cele cu secții nou înființate sau care nu sînt cuprinse în campionatul republican pe echipe. Este bine ca în preocupările consiliilor județene pentru educație fizică și sport să fie prevăzută de pe acum includerea în calendarul competițional pe 1969 a cîtorva etape pentru concursuri locale, în genul celui organizat recent la Odorheiul Secuiesc.

prof. Ion CHIRAN

RELUAREA CAMPIONATULUI PE ECHIPE

Sîmbătă și duminică se vor desfășura întîlnirile din cadrul etapei a III-a a campionatului republican pe echipe (primele etape au avut loc în luna mai). În categoria A se dispută meciurile Steaua—Metalul—Argeș și Dinamo—Rapid—Timiș (la București), Cluj — Brașov—C.A.U I (la Cluj). Celelalte întîlniri : CAT. B, SERIA I : Constanța—Galați — Progresul (la Constanța), Constructorul — Iași—C.A.U. III (la București), Ilfov — Bacău — Neamț (la Giurgiu) ; SERIA A II-A : Caraș Severin — Maramureș — Dolj (la Reșița), Arad — Hunedoara — Prahova (la Arad), Bihor—Mureș—Sibiu (la Oradea). Biroul F.R.A. a hotărît ca performanțele atleților participanți la J.O. să fie luate în considerație în etapele a III-a și a IV-a a campionatului pe echipe. Va conta numai rezultatul obținut în ultima participare, fie ea la calificări, serii, semifinale, finală. Este vorba de Lia Manoliu, Valeria Bufanu, Șerban Ciochină (Metalul Buc.), Mihaela Peneș (Dinamo Buc.), Viorica Viscopoleanu (Steaua), Virginia Bonci (Rapid Buc.), Ileana Silai (jud. Cluj), Olimpia Cataramă (jud. Argeș), Csaba Dosa (jud. Mureș).

ACTIVITATEA PE SCURT

● După meciurile disputate duminică în Capitală au intervenit importante modificări în partea superioară a clasamentului diviziei A de lupte greco-romane. Astfel, Dinamo București a urcat de pe locul 8 pe 2, Metalul București de pe 6 pe 3, iar C.F.R. Timișoara a coborît de pe locul 2 pe 8.

1. Steaua	7	7	0	0	122,5	40,5	21
2. Dinamo Buc.	6	6	0	0	138	46	18
3. Met. Buc.	7	5	0	2	105	85	17
4. Electroputere Cr.	6	5	0	1	79	69	16
5. Rapid Buc.	7	4	0	3	107	93	15
6. C.S.O. Galați	7	3	1	3	98	102	14
7. A.S.M.T. Lugoj	7	2	1	4	74,5	98,5	12
8. C.F.R. Timiș.	7	2	0	5	79	125	11
9. Steagul roșu Brașov	6	2	0	4	75	93	10
10. Metalul Marghita	6	0	0	6	71	109	6
11. Progresul Buc.	6	0	0	6	57	107	6
12. A.S.A. Cluj	2	0	0	2	11	37	2

● Antrenorul luptătorilor giuleșteni, M. Belușica, și-a manifestat indignarea față de comportarea sportivului său Al. Marmara, care după primul meci a părăsit sala fără să-l anunțe. Din această cauză Rapidul a pierdut cîte un meci prin forfait. Așteptăm de la clubul Rapid măsurile ce se impun.

● La cîntarul oficial timișoreanul C. Vîrtosu nu s-a încadrat în limitele categoriei. Așadar, acest sportiv a făcut deplasarea la București ca turist, dar... pe banii asociației !

● Arbitrul Gh. Mihăilă (București) s-a dovedit și de această dată incompetent. Programarea acestuia la meciurile primei categorii atrage îndreptățite nemulțumiri din partea antrenorilor și sportivilor. Colegiul central de arbitri ar putea să-i scutească și pe unii și pe alții de asemenea neplăceri.

● Sîmbătă și duminică, în localitățile Baia Mare, Oradea, Pitești, Ploiești, Timișoara, Odorhei și Brăila au loc întrecerile ultimei etape a campionatului de calificare pentru divizia A la ambele stiluri.

O REUȘITĂ NOCTURNĂ LA BRĂILA

Recent, s-a desfășurat în nocturnă, pe un circuit din centrul orașului Brăila, o competiție cu adițiune de puncte, organizată de către Consiliul sindical județean. De-a lungul traseului, care a măsurat 1.750 m (acoperit de 20 de ori), pe un trotuar și pe altul erau înșiruite, într-o ordine demnă de apreciat, mai multe mii de spectatori.

La această competiție, rezervată juniorilor, au participat cicliști din mai multe orașe. Brăileanul **Ștefan Ene,** un sportiv bine clădit și înzestrat cu multă forță, a fost în mare vervă, cîștigînd detașat. Pe locurile următoare, în ordine : M. Hrisoveri (Brăila), N. Chima (Brașov), C. Tănase (Brăila), G. Dumbravă (Constanța), M. Băcanu (Brăila) etc.

Pe cînd asemenea competiții reușite și în alte centre cicliste ?

PRIMUL CICLOCROS AL SEZONULUI

În organizarea comisiei de ciclism a C.M.E.F.S. București va avea loc duminică dimineața primul ciclocros al sezonului. Competiția, dotată cu „Cupa de toamnă" se va desfășura pe un traseu situat în Balta Albă.

CINCI NOI RECORDURI ALE ȚĂRII

Întrecerile pentru desemnarea campionilor de juniori ai țării la tir s-au soldat cu cîteva rezultate promițătoare. În cele trei zile ale concursului găzduit de poligonul Tunari au fost realizate cinci noi recorduri naționale — clubul Olimpia primind și o cupă de cristal a F.R. Tir pentru cea mai bună performanță. De asemenea, se poate consemna faptul că actuala ediție (a XIV-a) a reunit cea mai numeroasă participare din istoria competiției. S-a observat, totodată, un echilibru valoric la un nivel satisfăcător, iar unii dintre favoriți au fost întrecuți. Este cazul trăgătorilor Marin Marin, Gh. Vlădan, Veronica Stroie, Radu Vidrașcu. În schimb, s-au evidențiat cîțiva țintași mai puțin cunoscuți : P. Soporeanu, M. Stan, D. Buduru, I. Trăscăveanu, Gh. Iordache.

Rezultate : skeet (100 t) : 1. *D. Buduru* (Steaua) 87 t (după baraj : 24 t) — *campion republican,* 2. M. Stoica (Steaua) 87 t (după baraj : 23 t), 3. F. Iurcenco (Șc. sp. 1) 87 t (după baraj : 22 t) ; *pistol viteză* : 1. *M. Stan* (Olimpia) 577 p *campion republican,* 2. R. Vidrașcu (Dinamo) 572 p, 3. N. Ciotloș (Steaua) 565 p, *echipe* : 1. *Olimpia* 1682 p *(nou record național,* v.r. 1625 p) — *campioană republicană,* 2. Steaua 1649 p, 3. Dinamo 1649 p ; *armă standard culcat 60 f. juniori* : 1. *P. Soporeanu* (Arhitectura) 588 p — *campion republican,* 2. C. Codreanu (Steaua)) 586 p, 3. Magda Borcea (Arhitectura) 585 p, *echipe :* 1. *Metalul* 1742 p — *campioană republicană,* 2. Steaua 1740 p, 3. C. T. Brașov 1739 p, *junioare :* 1. *Marina Vasiliu* (Dinamo) 584 p — *campioană republicană,* 2. Victoria Savevici (Dinamo) 580 p, 3. Veronica Stroie (Dinamo) 577 p, *echipe :* 1. *Dinamo* 1741 — *campioană republicană,* 2. C. T. Brașov 1695 p, 3. Olimpia 1695 p ; *armă standard 3x30 f. juniori :* 1. *P. Soporeanu* 554 p — *campion republican,* 2. E. Toth (C. T. Arad) 549 p., 3. I. Trăscăveanu (Steaua) 548 p, *echipe : 1. C.T. Brașov 1629 p* (baraj culcat : 582 p) — *campioană republicană,* 2. C.T. Arad 1629 p (baraj : 581 p), 3. Steaua 1627 p, *junioare :* 1. *Anișoara Petrache* (Olimpia) 549 p — *campioană republicană,* 2. Veronica Stroie 544 p, 3. Marina Vasiliu 538 p, *echipe :* 1. *Dinamo* 1607 p — *campioană republicană,* 2. Olimpia 1552 p, 3. Medicina Iași 1543 p ; *talere* (100 t) : 1. *G. Suditu* (Steaua) 91 t — *campion republican,* 2. Șt. Marcoci (Steaua) 89 t, 3. Rodica Vezeanu (Școlarul) 84 t ; *pistol liber 60 f.* : 1. *N. Ciotloș* 520 p — *campion republican,* 2. E. Balaș (Steaua) 513 p, 3. M. Stan 512 p, *echipe :* 1. *Steaua 1530 p, (nou record național,* v.r. : 1496 p) — *campioană republicană,* 2. Dinamo 1510 p, 3. Olimpia 1437 p ; *pistol sport 60 f.* : 1. *Gh. Iordache* (Dinamo) 571 p. — *campion republican,* 2. A. Tudorică (Dinamo) 568 p, 3. N. Ciotloș 567 p, *echipe :* 1. *Dinamo* 1699 p *(nou record național,* v.r : 1682 p) — *campioană republicană,* 2. Steaua 1678 p, 3. Olimpia 1663 p ; *armă sport 3x20 f. juniori :* 1. *E. Toth* 544 p *(nou record național,* v.r. : 529 p), — *campion republican,* 2. Magda Borcea 532 p, 3. L. Lupașcu (Șc. sp. 1) 518 p, *echipe : 1. C.T. Arad* 1583 p *(nou record național,* v.r. : 1549 p), — *campioană republicană,* 2. Arhitectura 1530 p, 3. Dinamo 1526 p, *junioare :* 1. *Emilia Popa* (C.T. Arad) 536 p — *campioană republicană,* 2. Marina Vasiliu 530 p, 3. Veronica Stroie 519 p, *echipe :* 1. *Dinamo* 1538 p — *campioană republicană,* 2. I.P. Oradea 1446 p, 3. C.T. Arad 1424 p.

P. GORETI — coresp.

V. NOVACEK (CEHOSLOVACIA) — NOUL ANTRENOR AL LOTULUI NOSTRU REPREZENTATIV LA HOCHEI PE GHEAȚĂ

Pe baza unui aranjament între federațiile de hochei pe gheață din țara noastră și din Cehoslovacia, începînd din acest sezon, de pregătirile echipei noastre reprezentative se va ocupa antrenorul cehoslovac *Vitezlav Novacek.* Acesta a participat la ultima parte a perioadei de antrenament pe gheață, efectuată de lotul român în localitatea Opava (Cehoslovacia) și în prezent se află în țară, unde și-a luat munca în primire.

ECHIPELE DE TENIS DE MASĂ ALE ROMÂNIEI AU PLECAT LA SKOPLJE

Ieri au plecat în Iugoslavia reprezentativele de tenis de masă ale României, care vor participa la cea de a V-a ediție a Balcaniadei. Au făcut deplasarea Maria Alexandru, Eleonora Mihalca, Magdalena Lesai, Adalbert Rethi, Dorin Giurgiucă, Șerban Doboși și Virgil Sîndeanu. Competiția va avea loc în zilele de 11—13 octombrie, la Skoplje.

FINALISTELE „CUPEI ROMÂNIEI" LA FETE

● Se cunosc cele patru finaliste ale „Cupei României" la fete. Ele sînt Politehnica București, I.E.F.S. București, Viitorul Dorohoi și Crișul Oradea. În semifinale, Politehnica a dispus de actuala deținătoare a trofeului, Progresul București, cu 69—35 (38—16), Crișul Oradea a învins la Cluj pe Universitatea cu 53—42 (23—19), Viitorul a întrecut pe Voința Brașov cu 56—40 (28—20), iar I.E.F.S. a cîștigat în fața Mureșului Tg. Mureș cu 41—34 (23—12). Turneul final al competiției va avea loc vineri, sîmbătă și duminică, în sala Floreasca.

● După două etape, clasamentul diviziei A la seniori se prezintă astfel :

1. Dinamo Buc.	2	2	0	173—122	4
2. Steaua	2	2	0	173-139	4
3. Polit. Buc.	2	2	0	139-115	4
4. Polit. Galați	2	2	0	119-100	4
5. Rapid Buc.	2	1	1	171-143	3
6. „U" Timișoara	2	1	1	141-141	3
7. „U" Cluj	2	1	1	129-139	3
8. Polit. Brașov	2	1	1	134-165	3
9. I.C.H.F. Buc.	2	0	2	127-143	2
10. I.E.F.S. Buc.	2	0	2	106-124	2
11. Farul Constanța	2	0	2	96-119	2
12. Polit. Iași	2	0	2	127-185	2

Astăzi, în cadrul etapei a III-a, au loc meciurile : Steaua — Universitatea Timișoara, I.E.F.S. — Farul Constanța, I.C.H.F. — Politehnica București (în această ordine, de la ora 17 în sala Floreasca), Politehnica Galați — Dinamo București, Universitatea Cluj — Rapid și Politehnica Iași — Politehnica Brașov.

● Rezultate din etapa inaugurală a campionatelor naționale de juniori și școlare : *BĂIEȚI :* Rapid Buc. — Tînărul dinamovist Buc. 53—56, Șc. sp. nr. 3 Buc. — Progresul Buc. 62—45, Șc. sp. nr. 2 Buc. — Steaua Buc. 53—44, Lic. nr. 35 Buc. — Șc. sp. nr. 1 Buc. 82—36, Șc. sp. Bacău—Liceul Roman 82—45, Șc. sp. Cluj — Șc. sp. Satu Mare 50—45, C.S.M. — Șc. sp. Suceava 69—46, Șc. sp. Pitești — Liceul Unirea Focșani 111—30, Farul — Șc. sp. Brașov 60—75, Șc. sp. Timișoara — Lic. nr. 2 Caransebeș 119—20, Șc. sp. Brăila — Lic. nr. 4 Galați 45—80, Lic. nr. 1 Făgăraș — Liceul Buzău 46—42, Liceul Bolyai Tg. Mureș — Șc. sp. Tg. Mureș 37—68 ; *FETE :* Lic. nr. 35 Buc. — Șc. sp. nr. 2 Buc. 68—37, Șc. sp. nr. 3 Buc. — Olimpia Buc. 50—32, Progresul Buc. — Șc. sp. Giurgiu 29—50, Rapid — Șc. sp. nr. 1 Buc. 64—53, Șc. sp. Bacău — Liceul Moinești 75—30, Șc. sp. Cluj — Liceul Huedin 86—4, Șc. sp. Suceava — Liceul Focșani 30—25, Liceul nr. 2 Pitești — Șc. sp. Constanța 44—33, Șc. sp. Timișoara — Liceul nr. 2 Caransebeș 69—13, Șc. sp. Făgăraș — Liceul Salonta 58—38, Liceul Bolyai Tg. Mureș — Șc. sp. Tg. Mureș 61—16.

RECONSIDERAREA VECHILOR „SECRETE"

Mișcarea sportivă din țara noastră a obținut în ultimele două decenii o serie de rezultate remarcabile. Dacă pînă în perioada 1948—50, România se afla cronic la periferia clasamentelor mondiale sau europene, în anii următori numeroși sportivi și multe echipe românești au cucerit titluri mondiale, olimpice, europene, conferind sportului nostru un meritat prestigiu. La baza lor s-au aflat, în primul rînd, cuceririle metodico-științifice, aplicate cu perseverență de către antrenori și sportivi, extinderea bazei materiale și de masă a sportului nostru.

Întrebarea care se pune, care frămîntă și care — de altfel — a mai fost nu o dată dezbătută este :

● Ce anume determină, în primul rînd, marea performanță : calitățile tehnice sau calitățile fizice ?

Fără vreo intenție de a subaprecia factorul tehnic, care reprezintă o componentă de mare însemnătate, ne exprimăm, totuși, părerea că seria amețitoare a recordurilor stabilite în ultima vreme (unele atingînd cifre și valori de-a dreptul incredibile) este, înainte de toate, expresia POTENȚIALULUI BIOLOGIC, al înaltelor calități fizice, pe fondul cărora se brodează cea mai desăvîrșită MAIESTRIE TEHNICĂ.

Acest punct de vedere își găsește nenumărate confirmări practice. Nu de puține ori am fost martorii situațiilor în care mari tehnicieni au fost, pur și simplu, sufocați de superioritatea fizică a adversarilor lor. Longevitatea sportivă, constanța rezultatelor și valoarea lor ridicată, perioada îndelungată de menținere a formei sportive, nu sînt atribute ale predominenței TEHNICE sau TACTICE, așa cum, în ultimul timp, încearcă să acrediteze unele concepții. Toate acestea sînt urmarea creșterii permanente a POTENȚIALULUI BIOLOGIC al sportivului. Iată legea care guvernează marile performanțe, mai ales astăzi, cînd sistemul competițional intern și internațional, include în calendarul sportiv un număr mare de întreceri pe durata întregului an. Rezultatele obținute de fotbaliștii englezi, schiorii francezi, halterofilii polonezi, baschetbaliștii sau înotătorii americani (care nu intră în apă 3—4 luni pe an, ci se pregătesc pe uscat), caiaciștii și canoiștii români (vezi „Sportul" nr. 171 din 4 mai a.c.) sînt dovezi absolut elocvente.

Din păcate, unele dintre loturile noastre reprezentative, prea credincioase curentelor „la modă", s-au jucat cu alternarea, de la o extremă la cealaltă, a factorilor antrenamentului, dîndu-i zor cînd cu pregătirea fizică, cînd cu cea tehnico-tactică și nefăcînd bine, în ultima instanță, nici una.

Pornind de la „cauza cauzelor", Comisia de coordonare a activității științifice din CNEFS, în colaborare cu Cabinetul metodico-științific al CJEFS Constanța, a organizat, nu de mult, cea de a III-a Consfătuire, pe tema : „ASPECTE NOI ÎN PROBLEMA CORELAȚIEI DINTRE MIJLOACELE SPECIFICE ȘI NESPECIFICE ÎN REALIZAREA PREGĂTIRII FIZICE NECESARE SPORTULUI DE PERFORMANȚĂ".

Specialiștii din principalele orașe ale țării, reprezentanți ai medicinei sportive, ai federațiilor și ai conducerii CNEFS, au dezbătut cu competență și simț de răspundere aspectele complexe, multiplele fațete ale problemei.

Raportul susținut de Centrul de cercetări științifice al CNEFS, **„Pregătirea fizică la unele loturi naționale",** cel prezentat de Centrul de medicină sportivă al Ministerului Sănătății, **„Criterii medicale de apreciere și dirijare a pregătirii fizice",** precum și coraportul medicului Octavian Popescu, **„Pregătirea și rolul sistemului nervos vegetativ în sportul de performanță",** au constituit prețioase puncte de reper ale consfătuirii.

Merită, mai întîi, aprecieri pozitive ținuta științifică a lucrărilor, ca și eforturile depuse de organizatori **(prof. Rodica Simionescu, prof. Eugen Mocanu, prof. Emilia Nicodim etc.).** Remarcăm de asemenea conținutul lucrărilor pe ramuri de sport : atletism (3 expuneri), gimnastică (2), baschet

ADNOTĂRI LA O CONSFĂTUIRE METODICO-ȘTIINȚIFICĂ

(2), canotaj (2), volei, rugbi, handbal și tenis de masă (cîte una) și, în special, temele **„Metode noi de dezvoltare a rezistenței speciale în atletism"** (Vasile Dumitrescu), **„Importanța mijloacelor specifice și nespecifice în pregătirea fizică a jucătorilor de tenis"** (Ella Constantinescu), **„Criterii de apreciere a pregătirii fizice a studentului vîslaș"** (Anton Bălan), **„Metodica dezvoltării detentei la gimnaști"** (Oct. Ungureanu), **„Metode actuale de îmbunătățire a pregătirii fizice în gimnastică"** (N. Hoștiuc), **„Pregătirea fizică a alergătorilor"** (V. Catina și C. Iovănescu). O bună impresie a lăsat, ca de obicei, prodigiosul Cabinet metodic al clubului Steaua **(condus de prof. Ion Mureșan)** prin lucrările prezentate de **P. Cosmănescu** (rugby), **Șt. Achim** (haltere) și **P. Brașoveanu** (volei). În egală măsură s-au evidențiat și temele susținute de colectivul catedrei de educație fizică a Institutului pedagogic, Liceului nr. 4 și Dispensarului sportiv din Constanța.

Unele lucrări, ca de pildă, cele ale dr. Carmen Dumitru și dr. A. Szöghi, au expus prețioase jaloane conținutului pregătirii fizice precizînd că **„numai un complex de investigații poate da răspuns necunoscutelor ce apar în practica medicală și metodică".** Autorii au susținut cu ardoare introducerea mijloacelor tehnice moderne (vectordinamografia, cinevectordinamografia etc.), care permit măsurarea și analiza complexă a efortului depus în timpul acțiunilor sportive, au pledat pentru folosirea cuceririlor electronicii, a înregistrărilor telemetrice care îngăduie o analiză foarte precisă și obiectivă a procesului de pregătire.

În privința corelației dintre mijloacele specifice și nespecifice folosite în pregătirea fizică, s-a arătat, din nou, că ponderea a căzut în general pe cele specifice, reducîndu-se exagerat, și nejustificat, sfera și numărul mijloacelor nespecifice. De exemplu, loturile naționale de lupte, scrimă (vezi „Scînteia Tineretului" din 27.VII a.c.), volei, baschet (f), atletism, tenis de masă au pus accent pe pregătirea specifică (tehnică), chiar și în perioada pregătitoare, rezervată în mod normal pregătirii fizice, acumulărilor cantitative. Caracterul unilateral al pregătirii, cu accent pe specializare, a ajuns, în unele cazuri, pînă la 80 la sută (!).

Acest sistem are și o altă lacună, în sensul că prin modul de organizare și desfășurare a lecției se creează foarte multe pauze. Iată, de exemplu, ce arată efortograma înregistrată la sportivul Ionel Drîmbă, din lotul de scrimă într-o lecție cu caracter tehnic (durată 180 minute) : **încălzire generală 10 min.; încălzire specială 8,30 min.; lucru tehnic cu partenerii 32 min.; perfecționare cu antrenorul 12 min.; joc de baschet, în încheiere, 20 min.;** EFORT TOTAL: 82,30 MIN. DE INTENSITATE MEDIE; DURATA PAUZELOR 97,30 MIN !

În privința numărului de antrenamente, deși cronograma ciclului săptămînal prezintă 8—10 lecții (cu 2 antrenamente pe zi de 3—4 ori pe săptămînă), totalul lecțiilor pe o etapă lunară este egală doar cu numărul zilelor, ceea ce, pentru sportul modern de performanță, înseamnă foarte puțin. Iar dacă raportăm acest lucru și la densitatea antrenamentelor se obțin parametri și mai slabi.

Un alt aspect extrem de important, al pregătirii fizice, discutat la consfătuire, a fost acela al individualizării. Practica noastră demonstrează că acest principiu de bază este în continuare serios neglijat.

Analizîndu-se patru parametri, raportați la vîrsta (cronologică, stagiul în fotbal, stagiul în divizia A și stagiul în aceeași echipă — omogenitatea), la echipele din divizia A se constată că **în condiția existenței obiective a unor mari diferențe, pregătirea este uniformă pentru toți jucătorii** (patru antrenamente pe săptămînă, cu dominantă tehnică-tactică) **varietatea apărînd doar în stadiul problemelor tactice pe compartimente.** Același lucru se poate spune și despre lotul de scrimă, unde **programul de pregătire se desfășoară identic, atît pentru băieți cît și pentru fete.**

Iată cum un curent, insuficient studiat și aplicat cu ochii închiși, numai și numai pentru că este „la modă" și-a lăsat amprenta în concepția multor antrenori și tehnicieni. Ca și cum pregătirea sportivă ar fi o chestiune de... lungime a fustei sau de tăietură a sacoului !

Trebuie, deci, reconsiderate niște principii mai vechi, care pun accentul logic pe sporirea potențialului biologic, pe armonie. Abandonate și uitate ele au redevenit niște „secrete".

prof. Corneliu RADUȚ
director adj. științific
al Centrului de cercetări
C.N.E.F.S.

PALPITANTELE ÎNTRECERI SPORTIVE ALE JOCURILOR OLIMPICE DE LA CIUDAD DE MEXICO ÎN CASA DVS

CUMPĂRÎNDU-VĂ UN TELEVIZOR DACIA, VEȚI PUTEA URMĂRI DIN FOTOLIUL DV NUMEROASELE TRANSMISII DIN CAPITALA MEXICULUI

Televizorul DACIA răspunde celor mai înalte exigențe. Prețul – lei 5 100, iar avansul pentru cumpărarea în rate este de lei 765.

MEXICO 68

ROMÂNIA-R.D. GERMANĂ (JUNIORI) 1-1 (0-0)

TÎRGOVIȘTE, 9 (prin telefon, de la trimisul nostru). — „Am asistat la un meci al ocaziilor ratate" — ne spunea unul dintre spectatorii din Tîrgoviște la sfîrșitul partidei amicale internaționale dintre formațiile de juniori ale României și R. D. Germane. Într-adevăr, tîrgovișteanul a exprimat caracteristica principală a înaintașilor noștri. De-a lungul celor 80 de minute juniorii români au construit atacuri după atacuri la poarta adversă, au combinat frumos, au realizat faze spectaculoase (deseori aplaudate la scenă deschisă), și-au depășit cu regularitate adversarii, însă cu aceeași ușurință au ratat mult, uneori din poziții extrem de favorabile. Oaspeții alcătuiesc o formație omogenă, cu o apărare ce folosește „betonul", și dispune de o linie de înaintare rapidă.

Din primele minute, R. Ionescu, Atodiresei și Ștefănescu au pus în pericol poarta apărată de Keipke. Radu Ionescu a trecut cu ușurință de cîteva ori de fundașul Zimmermann, dar driblingurile lui au plăcut mai mult... publicului. În min. 21 a început seria ratărilor. Un reușit un-doi între Atodiresei și Ștefănescu a făcut șah-mat apărarea echipei R. D. Germane. Ștefănescu a intrat în careu, pe centru, însă a șutat defectuos și portarul Keipke a respins. În continuare, același Ștefănescu a ratat încă două ocazii, în min. 35 și 40. În toată repriza I replica formației oaspe a constat în respingerea atacurilor jucătorilor români și în 2—3 incursiuni la poarta lui Ungvari. În repriza secundă inițiativa a aparținut tot jucătorilor români. În min. 50 o nouă ratare. De data aceasta, autorul a fost Caniaro. În plină dominare a jucătorilor noștri, oaspeții au deschis scorul. În min. 52 s-a produs o învălmășeală în careul echipei române și Lobes a introdus balonul în poartă. 1—0 pentru R.D.G. În acest minut a fost schimbat Ștefănescu cu Kassai, care a dat mai multă incisivitate atacului. După ce în min. 57 au obținut un corner, în min. 60 jucătorii noștri au restabilit egalitatea pe tabela de marcaj. Kassai a șutat, de la distanță, în bară, iar Atodiresei a trimis mingea în plasă: 1—1.

A arbitrat corect Piotrowiez Brunon (Polonia), ajutat bine la tușă de I. Drăghici și C. Ghemingean.

ROMÂNIA: Ungvari — Cristache, Drăgan, Broșovschi, Hainal, Naom, Beldeanu, R. Ionescu, Drăgoi (min. 41 Caniaro), Ștefănescu (min. 52 Kassai), Atodiresei.

R. D. GERMANĂ: Keipke — Kurbjuweit, Seidler, Dorner, Zimmermann, Bienert, Lobes (min. 61 Richter), Streich, Zolel, Schwierske, Benndorf.

P. VINTILA

Victorie la limită, evoluție mediocră

(Urmare din pag. 1)

mâni și contraatacuri ale oaspeților, inițiate mai ales de extrema dreaptă, Kozerski. De o parte și de alta, ies în evidență lipsa de clarviziune, pripeala care anulează acțiunile ce promiteau în faza inițială. ÎN MIN. 15, scorul este pe cale să fie deschis de echipa noastră, ca urmare a unei flagrante greșeli de arbitraj (tușierul Popovici este principalul vinovat la această fază) — Lucescu primește mingea în poziție de ofsaid, sprintează spre poartă, Kostka blochează temerar, mingea sare la Dembrovschi care șutează spre poarta goală, de unde „libero"-ul Oslizlo respinge în extremis. ÎN MIN. 23, Sadek primește o minge de la... Sătmăreanu, țîșnește spre careul nostru, unde nu se mai afla decît Coman, dar fundașul Stelei revine și îl oprește printr-un placaj. Lovitura liberă rămîne fără rezultat. Un minut mai tîrziu, fotbaliștii români înscriu: Lucescu îl deschide inteligent pe Dembrovschi, lansat spre poartă, un șut sec pe sub Kostka și... 1—0.

Între minutele 25—35, apărarea noastră imediată produce repetate și puternice emoții tribunelor, prin nesiguranța sa. ÎN MIN 30, Boc, accidentat la o fază anterioară, este înlocuit cu Hălmăgeanu. Cei mai stîngaci sînt Hălmăgeanu și Sătmăreanu, pe care Jarosik și Sadek îi dezechilibrează și îi depășesc cu destulă ușurință.

ÎN MIN. 39, Hălmăgeanu îi „servește" o minge lui Sadek, care pătrunde în careu, trece de D. Nicolae și șutează de la 8 m alături.

ÎN MIN. 40, Szoltysik luftează la 5 m de poarta lui Coman! În același minut, la o centrare a lui Dobrin, peste care sare Dinu, Lucescu șutează de puțin peste bară.

Repriza a doua începe cu un atac al lui Dinu — centrare în fața porții — mingea îi revine tot lui Dinu care reia, prin foarfecă (de la 7—8 m de poarta poloneză), dar Gomola reține.

ÎN MIN. 53, o pătrundere a lui Lucescu se încheie cu o centrare la Dobrin, singur în 6 metri între doi adversari dezechilibrați. Un șut puternic al înaintașului nostru, dar Gomola respinge uluitor în corner.

MIN. 65, un excelent „triunghi" Dobrin-Lucescu-Dembrovschi.

MIN. 70 — Dobrin este înlocuit (!!!) cu Voinea. Urmează patru cornere, în 5 minute, pentru echipa noastră. Toate sînt irosite.

Din MIN. 75, inițiativa trece total de partea oaspeților. MIN. 75 — Szoltysik șutează din 7 m peste poartă! MIN. 83 — Stachula scapă singur în fața careului mic, dar Coman blochează miraculos!

MIN. 87—88—89: tir repetat la poarta noastră — autori Stachula, Szoltysik, Sadek. În sfîrșit, arbitrul Dogan fluieră sfîrșitul. Am „scăpat" cu o victorie la limită...

ALEMANNIA AACHEN-RAPID BUCUREȘTI 2-1 (1-1)

AACHEN, 9 (prin telex). — Miercuri seara, la „Tivoli Sportplatz", în fața a 5 000 de spectatori, s-a desfășurat întîlnirea internațională amicală de fotbal Alemannia Aachen — Rapid București. Înaintea începerii partidei a plouat foarte tare, ceea ce a făcut ca terenul să fie foarte „greu". S-au aliniat formațiile: ALEMANNIA: Prokop — Klostermann, Walter, Hermandung, Thelen, Bechmann, Tenbruck, Kapellmann, Ionescu (min. 20: Hoffmann), Gronen, Sell; RAPID: Răducanu — Pop, Motroc, Ștefan, Dinu, Lupescu, Petreanu, Popescu, Neagu, Dumitru, Codreanu. Partida a luat sfîrșit cu scorul de 2—1 (1—1) în favoarea gazdelor, prin punctele înscrise de Sell (min. 18 din 11 m), Neagu (min. 26) și din nou Sell (min. 62). A arbitrat vestgermanul Bonacker.

★

Alte rezultate internaționale: la Stockholm, Suedia—Norvegia 5—0 (1—0); la Odense, în „Cupa orașelor tîrguri": Bk 1909 Odense—Hannover 96 0—1 (0—0).

FOTBAL — 03

ECHIPA BRAZILIANĂ BONSUCCESO, din Rio de Janeiro, care ne-a mai vizitat, va efectua în țara noastră, în perioada de întrerupere a campionatului (22-31 octombrie), un turneu de patru jocuri.

■

ÎN CONTINUAREA TURNEULUI său în țara noastră, echipa austriacă Grazer Sport Club joacă azi la Cluj, cu Universitatea.

■

ULTIMUL CUPLAJ INTERBUCUREȘTEAN programat în cadrul etapei a XII-a a diviziei naționale A, va avea loc pe stadionul „23 August", la 2 noiembrie a.c. Și restul partidelor din această etapă se vor disputa (probabil) la aceeași dată (în loc de 3 noiembrie), avîndu-se în vedere că la 6 noiembrie selecționata țării noastre susține un meci amical cu formația similară a Angliei.

■

MECIUL dintre Șantierul Naval Oltenița și Olimpia Giurgiu (divizia C), programat pentru 13 octombrie, se va disputa la 17 octombrie, deoarece prima echipă întreprinde un turneu în R. P. Bulgaria.

■

CLASAMENTUL GOLGETERILOR DIVIZIEI B: Seria I: **Nicolau** (Chimia Suceava) — 8 goluri, Trăznea (Gloria Bîrlad) — 7 goluri, Bruștiuc (Oțelul Galați) și Pantelimon (Metalul București) — 6 goluri, Seria a II-a: **Schwartz** (CSM Sibiu) și **Cergo** (Metalul Hunedoara) — 8 goluri, Manolache (Politehnica Timișoara) și Petru Emil (C.F.R. Cluj) — 6 goluri.

RESTANȚĂ ÎN „B"

PORTUL — POLITEHNICA GALAȚI 2-0 (1-0)

In acest joc restanță au existat multe faze de fotbal construite în special de localnici, care, deși au cîștigat, au ratat nepermis de mult din poziții favorabile. Oaspeții au acționat steril în atac, cu mingi înalte, convenabile apărătorilor constănțeni. Au înscris Alexe (min. 2) și Strimbeanu (min. 66). Ambele echipe au tras cîte o dată în bară. Foarte bun arbitrajul lui VICTOR PĂDUREANU (București).

CORNEL POPA — coresp. principal

NE-AR TREBUI UN MEMENTO...

Fotbalul nostru ar avea nevoie de un memento. Un memento dintre cele care se utilizează în medicină sau în alte domenii de activitate, dar care ar trebui să cuprindă, pentru continuă aducere aminte, nu numai ceea ce trebuie făcut, ci și ceea ce este inutil sau dăunător pentru reușita unei acțiuni specifice. Un astfel de auxiliar fidel al memoriei pare din ce în ce mai necesar în viața noastră fotbalistică, pentru evitarea pistelor false, a cercurilor vicioase, a încercărilor de atitea ori infructuoase, reluate cu o întristătoare consecvență. În acest memento ar trebui inserate toate acele idei și acțiuni vane, sterile, adică tot ceea ce n-ar mai trebui repetat și girat ca soluție. Credem că este cel puțin tot așa de util pentru perspectivele fotbalului nostru să știm ceea ce trebuie făcut și ceea ce trebuie evitat, măcar de acum înainte. De astă dată ne vom referi în două articole la niște aspecte ce se cuvin abandonate și îngropate în uitare.

LOGICĂ RĂSTURNATĂ

Am vizitat numeroase federații de fotbal. Clădiri somptuoase sau mai simple, birouri elegante sau modest mobilate, personal mai mult sau mai puțin numeros, precum și alte particularități determinate de felurite structuri specifice. Caracteristică ni s-a părut atmosfera de calm, lipsa oricărei agitații, numărul mic de vizitatori, precizîunea sarcinilor fiecărui funcționar.

Am înregistrat însă pretutindeni un aspect contrastant față de ceea ce se petrece în incinta federației de specialitate de la noi.

Vizitînd într-o zi oarecare sediul F.R. Fotbal, se observă o forfotă, o agitație continuă, întîlnești numeroși conducători de echipe, antrenori, sau oameni aflați, mai mult sau mai puțin, în tangență cu activitatea fotbalistică și, bineînțeles, funcționari ce par copleșiți de avalanșa îndatoririlor. Mulți vin să solicite lucrurile cele mai diverse, aprobări pentru acțiuni necesare în cluburi, să se intereseze de „probleme mai delicate", iar foarte mulți lansează într-un birou sau altul formula generală „ajutați-ne și pe noi... într-o problemă". Și „problema" poate fi un transfer de jucători, o delegare de arbitri, un turneu în străinătate, aminarea unei partide, sau alte aspecte insignifiante. Mulți dintre vizitatorii zilnici ai federației sînt veniți din colțuri îndepărtate de țară (cheltuieli transport, zile pierdute în producție etc.). Să mai adăugăm și categoria bine reprezentată a unor pierde-vară, pierde-iarnă, obișnuiți să pălăvrăgească despre aceleași amintiri din cutare și cutare an, cînd „înaintașul ixulescu a tras și portarul Păpădie a respins", povestite de sute de ori, ca semn al unei totale sărăcii spirituale. Ce explicație are tevatura din incinta federației noastre, veche de mulți ani și înrădăcinată pînă la gradul unei mentalități consolidate?

Federația nu supraveghează activitatea cluburilor, ci le conduce arogîndu-și dreptul să aprobe principalele acțiuni ce compun viața internă a acestora. Una — două, și responsabilii din cluburi sînt obligați să dea fuga după viza federației. Oamenii din cluburi (asociații), observînd în decursul anilor că inițiativele proprii n-au șanșă de concretizare, că nu reușesc să se ajute, singuri, s-au blazat, ajungînd la această formulă întrată în reflex: „ajutați-ne și pe noi". Centrul de greutate a activității fotbalistice s-a mutat treptat din unitățile productive propriu-zise (locul său firesc) în incinta federației. Aspectele financiare, transferările, turneele echipelor, organizarea unor modalități de pregătire, metodica de antrenament se hotărau și se mai hotărăsc încă la federație, nu în cluburi. Însumate, toate acestea compun forța echipelor, hotărăsc șansele lor. În loc ca antrenorii și conducătorii să acționeze în perimetrul cluburilor, ei își petrec ceasuri întregi la „Centrală". Din păcate, ceea ce se întîmplă acolo a devenit decisiv. Cluburile nu pot rezolva singure problematica lor internă. n-au forța și libertatea cuvenită să conceapă și să hotărască asupra necesităților majore și cotidiene, se izbesc de tot felul de opreliști, datorate unei rețele de birocratism țesute de federație. În aceste condiții, oricît ar fi de bine efectuat antrenamentul, el rămîne numai o componentă cu efecte limitate din întregul potențial al echipei. Din aceste motive a început să apară un fenomen de înstrăinare a specialiștilor de adevăratele resorturi decisive ale activității fotbalistice.

După cum arătam la început, prin alte federații toate energiile se cheltuiesc în cluburi, care sînt concepute ca veritabile unități de producție, care se autoconduc. Acolo, cluburile n-au ce solicita federației și nu se ocupă cu traficul de influență la nivelul acesteia. Iar federația nu le leagă la carul activității ei, ci numai le supraveghează. La noi, este o lipsă flagrantă de logică în relațiile federație-club. Iar logica poate fi călcată, dar, fără excepție, se răzbună aspru. Din lecțiile primite ani de-a rîndul, conducătorii fotbalului nostru n-au receptionat nimic?

Romulus BALABAN

VOM FACE CUNOȘTINȚĂ CU:

„AUSTRALIAN RULES FOOTBALL"

UN JOC CONDUS DE CINCI ARBITRI

Așadar, duminică dimineața, pe stadionul Republicii, un spectacol inedit. La ora 10,30 două selecționate australiene de fotbal vor susține — la startul unui turneu mondial — un joc demonstrativ. Înainte de a veni cu unele precizări despre acest gen de fotbal, reamintim că programul originalei manifestații de duminică mai cuprinde: DANSURI TRIBALE executate de un ansamblu de aborigeni; ARUNCAREA BUMERANGULUI; DEMONSTRAȚII CU ARME SPECIFICE ABORIGENILOR; PREZENTAREA A DOI CANGURI ALBI, declarați monumente ale naturii.

Și acum, cîteva cuvinte despre „AUSTRALIAN RULES FOOTBALL". Jocul este o combinație între rugby și fotbal, cu reguli destul de simple, ușor de învățat. El nu se practică în nici o altă țară din lume și este considerat sportul național al Australiei. Jocul — care adună pe terenuri sute de mii de practicanți pe cel de al cincilea continent — se dispută în țara cangurilor la toate nivelurile. Marele stadion olimpic din Melbourne, bunăoară, se dovedește neîncăpător în ziua finalei *„Cupei Australiei"* la fotbal.

„AUSTRALIAN RULES FOOTBALL" este un joc deosebit de atractiv, care pretinde însă din partea sportivilor o pregătire fizică și tehnică cu totul excepțională. Spectacolul stîrnește interes unanim în rîndul amatorilor de sport, chiar și fără un studiu prealabil al regulilor de joc. Totuși, cîteva spicuiri din regulamentul fotbalului australian le considerăm necesare. Terenul, spre exemplu, are forma ovală, cu o lățime de 108—153 m și o lungime de 135—180 m. Echipele cuprind 18 jucători (plus două rezerve) distribuiți astfel: 3 înaintași de vîrf; 3 înaintași retrași; 3 „centrali"; 3 mijlocași; 3 fundași; 3 jucători „Ruck" (un fel de „libero"); rezervele urmează a înlocui pe jucătorii răniți...

Jocul este condus de 5 cavaleri ai fluierului: *un arbitru de teren*, care răspunde de conducerea propriu-zisă a jocului, dictînd sancțiunile și interpretînd regulile de joc; *doi arbitri de linie* și *doi arbitri de gol*. Cum se marchează punctele? Un gol este marcat cînd mingea (ovală) este trasă între cei doi stîlpi interiori (stîlpi de gol) de către un jucător atacant fără să fi atins vreun alt jucător. Golul valorează 6 puncte.

Ne oprim aici... Vom reveni, însă, cu amănunte asupra acestui spectacol inedit, în ziarul de mîine.

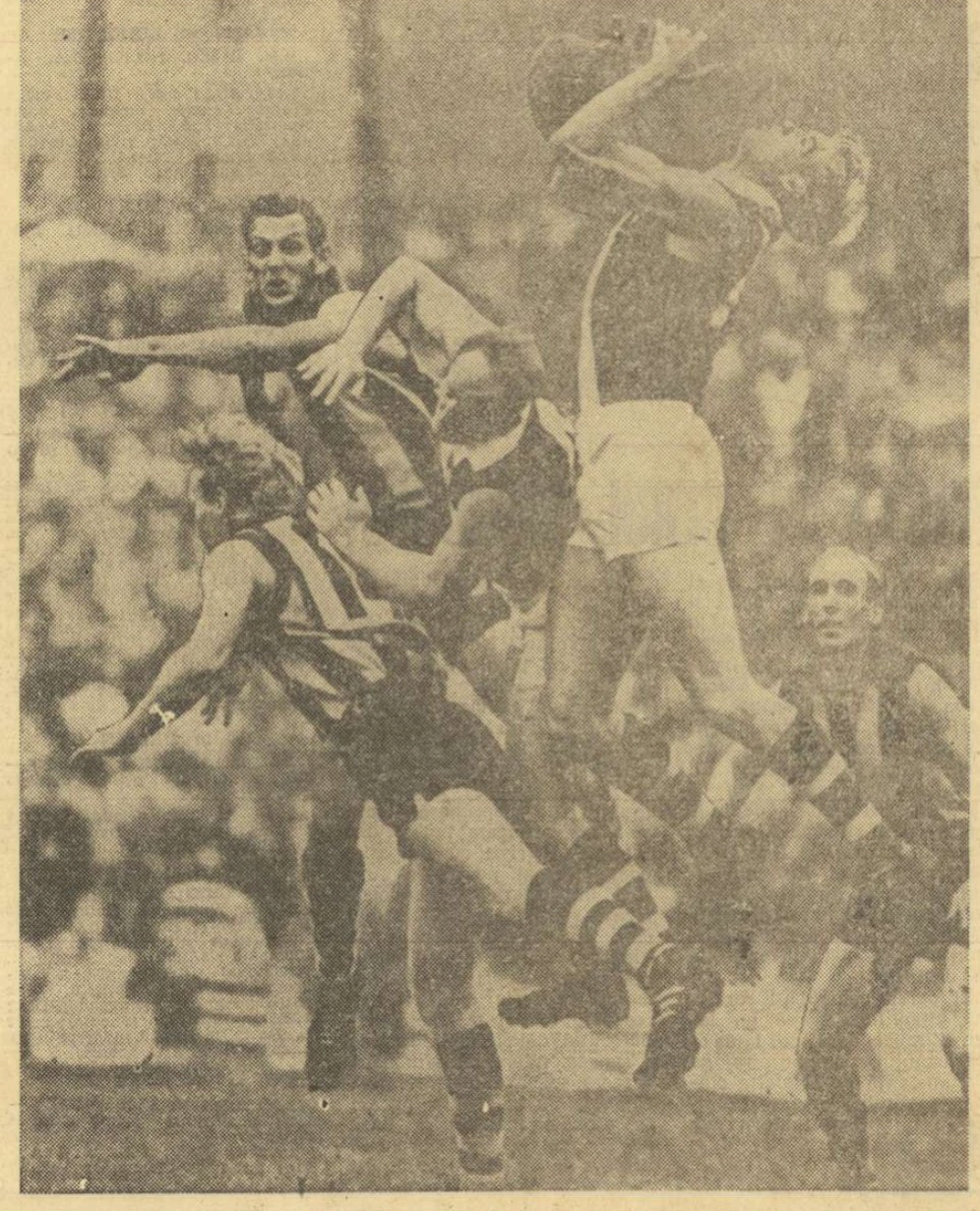

„Australian rules football" în acțiune...

fotbal

Trimisul nostru special la Sofia, OV. IOANIȚOAIA, transmite:

Selecționata divizionară română — Reprezentativa de tineret a Bulgariei 5-3 (3-1)

SOFIA 9 (prin telefon). Românii au prestat un fotbal apreciat de cei aproape 10 000 de spectatori veniți să asiste la „nocturna" dintre selecționata noastră divizionară și reprezentativa „speranțelor bulgare", desfășurată pe stadionul „Vasil Levski". Echipa pregătită de către cunoscutul antrenor K. Ceakîrov pentru „Cupa Europei" de tineret (primul meci, la 26 octombrie, la Ruse cu Iugoslavia) n-a putut rezista în fața fotbaliștilor români, care au reușit să înscrie 5 goluri. De fapt, scorul interesează mai puțin... Contează mai mult jocul bun realizat de linia noastră de atac, hărnicia cu care mijlocașii au acoperit întregul teren și forma remarcabilă a portarului Gornea, care a apărat foarte bine, inclusiv o lovitură de la 11 metri executată de Pavlov în min. 20. Cuvinte mai puțin frumoase se pot spune despre linia de fundași (în special despre cei centrali) care a comis cîteva erori, permițînd bulgarilor să înscrie din faze care nu anunțau nimic periculos pentru poarta lui Gornea.

Iată acum, în rezumat, filmul celor opt goluri: min. 5: Grozea execută o șarjă pe dreapta, aruncă balonul pe jos, în fața porții bulgare și Sălceanu, prompt, reia în gol! 1—0.

Min. 6: bulgarii încă nu și-au revenit, Sălceanu preia un balon de la centru, sprintează nestingherit și... 2—0!

Min. 26: Pojoni degajează în Petkov, balonul sare între mai mulți jucători, Gornea are un moment de ezitare și Ubenov înscrie: 2—1.

Min. 40: la o lovitură liberă de la 25 m, Vigu execută cu efect, portarul Iordanov atinge balonul, dar prea tîrziu: 3—1!

Min. 55: Grozea îl deposedează de balon pe Aladjov, face cîțiva pași și de la 40 m, trimite balonul la întîlnire, spre Sălceanu. Acesta țîșnește și reia pe lîngă portar. Este 4—1.

Min. 60: Bogumilov transformă al doilea penalti acordat gazdelor, pentru un henț: 4—2.

În min. 61, la o lovitură liberă de pe partea stîngă, toți apărătorii noștri par uluiți, mingea se lovește de Vigu, sare la Bogdanov, care de la 3 m trimite în plasa porții: 4—3.

Min. 66: după o cursă spectaculoasă, Mureșan pasează „printre" lui Grozea și acesta trimite balonul pe sub portarul bulgar: 5—3.

SELECȚIONATA DIVIZIONARĂ ROMÂNĂ: Gornea — Niculescu, Vlad, Pojoni, Vigu, Strîmbeanu, Ivan (min. 69 Antonescu), Pantea, Grozea, Sălceanu, Axente (min. 46 Mureșan).

REPREZENTATIVA DE TINERET A BULGARIEI: Iordanov—Gheorghiev, Paunov, Mitov, Aladjov, Pavlov, P. Kirilov, I. Kirilov, Ubenov, Petkov, Bogdanov. Au mai jucat: Bogumilov, Mutavcinski, Kolev, Gaganelov.

A arbitrat bine, brigada bulgară formată din Gaidarov la centru, Dinov și Iankov la tușă.

O mare ratare a lui Ștefănescu, care, scăpat singur, șutează lîngă bară Foto: S. BAKSI

LOTO—PRONOSPORT

IN ATENȚIA CÎȘTIGATORILOR DE LA CONCURSUL SPECIAL PRONOEXPRES DIN 9 OCTOMBRIE 1968

Depunerea biletelor cîștigătoare se va face pînă simbătă 12 octombrie 1968 la ora 13.00 în orașele de reședință județeană și pînă vineri 11 octombrie 1968 la ora 13.00 în celelalte localități.

Plata premiilor se va face astfel:

In București, începînd de marți 22 octombrie 1968, prin casieriile proprii Loto-Pronosport;

In țară, începînd aproximativ de joi 24 octombrie 1968, prin casieriile proprii Loto-Pronosport și prin mandate poștale.

CONCURS SPECIAL PRONOEXPRES DIN 9 OCTOMBRIE 1968 PREMII OBIȘNUITE

EXTRAGEREA I: 7 15 26 6 37 22
EXTRAGEREA A II-A: 15 35 25 27 13 7 5

PREMII SUPLIMENTARE GRATUITE

EXTRAGEREA a III-a: 44 29 43 23 25
EXTRAGEREA a IV-a: 9 33 40 1 31
EXTRAGEREA a V-a: 4 18 42 33 14
EXTRAGEREA a VI-a: 30 9 41 44 31
EXTRAGEREA a VII-a: 31 10 30 8 29
EXTRAGEREA a VIII-a: 7 17 28 25 37

PREMII SPECIALE

EXTRAGEREA a IX-a: 7 13 3 17 10 2 18

Fond de premii: 3 860 118 lei din care:

EXTRAGEREA I: 885 017 lei plus report categ. I 423 783 lei

EXTRAGEREA a II-a: 776 139 lei plus report categ. I 109 413 lei

PREMIILE ÎNTREGI ȘI SFERTURI DE LA TRAGEREA LOTO DIN 4 OCTOMBRIE 1968

Categoria I: 3 variante sfert a 26 676 lei; categoria a II-a: 1 a 60 022 lei și 4 a 15 005 lei; categoria a III-a: 120 a 1 014 lei și 151 a 253 lei; categoria a IV-a: 376 a 403 lei și 479 a 100 lei; categoria a V-a: 575 a 310 lei și 790 a 77 lei.

Premiul de categoria a II-a întreg a revenit participantului GROȘAN GHEORGHE din Piatra Neamț.

telex · radio · telefon

Turneul internațional de hochei pe gheață de la Mannheim a fost cîștigat de formația Spartak Hradek Kralove. În finala competiției, hocheiștii cehoslovaci au întrecut cu scorul de 4—1 (2—0, 0—0, 2—1) echipa vest-germană Oro Manheim. Locul trei a revenit selecționatei Iugoslaviei, învingătoare cu 4—2 (3—1, 1—1, 0—0) în fața echipei elvețiene Grasshoppers Zürich.

■

Campioana de fotbal a Americii de Sud, echipa argentiniană Estudiantes La Plata, a plecat spre Anglia, unde, la 16 octombrie, va susține meciul retur al „Cupei intercontinentale" în compania cîștigătoarei „C.C.E.", Manchester United. Au făcut deplasarea următorii 18 jucători: Poletti, Aguirre, Madero, Manera, Pachame, Malbernat, Ribaudo, Bilardo, Conigliaro, Echecopar, Veron, Spadaro, Togneri, Lavezzi, Medina, Fucceneco, Flores și Alvarez. După cum se știe, în primul meci, disputat la Buenos Aires, victoria a revenit fotbaliștilor argentinieni cu scorul de 1—0.

■

In fața a peste 60 000 de spectatori, prezenți pe astrodomul din Houston, boxerul Emilie Griffith a obținut victoria la puncte în fața lui Kid McCoy, în cadrul turneului celor mai buni pugiliști de categorie mijlocie ai tuturor timpurilor, organizat prin intermediul mașinilor electronice de calcul. Griffith a totalizat 145 de puncte față de cele 141 acordate lui McCoy, în meciul imaginar desfășurat pe o durată de 15 reprize.

■

La Helsinki s-a desfășurat întîlnirea internațională de hochei pe gheață dintre reprezentativa Finlandei și selecționata de tineret a U.R.S.S. Gazdele au obținut victoria cu scorul de 3—0 (1—0, 2—0, 0—0).

■

Cu 24 de ore înaintea încheierii Cursei cicliste de 6 zile, care se desfășoară în prezent pe velodromul din Berlinul occidental, conduce perechea vest germană Kemper-Rudolph cu 386 de puncte. Îi urmează cuplurile Lykke-Eugen (Danemarca) 230 p și Louis și Fritz Pfenninger (Elveția) 212 p.

„TURUL CICLIST AL GRECIEI"

ATENA 9 (Agerpres). — Cea de a 2-a etapă a Turului ciclist al Greciei, desfășurată contracronometru individual pe distanța Aeghion — Patras (41 km), a fost cîștigată de rutierul belgian Van Tyghem, cronometrat cu timpul de 57:22. Pe locurile următoare s-au clasat Jorgenssen (Danemarca) — 59:23 și Rentmeester (Olanda) — 1h 00:8. Primul sosit dintre cicliștii români a fost Constantin Grigore (Dinamo București), clasat pe locul patru cu timpul de 1h 00:22. Prima etapă, Atena — Delphi (170 km), a revenit elveținului Erich Slans. În clasamentul general conduce belgianul Van Tyghem. La această competiție participă 130 de cicliști din 18 țări.

■

Cunoscutul tenisman australian John Newcombe a cîștigat proba de simplu din cadrul turneului internațional de la Durban (R.S.A.). În finală, Newcombe a dispus cu 6—2, 6—4 de compatriotul său Tony Roche. În partida pentru locurile 3—4, Ray Moore (Republica Sud-Africană) l-a învins cu 6—4, 2—6, 6—4 pe americanul Marty Riessen.

● ISTANBUL: meci amical de fotbal: Turcia — Bulgaria 0—2 (0—1).

MANIFESTUL SPORTULUI

După patru ședințe generale s-au încheiat lucrările conferinței internaționale pentru sport și educație conduse de laureatul premiului Nobel pentru pace, Philip Noel Baker. Lucrările s-au desfășurat în zece grupe consacrate, printre altele, problemelor de sociologie sportivă, istorie sportivă, drept sportiv, sport și timp liber etc. Printre referenți se află Sir Ronald Gould — președintele federației internaționale a educatorilor. Au mai participat membri marcanți ai Federației mondiale pentru educație fizică și ai Federației internaționale de medicină sportivă. În finalul lucrărilor s-a dat citire unui **„manifest al sportului"** în care se prevede ca, în funcție de vîrstă, să se consacre educației fizice o șesime pînă la o treime din întreaga perioadă de școlarizare.

Duet olimpic. Decatlonistul american Bill Toomey face schimb de autografe cu gimnasta cehoslovacă Jana Kubickova, în satul olimpic. Telefoto: A. P. — AGERPRES

PRONOSTICURI ATLETICE

ION SÖTER

Buletinul de presă al agenției „Sport Information Dienst" publică în ultimul număr un interviu cu cunoscutul antrenor român ION SÖTER. În principal, interviul se axează pe pronosticurile lui Söter privind campionii olimpici la atletism la actualele J.O. și șansele atleților români la aceste întreceri. Iată cîteva din pronosticurile sale: *200 m:* Tommie Smith (S.U.A.); *400 m:* Lee Evans (S.U.A.); *800 m:* Wade Bell (S.U.A.); *1500 m:* Bodo Tummler (R.F.G.); *500 m:* Mohamed Gammoudi (Tunisia); *10.000 m:* Kipchoge Keino (Kenia); *110 mg:* Willie Davenport (S.U.A.); *400 mg:* Dave Hemmery (Anglia); *maraton:* Bikila Abebe (Etiopia); *20 km marș;* Vladimir Golubnicii (U.R.S.S.); *50 km marș;* Bernhard Nermerich (R.F.G.); *lungime:* Lynn Davies (Anglia); *înălțime:* Valentin Gavrilov (U.R.S.S.); *prăjină:* Bob Seagren (S.U.A.); *triplu:* Viktor Saneev (U.R.S.S.); *greutate:* Randy Matson (S.U.A.); *disc:* Jay Silvester (S.U.A.); *suliță:* Janis Lusis (U.R.S.S.); *ciocan:* Romuald Klim (U.R.S.S.); *decatlon:* Bill Toomey (S.U.A.); *4x100 m:* S.U.A. (cu record mondial); *4x400 m:* S.U.A. (cu record mondial); FEMEI *100 m:* Diane Burge (Australia); *200 m:* Diane Burge (Australia); *400 m:* Jarvis Scott (S.U.A.); *800 m:* Vera Nicolici (Iugoslavia); *80 mg:* Maureen Caird (Australia); *lungime:* Irena Szewinska (Polonia); *greutate:* Margitta Gummel (R.D.G.); *disc:* Karin Illgen (R.D.G.); *suliță:* Daniela Jaworska (Polonia); *pentatlon:* Heide Rosendahl (R.F.G.); *4x100 m:* S.U.A.

Ce locuri vor ocupa atleții români? Pe locuri fruntașe se pot clasa: *Mihaela Peneș* 3—4 la suliță, *Lia Manoliu* 2—3 la disc, *Viorica Viscopoleanu* 3—4 la lungime, *Valeria Bufanu* 5—7 la 80 mg, *Virginia Bonci* 6—9 la înălțime, *Olimpia Cataramă* 6—8 la disc, *Șerban Ciochină* 6—8 la triplu, *Leonida Caraiosifoglu* 8—10 la 20 km marș.

TATIANA TALÎȘEVA

Într-un interviu acordat unui corespondent al agenției „France Presse" cunoscuta săritoare în lungime, sovietica TATIANA TALÎȘEVA a declarat că lupta pentru medalii va fi deosebit de strînsă. Printre candidatele la titlu se numără poloneza *Kirszenstein-Szewinska*, norvegiana *Berthelsen*, vest-germana *Bekker* și românca *Viorica Viscopoleanu*. Toate sînt capabile să sară peste 6,60 m! Performanța cea mai bună a Tatianei este de 6,56 m. Prin urmare și ea se numără printre favorite!

JIM RYUN

Recordmanul lumii Jim Ryun, care a suferit de o leucocitoză benignă, este acum complet restabilit și poate spera la o medalie, declară antrenorii americani. Fiind solicitat să-și spună părerea asupra favoriților probei de 1500 m, Ryun a răspuns: *„La Mexico, această probă va fi o cursă tactică. Nimeni să nu se aștepte la rezultate fantastice. Cred că printre favoriți se numără Bodo Tummler (R.F.G.) și kenyanul Kipchoge Keino, acesta din urmă fiind mai valoros decît primul".*

CONGRESUL MONDIAL DE MEDICINĂ SPORTIVĂ

Marți au început la centrul medical din Mexico lucrările celui de al 17-lea Congres mondial de medicină sportivă. Congresul a fost salutat, la deschidere, de președintele republicii mexicane Gustavo Diaz Ordaz și se bucură de prezența a numeroși specialiști veniți din lumea întreagă. Participanții la Congres și-au fixat trei teme oficiale de dezbătut: 1. sportul și sănătatea; 2. genetică, antropologie și sport; 3. reacțiile biologice și condițiile de recuperare la o altitudine mijlocie. Această din urmă temă se referă la Jocurile Olimpice de la Ciudad de Mexico.

REUNIUNEA COMISIEI MEDICALE C. I. O.

Alexandre de Merode, președintele comisiei medicale a C.I.O. a declarat că toate federațiile internaționale, cu excepția celei de natație, și-au dat acordul ca sportivele să fie supuse controlului sexului. Președintele comisiei a precizat că pînă acum din cele 962 sportive participante la J.O. 540 s-au și prezentat, din proprie inițiativă, la control.

MEXICO 68

Pe pista de lemn de Camerun a velodromului olimpic a început cascada recordurilor cicliste, de altfel așteptată după fenomenalele rezultate de anul trecut, obținute aici, la Ciudad de Mexico. Într-o reuniune fluviu, prelungită din cauza ploii, cicliștii italieni s-au evidențiat cu deosebire. Echipa de urmărire **(Luigi Roncaglia, Cipriano Chemello, Gino Pancino, Giorgio Morbiato)**, condusă de unul dintre cei mai celebri antrenori de velodrom, **Guido Costa**, a realizat cea mai bună performanță mondială: **4:20,83** întrecînd precedentul record (care a durat doar... o oră), al echipei R.F.G.: **4:21,63**. Cvartetul italian a luptat din răsputeri: în turul zece a pierdut pe cel de al patrulea om, iar al treilea era foarte obosit. Chiar și după cursă, italienii au avut de făcut față unor dificultăți. Li s-a reproșat că au furat startul și că au folosit biciclete cu roți inegale (cea din față mai mică). În urma lor s-au clasat echipele R.F.G. — **4:21,63**, R.D.G. — **4:25,74**, Olandei — **4:28,04**, S.U.A. — **4:28,23**, Franței — **4:29,54**, — Argentinei, Belgiei, Columbiei, Mexicului. Aceste timpuri — fără a mai vorbi de absența la reuniune a echipelor U.R.S.S. și Cehoslovaciei — prevestesc doborîrea certă a recordului olimpic, stabilit la Roma de echipa Italiei: **4:28,88**.

La urmărire individuală, în fața celor peste 8000 de spectatori, Rupert Kratzer (RFG), a obținut un timp extraordinar: **4:40,24!** Viteza medie orară a sportivului vestgerman a fost de **51,427 km!** El a fost urmat de campionul italian **Bossisio** cu **4:41,92**. Amîndouă aceste timpuri sînt superioare recordului mondial oficial. Au urmat în clasament mexicanul **Radames Trevino — 4:44,8**, englezul **McCedwin**, francezii **Rebilarrd** și **Darmet**, englezul **Hallan**, columbianul **Rodriguez**, polonezul **Zielinski** și sovieticul **Kuznețov**.

Pe distanța neobișnuită de două ture de pistă (666,6 m) contra timp s-au întrecut specialiștii probei de 1000 m cu start de pe loc. Victoria lui **Roger Gibbon** din Trinidad nu e surprinzătoare, deoarece el s-a clasat al treilea la ultimele campionate mondiale. Francezul **Pierre Trentin** a fost învins doar cu o sutime de secundă **(43,13 — față de 43,12** ai învingătorului). Campionul francez a declarat că a fost dezavantajat de scurtimea probei. El este convins că pe 1000 m ar fi putut cîștiga. Au urmat în clasament: olandezul **Loevesyn 43,52**, argentinianul **Pitero**, australianul **Nicholson**, italianul **Sartori**, sovieticul **Ciuvasnikov** și cehoslovacul **Jelinektozi**, — toți cu rezultate sub 44,0. Italienii **Borghetti** și **Dorini** au cîștigat cu ușurință proba de tandem. În finală, adversarii lor olandezi **(Jannsen și Loevesyn)**, concurenți și la cele două ture contratimp, au preferat să forfaiteze. Alergînd, deci, singuri, italienii au realizat, totuși, pe ultimii 200 m timpul de **10,01**. Proba de viteză a fost la discreția francezului **Daniel Morelon**, care și-a întrecut cu ușurință adversarii, transformînd întrecerea într-o simplă formalitate. În serii l-a întrecut pe argentinianul **Roquelio**, în optimi i-a eliminat succesiv pe **Gibbon (Trinidad)** și **Janssen** (Olanda), apoi pe americanul **Disney** — în sfertul de finală și pe sovieticul **Kravțov** — în semifinale. În finală l-a învins detașat pe olandezul **Kees Balk**. Surprinzătoare a fost eliminarea francezului **Trentin**, care nu a putut trece nici de recalificări, după optimile de finală fiind învins de fostul campion mondial, sovieticul **Phakadze** și mexicanul **Mercado**. În sferturi de finală a fost învins și italianul **Turrini** (realizator totuși a celui mai bun timp în serii: **10,62**). Se discută aici că sprinterii italieni nu au vrut să-și dezvăluie întreaga gamă a posibilităților lor pentru a-și surprinde adversarii în concursul oficial.

Clasamentul final al probei: 1. **Morelon**, 2. **Balk**, 3. **Phakadze**, 4. **Kravțov**.

Avalanșă de performanțe excelente pe velodrom

MAI MULȚI MARATONIȘTI DECÎT SPRINTERI

S-au încheiat înscrierile la atletism. Numărul total este de-a dreptul impresionant: 1 113 atleți din 88 de țări. Delegația cea mai numeroasă este cea a S.U.A.: 93 (67 bărbați și 26 femei).

Din totalul înscrișilor, 856 participă în probele masculine și 257 în probele feminine. Pe probe, recordul de participanți este al maratoniștilor (caz unic în istoria Olimpiadelor): 84; urmează sprinterii — 83. Cei mai puțini sînt aruncătorii de greutate (24) și cei de ciocan (23).

La femei, sprinterele se află însă în frunte (48) iar pe ultimele locuri sînt aruncătoarele de suliță și cele de greutate (cîte 16).

PÎNĂ MARȚI SEARA (cu 100 de ore înaintea începerii J.O.) în satul olimpic se aflau 8038 de sportivi și oficiali din 110 țări.

BILANȚ MONDIAL 1968

ÎNOT (III)

100 m DELFIN (M)

R.M. 55,6 M. Spitz (SUA) — 1968; se dispută prima oară la J. O.

55,6 M. Spitz; 55,9 D. Russell; 57,6 R. Walles; 57,8 B. Letchler, J. Heidenrich; 57,8 J. Ferris (toți din SUA); 58,0 L. Stoklasa (RFG); 58,1 M. Masarie; 58,3 J. Russell; 58,4 P. Houser (toți din SUA), R. Jacks (Canada); 58,5 C. Robie (SUA); 58,6 L. Nicolao (Argentina), V. Nemșilov (URSS); 58,7 I. Suzdaltev (URSS); 58,8 F. Baird (SUA); 58,9 N. Kuridza (Iugoslavia), S. Maruya (Japonia); 59,1 R. Cussak (Australia); 59,3 I. Eriksson (Suedia); 59,4 A. Caperonis (Elveția), W. Freitag (RFG), B. Johnson (SUA).

200 m DELFIN (M)

R.M. 2:05,7 M. Spitz (SUA) — 1967; R.O. 2:06,6 K. Berry (Australia) — 1964.

2:05,8 M. Spitz; 2:06,2 J. Ferris; 2:07,3 C. Robie; 2:07,4 P. Houser (toți din S.U.A.); 2:08,0 P. Feil (Suedia); 2:08,5 R. Walles (SUA); 2:08,6 M. Burton (SUA); 2:08,9 L. Stoklasa (RFG); 2:09,0 V. Meuw (RFG); 2:09,3 Y. Takada (Japonia); 2:09,4 M. Masarie (SUA); 2:10,1 C. Hickox (SUA); 2:10,3 F. Baird (SUA); 2:10,5 V. Rogusic (Iugoslavia); 2:10,8 M. Woodrofe (Anglia); 2:11,3 T. Aruso (Canada); 2:11,6 V. Nemșilov (URSS); 2:12,0 J. Thurley (Anglia); 2:12,2 S. Yamanouchi (Japonia).

200 m MIXT (M)

R. M. 2:10,6 C. Hickox (SUA) — 1968; se dispută prima oară la J. O.

2:10,6 C. Hickox; 2:11,6 J. Ferris; 2:12,4 G. Buckingham (toți din SUA); 2:13,9 R. Mathes (RDG), D. Russell, P. Williams, W. Johnson (toți din SUA), M. Holthaus (RFG); 2:14,1 J. C. Bello (Peru); 2:14,5 D. Johnson, G. Hall; 2:15,0 R. Mills (toți din SUA); 2:15,6 A. Dunaev (URSS); 2:15,9 R. Merkel (RFG); 2:16,4 V. Kravcenko (URSS), G. Smith (Canada); 2:17,0 J. Schüler (RFG); 2:17,1 P. Lazar (Ungaria), P. Houser (SUA); 2:17,2 H. Ljungberg (Suedia).

400 m MIXT (M)

R. M. 4:39,0 C. Hickox (SUA) — 1968; R. O. 4:45,4 R. Roth (SUA) — 1964.

4:39,0 C. Hickox; 4:40,3 G. Buckingham; 4:40,6 G. Hall (toți din SUA); 4:44,0 M. Holthaus (RFG); 4:45,3 A. Dunaev (URSS), P. Williams; 4:48,1 D. Johnson, A. Strenk; 4:48,3 M. McKee; 4:49,8 J. Ferris (toți din SUA); 4:51,8 H. Ljungberg (Suedia), S. Gilchrist (Canada); 4:53,3 J. C. Bello (Peru); 4:53,7 R. Merkel (RFG); 4:53,9 K. Byrom (Australia); 4:54,5 A. Novoselov (URSS); 4:54,7 F. Wiegand (RDG), V. Kravcenko (URSS); 4:55,2 Z. Pacelt (Polonia); 4:55,5 P. Lazar (Ungaria), M. Woodrofe (Anglia), A. Kimber (Anglia).

4 x 100 m LIBER (M)

R. M. 3:32,5 S.U.A. — 1968; R.O. 3:33,2 S.U.A. — 1964.

3:32,5 S.U.A.; 3:35,6 U.R.S.S.; 3:39,2 Franța; 3:40,0 R.F.G.; 3:41,5 Suedia; 3:42,8 Brazilia; 3:43,3 Anglia; 3:43,5 R.D.G.; 3:43,6 Ungaria; 3:46,2 Cehoslovacia; 3:46,7 Austria; 3:46,8 Spania; 3:47,2 ROMÂNIA; 3:47,5 Africa de Sud.

4x200 m LIBER (M)

R.M. și R.O. 7:52,1 S.U.A. — 1964.

7:55,0 SUA; 7:58,9 URSS; 8:01,4 Franța; 8:02,6 Suedia; 8:03,8 Australia; 8:05,5 RFG; 8:11,6 Anglia; 8:13,8 RDG; 8:15,2 Olanda; 8:17,8 Spania; 8:20,2 Ungaria; 8:21,1 Italia; 8:21,6 Brazilia.

4x100 m MIXT (M)

R.M. 3:56,5 RDG — 1967; R.O. 3:58,4 SUA — 1964.

3:58,2 URSS; 4:00,1 RDG; 4:00,3 SUA; 4:02,8 RFG; 4:05,9 Anglia; 4:06,4 Brazilia; 4:06,5 Ungaria; 4:06,7 Suedia; 4:08,2 Franța; 4:08,8 Spania; 4:09,5 Italia; 4:09,9 Iugoslavia; 4:10,8 Olanda; 4:12,2 Elveția; 4:12,6 ROMÂNIA; 4:13,6 Cehoslovacia; 4:13,5 Argentina.

100 m DELFIN (F)

R.M. 64,5 A. Kok (Olanda) — 1965; R.O. 64,7 S. Stouder (SUA) — 1964.

64,8 A. Kok (Olanda), E. Daniel (SUA), S. Shields; 65,0 T. Hewitt; 65,1 S. Stouder; 65,5 S. Pitt, S. Wilie (toate din SUA); 66,7 E. Tanner (Canada); 66,8 L. McClements (Australia); 66,9 K. Moore, D. Giebel, L. Vidali (toate din SUA), T. Deviatova (URSS); 67,0 C. Kolb (SUA); 67,3 H. Hustede (RFG); 67,4 M. Auton (Anglia); 67,5 A. Gyarmaty (Ungaria), B. Walton (SUA); 67,6 S. Harvey (SUA); 67,8 R. Holliman (SUA); 68,0 N. Boss (Olanda); 68,1 S. Steinbach (RDG).

200 m DELFIN (F)

R.M. 2:21,0 A. Kok (Olanda) — 1967; se dispută prima oară la J.O.

2:21,1 A. Kok (Olanda); 2:22,0 T. Hewitt; 2:22,9 E. Daniel; 2:23,1 D. Giebel; 2:23,4 L. Collela; 2:24,8 S. Pitt; 2:26,0 P. Caretto; 2:26,7 C. Kolb (toate din SUA); 2:27,2 H. Lindner (RDG); 2:27,4 M. Shilitto; 2:27,5 B. Walton, F. Kafka; 2:27,6 B. Kilgour (toate din SUA); 2:28,1 H. Hustede (RFG); 2:28,4 L. Mc Clements (Australia); 2:28,8 T. Deviatova (URSS); 2:29,0 L. Hildreth (SUA); 2:29,2 S. Wilie (SUA); 2:30,2 S. Steinbach (RDG); 2:31,5 I. Gustavson (Suedia); 2:31,6 L. Davis (SUA), J. Warren (Canada), Y. Fuji (Japonia).

200 m MIXT (F)

R.M. 2:23,5 C. Kolb (SUA) — 1968; se dispută prima oară la J.O.

2:23,5 C. Kolb; 2:25,0 S. Pedersen; 2:25,6 J. Henne, L. Vidali; 2:28,2 C. Ball; 2:28,4 C. Corcione; 2:29,0 C. Thomas (toate din SUA); 2:29,6 J. Turoczy (Ungaria); 2:30,1 L. Zaharova (URSS); 2:30,4 R. Watt (SUA); 2:30,9 M. Seydel (RDG), D. Rickard (Australia); 2:31,1 S. Steinbach (RDG); 2:31,6 L. Nowak (SUA); 2:31,7 C. Jamison (SUA); 2:31,8 E. Tanner (Canada); 2:32,2 B. Walton (SUA); 2:32,6 P. Chapman (N. Zeelandă); 2:32,9 J. Menere (Australia); 2:33,0 L. Watson (Australia), S. Ratcliffe (Anglia).

400 m MIXT (F)

R.M. 5:04,7 C. Kolb (SUA) — 1968; R.O. 5:18,7 D. Da Varona (SUA) — 1964.

5:04,7 C. Kolb; 5:10,3 S. Pedersen; 5:12,4 L. Vidali (toate din SUA); 5:14,9 S. Steinbach (RDG); 5:15,6 K. Thomas; 5:16,1 P. Caretto; 5:16,3 C. Ball (toate din SUA); 5:17,3 M. Seydel (RDG); 5:18,4 D. Rickard (Australia); 5:19,1 L. Nowak; 5:19,2 L. Uranga; 5:19,3 C. Jamison; 5:20,4 M. E. Olcese, B. Walton; 5:23,2 S. Atwood (toate din SUA); 5:23,5 L. Vaca (Mexic); 5:24,5 S. Ratcliffe (Anglia); 5:25,3 S. Eddy (Australia); 5:26,5 L. Zaharova (URSS); 5:26,6 H. Penterman (Olanda).

4x100 m LIBER (F)

R. M. 4:01,0 SUA — 1968; R.O. 4:03,8 SUA — 1964.

4:01,0 SUA; 4:07,5 Ungaria; 4:08,6 Franța; 4:09,4 RDG; 4:10,2 URSS; 4:10,8 Suedia; 4:12,3 Olanda; 4:13,4 RFG, Iugoslavia; 4:14,5 Anglia, Italia.

4x100 m MIXT (F)

R. M. 4:30,0 SUA — 1967; R. O. 4:33,9 SUA — 1964.

4:33,8 SUA; 4:35,5 Olanda; 4:35,8 URSS; 4:37,0 Ungaria; 4:38,0 Anglia; 4:38,5 RFG; 4:40,8 Iugoslavia; 4:42,4 RDG; 4:42,5 Suedia; 4:43,6 Franța; 4:45,2 Canada.

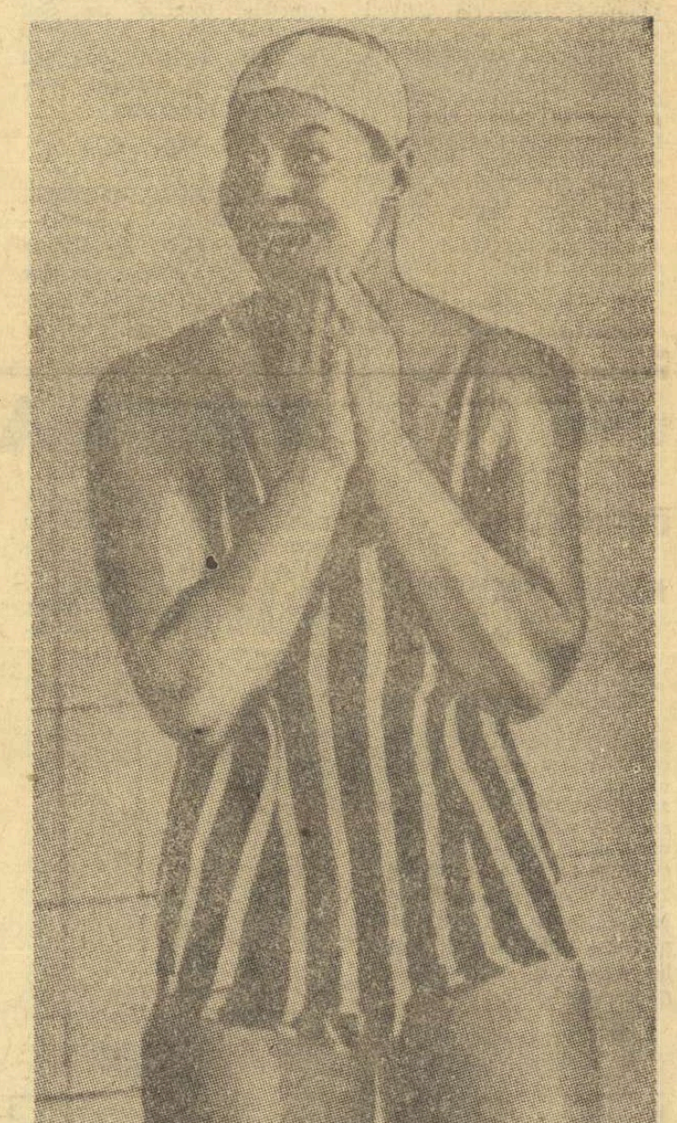

Ada Kok (Olanda)

DIFICULTĂȚI DE ACLIMATIZARE

SUEDEZUL PETER FEIL continuă să întîmpine serioase dificultăți de aclimatizare. Recordmanul european în proba de 200 m fluture (2:08,0) parcurge acum această distanță într-un timp mult mai slab. În schimb, compatrioata sa, Elisabeth Ljungren-Morris, căsătorită cu un tînăr mexican, manifestă o condiție fizică remarcabilă. **„Cred că voi putea obține o performanță excelentă la 800 metri"** — a declarat ea, părăsind piscina unde se antrenează în compania echipei... mexicane.

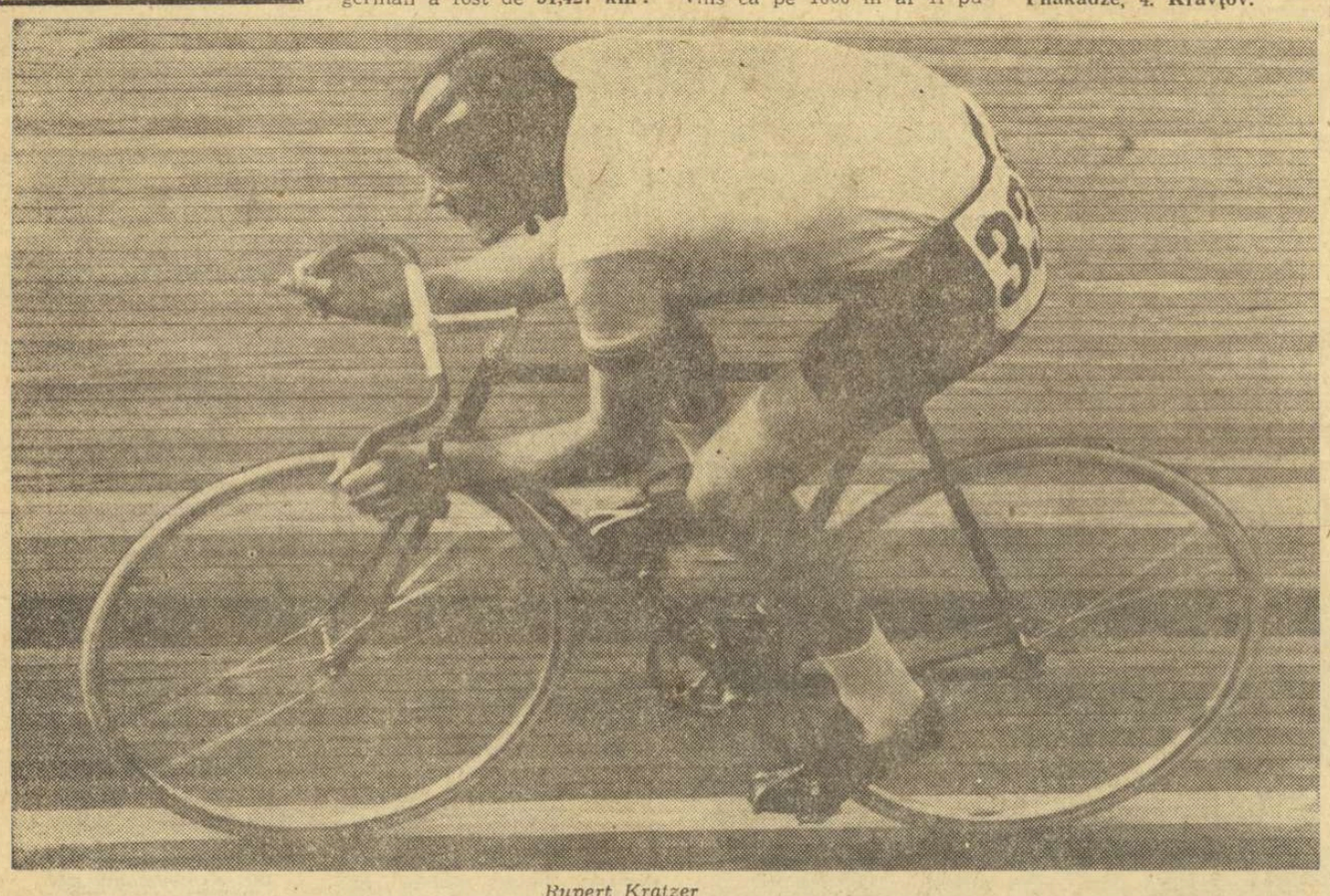

Rupert Kratzer

FARFURIILE ZBURĂTOARE NU REZISTĂ PE CERUL MEXICULUI

(Urmare din pag. 1)

fost coleg de liceu, ca s-o știți și pe asta) și colonelul Vasile Ienceanu. De la început sînt pus în încurcătură: și aici atît de departe de țară, tot Dinamo și Steaua îmi ies în cale. Numai că cei doi sînt acum puși de acord cu interesul comun al echipei naționale. Drept consecință, discută despre rugby, evident în legătură cu meciul Dinamo — Steaua (prin urmare ziarul nostru a ajuns și pe aici). Ambii sînt foarte mulțumiți: Dinamo a învins la scor, dar redactorul „Sportului" laudă mai mult pe Steaua. În fine...

Ghiuri Sencovici este preocupat de cosmetică: are pe obraz un benghi (Dumitrescu zice că nu epolează bine arma, dar tînărul trăgător îl asigură că motivele sînt cu totul altele. Cine poate ști mai bine ca el?), mai are pînă la seria sa 15 minute. Tocmai a intrat în „focuri" Florescu, prilej să-l descos pe... campionul Ion Dumitrescu. Este oarecum dificil, în ciuda anilor de cînd ne cunoaștem, fiindcă este mereu solicitat pentru autografe (cum de-au ajuns și pe-aici acești vînători de autografe? Poate fiindcă au auzit împușcături...) dar și de filateliști (iată, în privința acestora nu-mi mai pun nici o întrebare, de vreme ce campionul nostru are la el un album). Explicație: **„Asta e o sarcină primită de la puștiul meu. Nu pot să mă întorc fără timbre pentru el, o pușcă, evident, și... nu știu ce-o să fac cu draperiile comandate de soție".**

Dacă Ion Dumitrescu este atît de preocupat de cei aflați acasă cred că pot să înregistrez un punct forte: moralul său. Campionul olimpic din 1960 nu este de loc intimidat de concurs, deși tot el îmi explică de ce trăgătorii americani sînt foarte tari la această probă, ce valoare au spaniolii (cu care s-a înfruntat, nu de mult, la Sierra Nevada). **„Eu am scăpat de porția mea de antrenament de azi. Dacă sînt bine dispus? N-am pierdut nici un taler. Prin urmare? Știu că de multe ori victoria depinde de zi, mai știu că Matareli, Carega, Karlson și Standford sînt mari valori, însă nici unul dintre ei nu este de netrecut. Am ajuns la concluzia că dacă și ei se tem de mine, cum știu că se tem, totul este în ordine".**

Și parcă pentru a-l confirma, Standford scapă un taler. Zîmbet acru pe fața americanului, compătimire de circumstanță pe celelalte chipuri. **„Apropo**, revine Dumitrescu, **nu știi pe undeva ceva păpuși mexicane? Dar frumoase..."**

„Parcă ziceai că ai băiat și-i cumperi o pușcă?"

„Bine, bine, pentru el. Dar pentru mine? Nu știai că fac colecție de păpuși? Încă din copilărie". Poftim, să mai zică cineva că cine se joacă cu păpuși n-o să ajungă sportiv cînd o fi mare!

Între timp, intră în serie și Sencovici care, fără prea multe „fițe", spulberă toate discurile aruncate hoțește din turn. Este privit cu simpatie, poate tocmai pentru că nu lasă impresia că se concentrează și se „mănîncă" atunci cînd concurează, ci pare un vînător deconectat, cu pasiune pentru sportul practicat, avînd impresia că vrea să respecte și aci o lege a vînătorului de calitate: să dea o șansă... talerelor! Numai că această șansă a fost ieri una singură: să fie făcute țăndări în ambele manșe. Ei, dacă ar fi fost o vînătoare, ce masă s-ar mai fi întins după...

Tiparul I. P. „Informația", str. Brezoianu nr. 23—25, București

40368

Redacția și administrația : str. Vasile Conta nr. 16, tel. 11.10.05, interurban 72 și 286. Telex sportrom buc. 180.

PROLETARI DIN TOATE ȚĂRILE, UNIȚI-VĂ!

sportul

4 pagini 30 bani

Anul XXIV — Nr. 331 (5765) ZIAR AL CONSILIULUI NAȚIONAL PENTRU EDUCAȚIE FIZICĂ ȘI SPORT Vineri 11 octombrie 1968

Îmbrăcate în rochiile lor „olimpice", de culori care diferă în funcție de persoanele sau grupurile pe care le deservesc (conducători de delegații, sportivi, arbitri sau ziariști), numeroase tinere din capitala Mexicului fac oficiul de ghid și de interpret pe lîngă cei peste 10 000 de oaspeți aflați la Ciudad de Mexico pentru întrecerile olimpice. În fotografia noastră : un grup de hotesse mexicane.

Antrenament comun al luptătorilor „greco-romani" din Iran și din România : în încleștare, Abu Taleb Talebi (în dreapta) și Gheorghe Berceanu.

Telefoto : A.P. — AGERPRES

AVERY BRUNDAGE — REALES PREȘEDINTE AL C.I.O.

CIUDAD DE MEXICO, 10. În continuarea lucrărilor Comitetului Internațional Olimpic, joi înainte de amiază, a avut loc alegerea președintelui C.I.O.

Pentru această funcție și-au pus candidatura **Avery Brundage** (S.U.A.), actualul președinte, și contele **Jean de Beaumont** (Franța). Un purtător de cuvînt al Comitetului Internațional Olimpic a anunțat că **Avery Brundage** a fost reales ca președinte al Comitetului Internațional Olimpic.

Avery Brundage, în vîrstă de 81 de ani, deține această funcție din anul 1952.

Ca vicepreședinte, urmînd în funcție francezului **Armand Massard,** a fost ales lordul **Killanin** (Irlanda).

Un zîmbet în zbor : Antonina Okorokova (U.R.S.S.) trece ștacheta cu o nedisimulată mulțumire.

Telefoto : A.P. — AGERPRES

VÎNTUL A SUFLAT DIN SPATE

● Rețeta apelor... ● Privind firele de înaltă tensiune ● Discotecă de muzică mexicană pentru serile de iarnă ● Conversație cu Aurel Vernescu ● Rinduri de-acasă

La unul din antrenamentele recente ale canoiștilor și caiaciștilor români *Radu Huțan,* antrenorul principal al echipei, supraveghea apa canalului de la Xochimilco cu o atenție... medicală încercînd parcă să ghicească, sau să citească mai corect zis, rețeta pe care o conțin aceste ape pe care se vor disputa întrecerile pentru cucerirea celor 7 medalii de aur ale Olimpiadei și dintre care o parte îi vor avea drept competitori pe sportivii români.

„Apa de aci este mai rece decît cea a Snagovului și mai densă din această cauză. De aceea sînt preocupat de găsirea centrului de greutate cel mai favorizant pentru ambarcațiile băieților. Vîntul nu constituie cred o incertitudine deoarece de cîte ori am fost aci, la antrenamente în acest an și la concursurile preolimpice, a suflat mereu din aceeași direcție, adică din față. În funcție de toate aceste amănunte trebuie să realizăm o alunecare perfectă a ambarcațiilor".

După cum se vede, nu numai tehnica vîslitului, nu numai pregătirea fizică, nu numai puterea de voință, nu numai opoziția firească a celorlalți concurenți, dar și alte multe elemente compun ceea ce numim performanța sportivă.

Privesc spre cer și ochii îmi întîlnesc firele de înaltă tensiune care trec pe deasupra canalelor de la Xochimilco, parcă pentru a simboliza încordarea cu care se muncește aci, la nivelul solului.

Băieții de la caiac își execută turele de simplu fără menajamente, după care vor intra în ambarcațiile de dublu și patru. Sînt și alți mari sportivi pe apă la aceeași oră de antrenament : sovieticul Saponenko, maghiarul Hesz, suedezul Petterson, Lewe din R.F. a Germaniei, dar și Patzaichin al nostru, Vernescu și Sciotnic, Calenic și cei doi Ivanovi, Turcaș și fetele, Viorica Dumitru, Valentina Serghei.

Urmărindu-i, discut cu Huțan șansele lor. Lucid, acesta trece în revistă, ca pentru sine, toate elementele favorabile și nefavorabile. În privința materialului folosit — egalitate ; ca metode de antrenament, de asemenea, n-au apărut noutăți care să revoluționeze. Stilul reprezentanților noștri este — chiar și pentru un ochi mai puțin experimentat — de o mare puritate a gesturilor, de o eficacitate evidentă, viguros în același timp, economic și, ceea ce m-a impresionat cel mai plăcut, uniform și pentru echipajele feminine. Foarte asemănător se dovedește a fi și stilul canoiștilor și caiaciștilor sovietici.

Într-un moment de pauză, pentru că există și asemenea momente, discuții despre program, preocupări, mai puțin despre proiecte, deoarece este evident că pentru un candidat olimpic nu poate exista decît un singur proiect în aceste momente...

Aflu astfel că echipajele de caiac au preferat să se asigure de pe acum de alcătuirea unei discoteci cu muzică mexicană astfel încît familiile lor se pot aștepta la frumoase seri de iarnă, petrecute în acordurile dulci ale orchestrelor de marciaci și în povestirile celor care au avut prilejul să le asculte la fața locului. Dacă aceste depănări de aduceri aminte vor fi purtate și în prezența unor trofee olimpice, valoarea lor va crește imens...

O conversație cu Aurel Vernescu este întotdeauna plăcută. De data aceasta, multiplul nostru

(Continuare în pag. a 4-a)

Citiți în pag. a 4-a :

- C.I.O. NUMARĂ ACUM 126 ȚĂRI MEMBRE
- SURPRIZA CEA MARE
- FAVORIȚII PROBEI DE 1 000 M : VERNESCU — SCIOTNIC

La sol, salt înainte cu întoarcere de 360 de grade

Antrenamentele de pînă acum ale gimnastelor au dovedit că reușita în întrecerea olimpică va fi numai de partea acelor concurente care prezintă noutăți deosebite în exerciții. O impresie excelentă au produs antrenamentele lotului feminin de gimnastică al Cehoslovaciei. Campioana olimpică **Vera Ceaslavska,** acum în vîrstă de 26 de ani și-a inclus în repertoriu exerciții noi, de mare dificultate.

Exerciții de mare dificultate, obișnuite mai ales în gimnastica masculină, au prezentat, de asemenea, **Jana Kubickova** și **Bohumila Rimnakova.** Aceeași tendință spre exerciții spectaculoase s-a observat și în cadrul lotului feminin al S.U.A. care, după unele aprecieri, va putea produce surprize în întrecerea olimpică. Campioana americană **Linda Metheny,** de pildă, încheie exercițiul la paralele inegale printr-un salt înapoi, iar colega ei de 19 ani, **Cathy Gleason** prezintă în exercițiul la sol, pentru prima oară în lume, salt înainte cu întoarcere de 360 grade.

Flashuri

● Jan Werner a alergat 300 m, la antrenament, în 31,6 s performanță care constituie un nou record mondial neoficial. Atletul polonez, în vîrstă de 22 de ani, a depășit cu 0,8 s recordul neoficial deținut din 1950 de Herbert McKenley. De remarcat că de atunci nu s-au mai înregistrat performanțe oficiale pe această distanță. Alte rezultate ale atleților polonezi : suliță — Nikiciuk 85,50 m ; 80 mg — Elzbieta Bednarek 10,5 s ; lungime — Irena Szewinska 6,46 ; suliță — Jaworska 56,57.

● La polo pe apă : Ungaria — R.F. a Germaniei 10—3 (1—0, 1—0, 4—1, 4—2).

● La Ciudad de Mexico a sosit miercuri celebrul campion olimpic din 1936, Jesse Owens, care va comenta J.O. pentru un post de radio canadian.

COSMONAUTUL SOVIETIC *Gherman Titov* a sosit la Ciudad de Mexico în calitate de oaspete de onoare al Comitetului de organizare a Jocurilor Olimpice. În aceeași calitate a sosit în capitala mexicană și campionul olimpic de la Melbourne, *Vladimir Kuț.*

PENTRU PROBA de călărie dotată cu „Marele Premiu al

(Continuare în pag. a 4-a)

REPORTAJE ȘI COMENTARII, DE LA TRIMISUL NOSTRU SPECIAL LA A XIX-A OLIMPIADĂ

În campionatul de baschet

I.E.F.S. învinsă la București de Farul !

Rezultatele etapei a III-a a diviziei A la baschet masculin : Politehnica Galați — Dinamo București 57—71 (30—42), Politehnica Iași — Politehnica Brașov 69—66 (30—29), Steaua — Universitatea Timișoara 109—65 (55—35), I.E.F.S. București — Farul Constanța 58—68 (30—30) ! ! !, Politehnica București — I.C.H.F. București 67—53 (36—27).

„Cupa României" la baschet

O competiție K.O. !

Turneul final al celei de a patra ediții a „Cupei României" la baschet feminin se desfășoară fără participarea a două dintre protagonistele întrecerilor precedente : Progresul București (cîștigătoarea trofeului în 1966 și 1967) și Rapid București. Absența acestor două formații nu face decît să confirme tradiția competiției, mai precis faptul că, de fiecare dată, în „Cupa României" au fost înregistrate surprize. Probabil că acestea nu vor lipsi nici din turneul final care începe astăzi, cu participarea echipelor Politehnica și I.E.F.S. din București, Crișul Oradea și Viitorul Dorohoi.

Programul de azi cuprinde partidele Viitorul—I.E.F.S. (ora 18), și Politehnica — Crișul (ora 19.15) urmînd ca celelalte jocuri să aibă loc simbătă seara și duminică dimineață.

Sciotnic (în prim-plan) și Vernescu

ÎN ÎNTRECERE — SPERANȚELE

Cei mai proaspeți minuitori ai padelei și pagaei de la noi sînt gata să-și stabilească ierarhia valorică, cu prilejul *finalelor „Criteriului olimpic",* programate mîine după-amiază pe lacul Snagov. După cum se știe, în etapa preliminară și-au măsurat forțele sute de caiaciști și canoiști (născuți în 1946 — și mai tineri) din mai toate centrele nautice din țară. Faza de zonă a Capitalei, desfășurată pe Herăstrău, a scos în evidență buna pregătire a reprezentanților *Clubului sportiv școlar,* care au ocupat primul loc în clasamentul pe echipe, cu 107 p, urmați de sportivii de la Olimpia (94 p) și cei ai Clubului nautic universitar București (14 p). Cele 7 *probe olimpice* au revenit următoarelor echipaje : *feminin* — K 1 *Paraschiva Gostin* (Olimpia) ; K 2 — *S. Chitu, D. Vasile* (Olimpia) ; *masculin* — K 1 — *N. Șmul* (Olimpia) ; K 2 — *M. Zafiu, Gh. Pantea* (C.S.S.) ; K 4 — *D. Galan, V. Nae, I. Măciucă, A. Costin* (Olimpia) ; C 1 — *G. Ionescu* (C.S.S.) ; C 2 — *P. Vesela, D. Stoica* (C.S.S.). De remarcat că — în urma numărului mare de concurenți — la cîteva probe au fost necesare calificări, dar și faptul regretabil a lipsei de la start a tinerilor sportivi de la Școala sportivă nr. 2 și Voința.

Astăzi, pe familiara pistă de la *Snagov* începe asaltul la șefie al noilor promoții. De la orele 9,30 și 15 se vor disputa seriile de calificare și recalificările. *Mîine* urmează să aibă loc *semifinalele și finalele.* Toate aceste întreceri decisive sînt programate pe distanțele clasice de 500 m la fete și 1 000 m la băieți. Datorită numărului mare de participanți (aproape 250 de tineri „ambasadori" ai centrelor nautice Timișoara, Galați, Brăila, Tulcea, Reșița și București) ultima confruntare sportivă a sezonului se anunță deosebit de atrăgătoare și bogată în concluzii.

PENTRU AZI, PENTRU MÎINE

Olimpiada înseamnă — fără doar și poate — un test esențial pe care-l acceptă, de bună voie, din ce în ce mai multe organizații sportive din diverse țări de pe toate continentele. În acest sens mi se pare caracteristic faptul că, în ciuda permanentelor nemulțumiri exprimate față de gigantismul Jocurilor, față de distanțele care împietează asupra unor participări, față de dificultățile ridicate de diferențele de climă, și de condițiile locale, și chiar în pofida celor mai mari piedici, cele de natură politică, Olimpiadele se succed cu un succes din ce în ce mai mare în ceea ce privește participarea și calitatea rezultatelor. Aflîndu-mă la Mexico îmi dau seama de un anume fapt, remarcat de altfel și la Olimpiada de iarnă din acest an, acela al stimulentului extraordinar pe care îl reprezintă o Olimpiadă pentru țara gazdă. Mă voi feri de orice speculații privind interesele complementare (turism, comerț etc.), pentru a da atenție, în special, aspectului sportiv al problemei.

Mexicul nu se numără printre țările care au o mișcare sportivă foarte dezvoltată, dar care s-a angajat, totuși, desigur din multiple rațiuni, la eforturile decurgînd dintr-o Olimpiadă. Nu mă îndoiesc că acest pas a fost făcut și ca o urmare a dorinței oficialității țării gazdă de a da un impuls puternic vieții sportive naționale. Noile baze, ridicate special pentru Jocuri, vor rămîne la dispoziția tineretului mexican, care se vede astfel înzestrat cu un tezaur pe care altfel l-ar fi dobîndit probabil după foarte mult timp. Dar, nu marile construcții cred că merită principala atenție a celui care dorește să desprindă profilul viitor al mișcării sportive mexicane ci celelalte mici dar numeroase a căror valorificare va fi, fără îndoială, mai importantă decît a uriașelor stadioane. Iată, de pildă, o singură referință privind cele două săli folosite acum drept loc de antrenament de către sportivii aflați în satul olimpic. Ele sînt concepute ? Ca niște centre de antrenament, fără pretenții în ceea ce privește monumentalitatea, realizarea arhitecturală propriu-zisă, ci în special funcționalitatea specific sportivă. Ele sînt, pur și simplu, montate din piese prefabricate (metal și lemn placat cu materiale plastice), dispuse pe orizontală, legate organic între ele prin spațiile acordate instalațiilor sanitare și cabinelor, fără preocupare pentru public care — evident — nu a intrat în vederile celor ce le-au conceput, ci doar pentru capacitatea de exploatare, dacă doriți, pur sportivă. Sala de box, de exemplu, are nu mai puțin de 14 ringuri, dispuse pe marginea ei, cu o platformă de parchet în fața fiecăruia, unde se află pucing-ballul, sacul, și unde se poate executa tot programul de încălzire : sărituri la coardă, box cu umbra etc. În fața ringurilor, perdelele montate pot închide fosa respectivă, pentru ca antrenamentul unora să nu deranjeze, sau pentru păstrarea discreției. La mijlocul sălii, 11 cîntare fixate la limitele categoriilor permit permanent controlul greutății (există și altele la fiecare ring). Spațiile au fost atît de economic și inteligent folosite, încît mijlocul acestei construcții delicate, și care degajă din exterior impresia unei terase acoperite, a fost transformat într-o grădină cu o vegetație bogată, dominată acum de gingași leandri în plină floare.

Toate aceste baze (pentru că sălile acestea nu sînt stinghere) vor rămîne tineretului și copiilor. De altfel, în cea de lupte micii școlari au și pătruns cu instructorii lor și au început să deprindă acest sport al forței încă de pe acum și încă în ce companie : a concurenților olimpici !

Iată de ce am ajuns la concluzia că nu țările cu sport dezvoltat, consacrat, tradițional în ultimă analiză, au nevoie de Olimpiade, ci mai curînd acele țări care doresc să-și făurească o mișcare sportivă mai largă, mai cuprinzătoare în perspectiva creșterii coeficientului biologic al nației respective, cu tot efortul evident ce se solicită, dar în vederea unor obiective care vor depăși, în mod cert, investițiile.

Emanuel VALERIU

Ciudad de Mexico, 10 octombrie

ABSENȚE SPORTIVE ÎN JURNALELE DE ACTUALITĂȚI

Însoțitor permanent al spectacolului cinematografic, jurnalul de actualități realizat de studioul „Al. Sahia" este așteptat cu mult interes de spectatori, el fiind un mijloc atractiv și divers de informare.

Multiplele subiecte tratate deosebit de cursiv de experimentații și — adesea — inspirații regizori și operatori ai studioului, textul adecvat, uneori sprințar, reprezintă o „introducere în materie" care creează un climat favorabil atmosferei de relaxare necesară vizionării ulterioare a filmului.

Ne obișnuisem ca printre multiplele subiecte tratate de aceste jurnale să întîlnim cu regularitate tema de sport, care, după aprecierea noastră, este urmărită cu un viu interes de publicul spectator.

Din păcate, în ultimele luni jurnalele nu au mai cuprins — ca altădată — teme multiple și majore ale activității sportive, ba, mai mult, au apărut și jurnale (nr. 34, 35, 36, 39), care nu aveau nici un subiect de sport!

Competițiii deosebite, ca Marele premiu Carpați la talere și skeet, întrecerea de înot București-Sofia, campionatele internaționale de atletism, campionatul național de tenis, concursul internațional de tenis „Cupa Mamaia", Regata Snagov, primele meciuri de rugby ale campionatului ș.a. nu și-au găsit reflectare în actualitățile studioului. A trebuit să se aștepte terminarea Turului ciclist al României, pentru ca jurnalul nr. 38 să ne oglindească finalul cînd, normal ar fi fost, ca și în unele jurnale precedente să se trateze acest subiect care a interesat întreaga țară.

Dacă trecem în revistă subiectele sportive tratate de studio în zece jurnale (nr. 28—37) găsim doar cîte o temă în fiecare jurnal: nr. 28, box „Cupa Mamaia", nr. 29 ciclism „Cupa Voința", nr. 30 Raliul automobilistic „Castrol", nr. 31 judo „Cupa Olimpia", nr. 32 etapa a V-a a campionatului de motocros, nr. 33 deschiderea campionatului de fotbal, nr. 37 fotbal Rapid—O.F.K. Beograd.

Credem că bogata activitate sportivă competițională ca și unele acțiuni sportive din școli și universități ar trebui mai larg reflectate în jurnalele de actualități, acestea interesînd mase deosebit de largi de spectatori.

Dar o temă cu totul neglijată a fost pregătirea olimpică. Ne reamintim că, cu prilejul altor Olimpiade, operatorii studioului erau prezenți la antrenamentele sportivilor, mai cu seamă în etapa finală, și reflectau deosebit de grăitor și de atractiv munca depusă de aceștia pentru a obține rezultate cît mai bune. Și acum... nimic din toate acestea.

Vrem să credem că „eclipsa de formă sportivă" a studioului a trecut și că în viitor tema sportivă va fi mai bine oglindită în jurnalele de actualități, ținînd seama că activitatea sportivă e un subiect permanent „la ordinea zilei", cu largi rezonanțe în rîndul spectatorilor... chiar de cinematograf.

Deci, sperăm, așteptăm și... spor la lucru.

M. ORZEA

UMBRA UNEI GLORII

• Starea deplorabilă a pistei de la „Republicii"
• Cînd vor începe reamenajările necesare?

Un nobil efort, pe multiple planuri, se desfășoară azi în lume, pentru a situa realizările sportive umane pe culmi mereu mai înalte. Fără îndoială, unul din factorii majori care au impulsionat saltul amintit este, în cazul atletismului, pista. De argilă, de bitum, de tartan — iată numai cîteva căutări și rezolvări cu randament mereu crescut. Atleții n-au ezitat să se avînte pe ele și rezultatele sînt concludente.

Fără intenția de a motiva unilateral stadiul puțin satisfăcător al atletismului nostru, se cere totuși subliniat faptul că lipsa unei piste de tartan constituie un serios handicap pentru atleții români. Dacă peste acest fapt se mai poate trece, apare evident inadmisibilă neglijența cu care sînt tratate pistele clasice de zgură.

S-a făcut un efort pentru campionatele naționale și internaționale și rezultatul a fost concludent: după averse repetate, pista dintre brazii Poienii Brașov a rezistat. Se poate, deci, cînd se vrea.

Iată însă că recentele concursuri atletice din Capitală (triunghiularul echipelor secunde ale României, R.D.G. și Bulgariei și concursul republican de probe neclasice) s-au disputat pe o pistă care aduce un blam reputației stadionului Republicii. Reproducem cîteva păreri ale competitorilor:

Kristine Hauer, din R.D.G., 6,43 m la lungime în acest an: „Abia am sărit 6 m. Nici nu puteam mai mult în aceste condiții". (Afirmația a fost întărită prin înfigerea cuielor în pistă, urmată de o ușoară mișcare laterală, ce a produs o mică groapă).

Valeriu Jurcă, recordman național cu 23,4 la 200 mg: „Pe o pistă bună realizam sigur un nou record".

Vasile Dumitrescu, 16,15 m la triplusalt: „La aterizarea din primul pas este o adevărată groapă..."

În timpul concursului de probe neclasice priveam pista trecutelor succese ale lui Zatopek, Kuț, Visser, Gutowski, Savel și atîția alții. În locul respingerii elastice — gropi adînci în zgură, timp pierdut la fiecare impulsie...

Se aude că pista de la Republicii se va moderniza în curînd. Sînt convins că înnoirea va fi resimțită favorabil, la scurt interval după realizare. O pistă de bitum va fi un vînt de primăvară pentru atletismul nostru, dar cu aceasta exigența necesară întreținerii celor de zgură nu-și pierde rațiunea. Dimpotrivă!

prof. Ion VINTILA

P. S. Aș sugera ca, o dată cu lucrările de transformare a pistei de la Republicii, gropile de sărituri (lungime, triplu și prăjină) să fie amplasate — ca pe toate marile stadioane ale lumii — în lungul terenului central. Probele s-ar putea derula în două sensuri, iar spectacolul sportiv ar fi privit în desfășurarea cea mai indicată.

Rădină (Universitatea București) s-a demarcat pe semicercul jucătorilor timișoreni și aruncă la poartă, înscriind un nou gol.

Foto: TH. ROIBU

SUB AUSPICII FAVORABILE

Duminică, echipele diviziei A încep o altă ediție a campionatului național de volei, sub auspicii noi și mai favorabile — comparativ cu anii precedenți. Ne referim, în mod deosebit, la faptul că pentru a se asigura impulsionarea acestui sport (ca și a baschetului și handbalului) prin formarea de noi cadre, Consiliul Național pentru Educație Fizică și Sport și Ministerul Învățămîntului au hotărît înființarea campionatului național al școlarilor și juniorilor (după același sistem, și paralel cu diviziile A și B), campionat care va reuni nu mai puțin de 96 de echipe. S-a creat, astfel, acestui sport, o solidă bază de performanță.

Tentativele voleiului românesc în acțiunea de redobîndire a locului fruntaș ocupat cu ani în urmă în ierarhia mondială, impun apoi antrenorilor noștri sarcina de mare răspundere de a-și pregăti echipele cu maximum de seriozitate, adoptînd cele mai moderne metode de antrenament, și îmbunătățirea acelor procedee tehnice la care voleibaliștii noștri s-au văzut deficitari, mai ales în jocurile internaționale. Ei trebuie să debaraseze jocul de volei de comoditatea șablonului. Jucătorii au, la rîndu-le, datoria să-și înzecească eforturile la antrenamente, pentru a-și asigura o pregătire superioară, care să le permită o evoluție la nivelul actual al voleiului internațional.

O contribuție importantă la ridicarea voleiului o poate aduce, apoi, și arbitrajul, care, în afara unor inconsecvențe, a marcat și o rămînere în urmă față de linia arbitrajului practicat pe plan internațional.

Recenta consfătuire a arbitrilor și antrenorilor, desfășurată la Sibiu, a dezbătut o serie de probleme încă litigioase în dezvoltarea acestui sport. Între acestea, ridicarea nivelului profesional și moral al arbitrilor și uniformizarea arbitrajelor au fost chestiunile primordiale. S-a făcut, de pildă, observația că, din cauza considerării drept greșeli a unor acțiuni, cum ar fi preluarea de sus, jucătorii noștri au abandonat acest procedeu, înlocuindu-l cu preluarea de jos, cu două mîini (sistemul manșetă).

Din această cauză jocul a fost astfel lipsit de cursivitate și spectaculozitate, iar arbitrajul nostru a venit în contradicție cu cel uzitat pe scară internațională.

De aceea, s-a ajuns la concluzia că arbitrii trebuie să adopte linia modernă în conducerea partidelor, în sensul de a nu interveni decît atunci cînd se comit abateri flagrante de la regulamentul de joc. Pentru aceasta, lor li se cere o mare putere de discernămînt în aprecierea situațiilor, pe lîngă sancționarea oricărei încercări de știrbire a autorității lor de către jucători, antrenori, conducători sau spectatori. Prin activitatea și competența lor, arbitrii trebuie să arate că sînt demni de titlul pe care-l poartă, lăsîndu-se călăuziți de ideea majoră că în sport cîștigă cel mai bun.

dr. C. ARMAȘESCU
arbitru internațional,
președintele Colegiului
Central de Arbitri

UN REUȘIT CONCURS DE YAHTING

La sfîrșit de sezon, asociația sportivă *Electrica I.D.E.B.* a organizat, pe lacul Herăstrău, un concurs de yahting pentru clasele finn, snipe și F.D. („Olandezul zburător").

Competiția s-a bucurat de o largă participare și a fost viu disputată, datorită vîntului prielnic. În afară de cîștigătorii celor trei clase, remarcăm, în mod special, frumoasa evoluție a unor sportivi tineri, care nu au decît un singur an de activitate velistică. Este vorba de *Răzvan Crăciunescu* (17 ani), *Cristian Ionescu* (17 ani) și *Radu Manu* (13 ani!), clasați înaintea unor veliști experimentați. Iată, de altfel, principalele rezultate tehnice ale regatelor organizate de Electrica I.D.E.B.: *clasa finn* — 1. *Radu Mînăstireanu (Electrica I.D.E.B.)* 3 p, 2. Alex. Vasiliu (C.N.U.) 15,7 p, 3. Răzvan Crăciunescu (Electrica I.D.E.B.) 24 p; *clasa snipe — 1. V. Geles — D. Podeanu (C.N.U.)* 8,7 p, 2. E. Groza — V. Ciucă (C.N.U.) 13 p; 3. Cr. Ionescu — Radu Manu (Electrica I.D.E.B.) 21,7 p; *clasa F.D. — 1. C. Bărbulescu — A. Botez (C.N.U.)* 3 p, 2. A. Voicu — M. Crăciunescu (C.N.U.) 8,7 p, 3. G. Giță — D. Pascu (Electrica I.D.E.B.) 21,1 p.

ECHIPELE DINAMOVISTE, CÎȘTIGĂTOARE ALE „CUPEI DE TOAMNĂ"

Marți s-au încheiat disputele voleibalistice din cadrul „Cupei de toamnă" organizată de C.M.E.F.S. București. Avînd în vedere faptul că de la „Cupa de primăvară", încheiată în luna iunie, numeroasele formații bucureștene nu au avut prilejul unor confruntări oficiale, competiția a fost foarte binevenită, oferind antrenorilor posibilitatea verificării și îmbunătățirii stadiului de pregătire a echipelor în ajunul campionatelor republicane, precum și încadrării în echipe a noilor componenți.

Cele 19 echipe masculine și feminine, dintre care 8 divizionare A și 11 divizionare B, au fost împărțite după criteriul valoric în cîte două serii (atît la masculin cît și la feminin).

În urma unor întreceri interesante și foarte utile, ca dovadă evoluția din ce în ce mai bună a echipelor, s-au desemnat cîștigătoarele seriilor: Dinamo I-seria I și I.C.F.-seria a II-a (masculin), Dinamo și, respectiv, Flacăra roșie (feminin). Iată și cîteva din rezultatele mai importante din serii: *masculin:* Dinamo I-Dinamo II 3-0; Steaua-Progresul 3—0; Steaua Dinamo II 3—2; Dinamo II-Rapid 3—2; Dinamo I-Steaua 3—1; *feminin:* Dinamo-C.P.B. 3—0; Viitorul-Constructorul 3-0; Rapid-C.P.B. 3—0; Dinamo-Rapid 3—1. În finală echipele dinamoviste s-au impus net în fața adversarelor lor, cîștigînd cu scorul de 3—0 ambele partide și devenind campioane de toamnă ale Capitalei.

DUMITRU BĂNICĂ, coresp.

ÎN CAMPIONATUL MASCULIN
Politehnica Timișoara a smuls un punct Universității București

Etapa a VII-a a campionatului masculin de handbal, disputată ieri, a fost dominată de cuplajul din Capitală, în care Universitatea București a terminat la egalitate, într-un final dramatic, întîlnirea cu Politehnica Timișoara. Iată pe scurt relatarea tuturor partidelor desfășurate:

Universitatea București—Politehnica Timișoara 12—12 (7—4). Gazdele au avut inițiativa în majoritatea timpului. Scorul s-a menținut egal doar în primele minute, apoi handbaliștii de la Universitatea au creat cu ușurință breșe în apărarea timișorenilor, înscriind punct după punct, atît din acțiuni de la semicerc, cît și prin contraatacuri. Așa au stat lucrurile pînă la scorul de 12—6 în favoarea lor, cu 15 minute înainte de final. Din acest moment, studenții bucureșteni au o inexplicabilă cădere, comit cîteva greșeli (același lucru îl face și arbitrul D. Tartler, care pînă atunci condusese bine), astfel că jucătorii de la Politehnica recuperează uluitor de repede diferența, reușind cu cîteva secunde înainte de sfîrșit să egaleze. A fost o partidă foarte disputată, cu un final extrem de pasionant, în care n-a lipsit mult să asistăm la o înfrîngere a Universității. **(Gh. Rangu).**

Dinamo București—Universitatea Cluj 26—15 (14—9). Bucureștenii au dominat cu autoritate, victoria lor nefiind pusă sub semnul întrebării nici un moment. Ei au acționat destul de bine în atac ajutați și de faptul că apărarea adversă a fost deficitară. Scorul înregistrat reprezintă fidel raportul de forțe existent pe teren. Păcat însă că dinamoviștii au dat dovadă de multă nervozitate și ne întrebăm de ce, căci după cum evoluau adversarii se punea doar problema scorului.

Dinamo Brașov — Timișul Lugoj 27—11 (14—6). Handbaliștii brașoveni și-au impus superioritatea chiar din primele minute. Din echipa gazdă s-au evidențiat, printr-o deosebită vervă de șut, Radu, Bening și tînărul Bota. Foarte bun arbitrajul lui Gh. Stoicovici (București). **(C. Gruia**-coresp. principal).

Dinamo Bacău — Rafinăria Teleajen 19—9 (9—5). În general, partida a avut un nivel tehnic necorespunzător. Spre sfîrșit, jocul a fost ceva mai interesant. Demn de menționat faptul că din cele 9 aruncări de la 7 m dictate de arbitru s-au ratat 5 (3 gazdele și 2 oaspeții). **(Ilie Iancu**-coresp. principal).

Politehnica Galați—Steaua 21—27 (10—11).

ACTIVITATEA INTERNAȚIONALĂ

Echipa feminină de handbal Progresul a întreprins de curînd un turneu în Republica Democrată Germană. Handbalistele bucureștene au susținut 4 jocuri în 6 zile (toate în sală) cu echipe fruntașe ale handbalului din R.D.G. Iată rezultatele obținute: 8—14 (6—6) cu S. K. Magdeburg (locul 4 în clasament); 11—19 (5—9) cu S. K. Leipzig (campioana R. D. Germane); 13—15 (4—7) cu Halloren Halle (locul 6 în campionat) și 13—10 (4—3) cu selecționata de tineret a orașului Halle.

*

Echipa feminină de handbal T.S.K.A. Sofia, aflată în turneu în țara noastră, întîlnește azi, la Brașov, formația Rulmentul din prima divizie. Mîine, handbalistele bulgare vor întîlni, în al doilea joc, echipa Școlii sportive Brașov.

„CUPA ȘCOLARULUI"

Comisia de șah prin corespondență, din cadrul F.R. Șah, anunță deschiderea concursului de șah prin corespondență, destinat elevilor din toate formele de învățămînt liceal, denumit „CUPA ȘCOLARULUI". La concurs pot participa reprezentative școlare, omogene sau mixte, precum și reprezentative de cercuri pionierești, formate din cîte 4 jucători + 1 rezervă. Se admite ca în fiecare echipă să fie inclus cel mult 1 cadru didactic. Școlile sau cercurile pionierești în care se găsesc mulți amatori de șah pot înscrie în concurs două sau mai multe echipe distincte.

Cererile de înscriere, trebuie adresate pînă la data de 15 octombrie 1968 Federației române de șah, Comisia centrală de șah prin corespondență, str. Vasile Conta 16, București, specificîndu-se: denumirea și adresa școlii sau a cercului pionieresc, numele jucătorilor (în ordinea meselor), clasa și adresele lor, numele căpitanului echipei. Fiecare cerere trebuie avizată de conducerea școlii sau a cercului pionieresc respectiv.

Concursul se va desfășura în 2 etape: preliminariile (pe grupe) între 1 noiembrie 1968 — 30 august 1969 și finala între 15 octombrie 1969 — 15 septembrie 1970. În finală se califică echipele care în preliminarii au ocupat primul loc în fiecare grupă.

Echipelor și jucătorilor care vor realiza rezultate valoroase li se vor acorda diferite premii și distincții.

MOTOCICLIȘTI ROMÂNI CONCUREAZĂ ÎN U.R.S.S.

Joi seara au părăsit Capitala, plecînd în U.R.S.S., sportivii *Christian Dovids, Ștefan Chițu* (clasa 250 cmc) și *Ion Szasz* (500 cmc), care vor concura la *Ivano Frankovsk* (în ziua de 13 octombrie) și *Kirovograd* (20 octombrie). Ei sînt însoțiți de antrenorul *Gheorghe Ion.*

ÎNTRECEREA SENIORILOR ȘI JUNIOARELOR PENTRU TITLURILE DE CAMPIONI

Începînd de azi, arena Voința din Capitală va găzdui cea mai importantă întrecere internă, finalele campionatelor naționale la junioare (individual) și seniori (individual și perechi). La cea de a doua ediție a finalelor junioarelor participă 13 jucătoare, primele trei clasate la cele patru zone ale semifinalelor și campioana pe anul trecut, *Voichița Babuțiu (U. T. Arad).* Seniorii, care se vor întrece în cea de a 27-a ediție a naționalelor, sînt în număr de 15, primii trei de la semifinale și cei trei maeștri emeriți ai sportului, *P. Purje, C. Vinătoru* și *I. Micoroiu,* care este și campion pe 1967. Junioarele concurează la proba de 100 lovituri mixte (2 manșe) iar seniorii la 200 lovituri mixte (2 manșe). Competiția începe vineri, la ora 15.

RUDA SĂRACĂ...

PE MARGINEA CAMPIONATULUI NAȚIONAL DE ORIENTARE TURISTICA

Situată, din păcate, pe o poziție periferică în marea familie a sporturilor, orientarea turistică își desfășoară, an de an, fazele de campionat într-un anonimat ce vine în contradicție cu marea pasiune a adepților acestui sport. La finala campionatului național din acest an au venit la Cheia reprezentanții unui mare număr de județe: peste 20. Dar, dacă am salutat cu bucurie prezența unor județe ca: Dolj, Ilfov, Vîlcea și Argeș, am regretat absența Hunedoarei, a Aradului și Bacăului.

Finala din acest an a întrunit atributele unei competiții pasionante: răsturnări de situație surprinzătoare și, mai ales, un puternic asalt al outsiderilor. Puțin a lipsit ca locul I să fie ocupat de echipa Sibiului iar locul trei, de echipa secundă a Clujului, ambele fără cotă la masa pronosticurilor. Poate că s-ar fi întîmplat așa, dacă juriul n-ar fi renunțat la etapa de noapte, **după ce aceasta se desfășurase.**

Ca niciodată, în acest an și-au adus aportul peste 40 de arbitri care au ridicat cu grijă traseele de zi (ing. **R. Reyl, N. Ignat** etc.) și tot ca niciodată, rezultatele echipelor masculine situate pe primele locuri au demonstrat o clasă ridicată a concurenților, comparabilă cu a celor mai buni „orientariști" ai continentului. Ce se întîmplă însă cu echipele feminine? Este vorba de o evidentă rămînere în urmă, din moment ce se cîștigă locurile II și III într-un campionat național cu penalizări de peste 500 de puncte și cînd echipe finaliste înregistrează puncte negative de ordinul miilor. Lipsește de pe scena orientării turistice generația tînără. De ani de zile, aceleași nume: **G. Liță, M. Abrudan, G. Morres, H. Martini, N. Rimbaș.** Cinste lor pentru longevitatea sportivă, dar singura confruntare internațională ne-a dat prilejul să constatăm că numai cu „vechea gardă" sîntem sub nivelul mediu al concurenților străine.

★

Spuneam, la început, că la finală au participat peste 20 de județe, cifră record față de anii precedenți. Dar unde sînt concurenții din celelalte județe? De ce au lipsit? Pentru că, fiind considerată o rudă săracă în familia celorlalte sporturi, orientarea turistică nu se bucură de atenția multor consilii județene pentru educație fizică și sport. Pentru că nefiind un sport spectaculos și aducător de venituri, aceste consilii îi alimentează cu fonduri doar cît să nu sucombe, lăsînd totul pe seama unor entuziaști care fac sacrificii materiale personale de dragul acestui sport.

„CUPA SPERANȚELOR" SURPRIZE ÎN ÎNTRECERILE DE LA TIMIȘOARA

Una din cele două zone ale *„Cupei speranțelor"* s-a consumat la sfîrșitul săptămînii trecute, la Timișoara. Contrar așteptărilor, surprizele au abundat în aproape toate probele.

La floretă băieți, de pildă, pe primele locuri s-au clasat echipele Oradea A și Oradea B, înaintea favoritelor, formațiile orașelor Tg. Mureș și Cluj, deși acestea au prezentat loturi complete.

La floretă fete, echipa primă a orașului Satu Mare a ocupat cu multă ușurință locul I, avînd, cu o singură excepție — Tg. Mureș — adversare sub valoarea ei.

Surprize și la spadă: Clujul și Careiul au terminat competiția înaintea trăgătorilor din echipa orașului Tg. Mureș.

Pentru sabie, o observație: *valoric, a fost proba care s-a prezentat cel mai slab.*

Pe locul I a terminat Clujul urmată de Oradea, care s-au și calificat în finala competiției.

De astăzi după-amiază, la Craiova, se vor desfășura întrecerile celei de a doua zone a „Cupei speranțelor", cu participarea orașelor: Ploiești, Galați, Brașov, Constanța, Iași, Gh. Gheorghiu-Dej și Craiova.

Dinamoviștii conduc în campionatul pe echipe

În returul campionatului republican pe echipe, s-a disputat pe terenurile din parcul Dinamo, miercuri și joi, întîlnirea Dinamo—Progresul. După cum era de așteptat, dinamoviștii au reeditat aproape fidel victoria lor din tur, conducînd cu 16—6 înaintea încheierii ultimelor două partide de dublu mixt.

Echipierii Progresului n-au reușit să mențină echilibrul decît în confruntările senioarelor, unde victoriile au fost împărțite: Iudith Dibar (D)—Ecaterina Horșa (P) 6—2, 6-4; Mariana Ciogolea (D)—Julieta Boboc (P) 4—6, 3—6; Iudith Dibar (D)—Julieta Boboc (P) 6—3, 6—3; Mariana Ciogolea (D)—Ecaterina Horșa (P) 4—6, 2—6. Dinamoviștii Dron și Marcu au cîștigat simplurile susținute, ca și partida de dublu (6—3, 3—6, 6—2, 6—1 cu Mureșan, Niculescu). S-a întrerupt o foarte disputată partidă de mixt: Marcu, Ciogolea—Mureșan, Boboc 1—6, 6—2, 4—5.

Sîmbătă și duminică sînt programate noi întîlniri. În Capitală, Steaua primește replica Progresului, iar Dinamo întîlnește pe Steagul roșu Brașov. La Cluj, este programat meciul Politehnica—Construcții.

În fruntea clasamentului se găsește Dinamo București, care a cules numai victorii în toate meciurile susținute pînă acum — 14 p. Urmează: Steagul roșu Brașov 10 p; Steaua 7 p (și o partidă în suspensie); Progresul București 2 p (3); Construcții București 2 p (1); Politehnica Cluj 1 p (1).

MEXICO 68

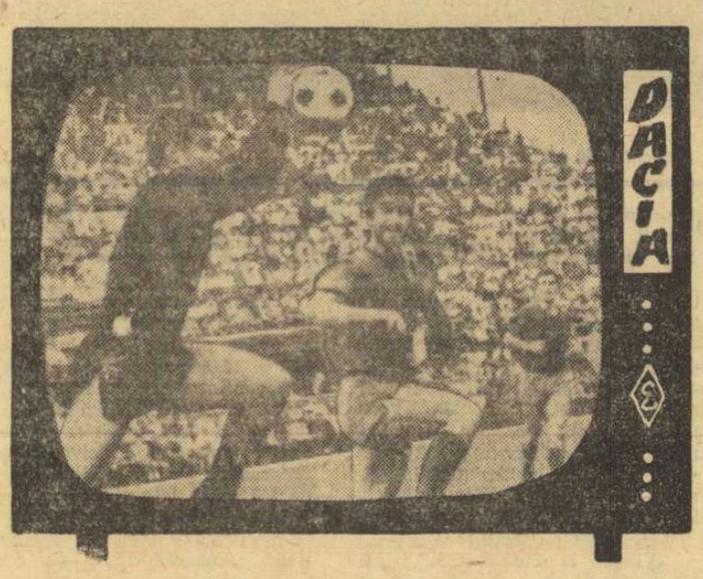

PALPITANTELE ÎNTRECERI SPORTIVE ALE JOCURILOR OLIMPICE DE LA CIUDAD DE MEXICO ÎN CASA DV!

CUMPĂRÎNDU-VĂ UN TELEVIZOR DACIA, VEȚI PUTEA URMĂRI DIN FOTOLIUL DV. NUMEROASELE TRANSMISII DIN CAPITALA MEXICULUI

Televizorul DACIA răspunde celor mai înalte exigențe. Prețul – lei 5 100, iar avansul pentru cumpărarea în rate este de lei 765.

fotbal

DUPĂ MECIUL CU SELECȚIONATA POLONEZĂ

NOI SEMNE DE ÎNTREBARE, PE LÎNGĂ CELE MAI VECHI

În planul de pregătire a echipei naționale de fotbal în vederea dificilei confruntări de la Lisabona, din preliminariile campionatului mondial, partida amicală cu selecționata divizionară a Poloniei era considerată ca un foarte util și important test. Tocmai de aceea, ea prezenta un interes mai scăzut din punctul de vedere al rezultatului, dar avea în schimb o importanță crescută pentru concluziile ce le putea oferi asupra comportării echipei noastre. Urma, deci, ca această verificare să ne edifice în bună măsură asupra eficienței muncii antrenorilor federali din ultimele cîteva luni, să dea răspunsuri clare și oarecum definitive în legătură cu multiplele aspecte ale acțiunii de selecționare și pregătire a echipei naționale.

Spre deziluzia generală, meciul cu selecționata poloneză a înlesnit, într-adevăr, o anumită edificare, dar nu în sensul sperat de majoritatea celor ce urmăresc destinele naționalei românești, ci într-unul contrar. Partida de la Iași nu numai că n-a adus clarificările necesare cu mai puțin de 20 de zile înaintea severului examen de la Lisabona, dar a creat noi semne de întrebare, a generat o notă și mai puternică de pesimism. Dacă pînă de curînd, sub impresia verificărilor anterioare, îndeosebi a aceleia de la Novi Sad în compania Vojvodinei, se considera că problema compartimentului defensiv este ca și rezolvată, rămînînd în suspensie doar alcătuirea liniei de atac, de miercuri părerile au devenit altele. În meciul cu polonezii, înaintașii au fost aceia care au dovedit un ușor progres față de evoluțiile anterioare (mai mult sub aspectul combativității și puterii de luptă și mai puțin sub acela al eficacității, care rămîne la același nivel nesatisfăcător), în vreme ce apărătorii s-au comportat o bună parte din joc sub orice critică.

Cu excepția lui Mocanu, care a evoluat, în general, aproape de valoarea sa cunoscută, avînd o perioadă de slăbiciune doar în finalul primei reprize, toți ceilalți componenți ai liniei de fund au deziluzionat. Dacă Boc are totuși scuza că s-a resimțit de pe urma unei accidentări survenite (din pricina sa) la puțin timp după începutul partidei, fiind nevoit chiar să părăsească terenul în minutul 30, ceilalți nu pot invoca justificări obiective. De fapt, dacă avem în vedere că în ultima vreme nici măcar în echipa lor de club — Steaua — Sătmăreanu, Hălmăgeanu și Dumitru Nicolae n-au mai reușit să formeze un zid de netrecut, fiind ieșiți din forma care i-a impus selecționării în lotul național (și pe deasupra obosiți — așa cum ne spunea antrenorul lor, Șt. Covaci — din cauza meciurilor internaționale susținute și a prea deselor convocări la lot), slabul lor randament în partida de miercuri trebuie socotit ca ceva firesc. Mai puțin explicabilă ni se pare, însă, consecvența cu care comisia de selecție ignoră realitățile din cluburi, mizînd pe anumiți jucători care nu mai dau la un moment dat satisfacție nici în propriile lor echipe. Cam așa se prezintă, de altfel, lucrurile și cu Ghergheli. Cu tot respectul ce-l purtăm acestui fotbalist pentru seriozitatea și dăruirea sa în joc, considerăm că el nu mai poate face față cu deplin succes rolului de mijlocaș pe întreaga durată a unei partide, așa cum s-a putut vedea și la Iași și cum se poate observa și din jocurile de campionat. De aceea, nu înțelegem nici insistența cu care comisia de selecție încearcă titularizarea acestui jucător în „11"-le reprezentativ. În schimb, aceeași comisie continuă a păstra rezerve nejustificate asupra lui Dobrin, care și în întîlnirea de la Iași a fost schimbat în timpul jocului, cu toate că pînă în acel moment nu el fusese cel mai slab om al echipei. Desigur, nimeni nu pretinde că tînărul jucător piteștean n-ar avea și defecte, dar în comparație cu ceilalți coechipieri (cel puțin cu aceia pe care i-a avut miercuri la Iași), Dobrin nu le este nicidecum inferior; dimpotrivă chiar, el are unele calități incontestabile, care-l impun printre puținele noastre vîrfuri fotbalistice și care ne determină să susținem cu tărie prezența sa în reprezentativa țării. Problema care, într-adevăr, se pune comisiei de selecție este aceea de a-i găsi lui Dobrin parteneri corespunzători. Din acest punct de vedere, se pare că soluțiile găsite pentru partida de la Iași au fost ceva mai aproape de cerințe. Lucescu a întrunit sufragii unanime, iar Pîrcălab, în ciuda unor deficiențe cunoscute, pare a nu avea contracandidat. Chestiunea mai delicată este aceea a vîrfului de atac, post în care Dembrovschi s-a descurcat la început foarte bine, dar apoi s-a stins treptat, ceea ce impune căutarea și a altor soluții.

Cum spuneam la începutul acestor rînduri, selecționata noastră a evoluat, în ansamblu, nesatisfăcător și acest fapt trebuie, de asemenea, pus pe seama unei stări evidente de oboseală fizică și nervoasă a majorității jucătorilor săi. Tocmai din acest considerent antrenorul Vogl, ca și alți specialiști prezenți la meciul cu selecționata poloneză, au subliniat în declarațiile lor necesitatea ca pînă la importanta confruntare de la Lisabona să se depună toate eforturile în vederea înlăturării fenomenului amintit, a asigurării refacerii potențialului fizic al selecționabililor.

Declarîndu-ne acordul cu măsurile care se vor lua în acest sens, vom afirma totuși că ele singure nu vor fi suficiente. Fără a preconiza o modificare radicală a lotului aflat la ora actuală în vederile comisiei de selecție (e și prea tîrziu pentru asta) ne exprimăm însă convingerea în utilitatea unei remanieri a lui. Recunoaștem că misiunea antrenorilor echipei nu este din acest punct de vedere ușoară, fotbalul românesc resimțind încă lipsa unor valori autentice, iar unii dintre jucătorii mai buni fiind indisponibili (Barbu, Boc, Martinovici etc.). Știm, de asemenea, că este foarte riscant a face propuneri de jucători pentru echipa națională, deoarece aceștia sînt capabili să dezamăgească la prima ocazie ce li se oferă. Totuși, nu ne putem opri să amintim aici numele unor eventuali noi candidați: Popa, Lupescu, Pojoni, Strîmbeanu, Mureșan, Oprea, Sălceanu. Poate chiar și Constantin. Comisia de selecție are cuvîntul...

C. FIRANESCU

Notele jucătorilor români

Interesul deosebit cu care a fost privit test-meciul selecționatei noastre divizionare cu cea poloneză ne-a îndemnat să urmărim cu maximă atenție evoluția fiecărui jucător român în partida de la Iași. Îndreptînd asupra fiecăruia un „reflector", am punctat toate execuțiile tehnice — reușite și ratate — ale jucătorilor noștri, iar la urmă am tras o... linie, făcînd adunările și scăderile respective. Iată notele rezultate pe baza acestor calcule: COMAN (repriza I — 7, repriza a II-a — 9), SĂTMĂREANU (3—7), BOC (fără notă), HĂLMĂGEANU (4—5), PETESCU (fără notă), D. NICOLAE (4—7), MOCANU (6—7), GHERGHELI (5—4), DINU (5—6), PÎRCĂLAB (7—5), DOBRIN (8—7), VOINEA (fără notă), DEMBROVSCHI (9—5), LUCESCU (7—9).

Inserăm, cu titlu de curiozitate, și notele acordate de confratele nostru polonez **Gregor Aleksandrowicz**, de la PRZEGLAD SPORTOWY: **Coman** (7), **Sătmăreanu** (5), **Boc** (fără notă), **Hălmăgeanu** (5), **Petescu** (fără notă), **D. Nicolae** (6), **Mocanu** (7), **Ghergheli** (5), **Dinu** (6—7), **Pîrcălab** (7), **Dobrin** (9), **Dembrovschi** (8), **Lucescu** (8).

Fără pretenția unor judecăți definitive, cele două notări exprimă, credem, în suficientă măsură, zonele nevralgice ale echipei noastre: LINIA DE FUNDAȘI (excepție Mocanu) și LINIA MEDIANĂ (Ghergheli — slab, Dinu — la limita dintre satisfăcător și mediocru).

M. P.

Universitatea Cluj-Grazer S.K. Austria 7-0 (2-0)

Partidă utilă pentru clujeni, în vederea meciului de la Ploiești. Învingătorii au mai ratat numeroase ocazii favorabile și au expediat de cinci ori mingea în bară. Au înscris: Oprea (3), Mustețea (3) și Lică.

V. MOREA-coresp. principal

A fost alcătuită „selecționata lumii"

La 6 noiembrie va avea loc la Rio de Janeiro meciul de fotbal dintre selecționata lumii și reprezentativa Braziliei. În vederea acestei partide, a fost alcătuit în urmă cu cîteva luni un lot compus din peste 50 de jucători. Ieri, antrenorul însărcinat să alcătuiască lotul, Detmar Cramer, care activează pe lingă F.I.F.A., a anunțat formația probabilă: Iașin — Perfumo, Șesternev, Schulz, Marzolini, Szucs, Beckenbauer, Overath, Metreveli, Albert, Farkas. Din lot mai fac parte Mazurkiewicz, Giaici, Osim, Amancio, Viktor, Van Himst, Bene ș.a.

ÎNTRE CERC ȘI SPIRALĂ

Știm că procesul dezvoltării oricărui fenomen, indiferent de specificitatea sa, urmează legile dialecticii și că traiectoria unei dezvoltări are o caligrafie în spirală, spre deosebire de activitățile desfășurate sub semnul cercului închis, simbol al stagnării.

Înarmați cu acest radar pentru orientare și detectat adevărul, se cuvine să investigăm starea actuală a fotbalului, modul cum s-a gîndit despre el și s-a acționat pentru el în anii trecuți. Fiindcă, astăzi avem fotbalul așa cum l-am conceput ieri, iar în viitor el va arăta după chipul ideilor și strădaniilor noastre prezente. Trebuie păstrată mereu viziunea de unitate în continuitate, de sinteză în devenire. Această confruntare ieri — azi — mîine, pe planul ideilor și măsurilor, reprezintă o necesitate periodică, un act de luciditate și responsabilitate.

Cercetînd ce s-a scris în presă despre fotbalul nostru numai în perioada 1958—1968, precum și rapoartele, dările de seamă, stenogramele, consfătuirile de tot felul, planurile de măsuri etc., se pot obține mărturii concludente care atestă că: s-a scris și s-a vorbit enorm; dezbaterile n-au reprezentat însă un preambul al acțiunii, ci au devenit un scop în sine; a fost constant incriminat, și a persistat, același evantai de cauze; pentru elucidarea lor au fost repetate aceleași explicații, au fost propuse și adoptate mereu aceleași remedii, în ciuda faptului că se dovedeau paleative, inoperante față de cauzele și efectele dovedite nefaste pentru fotbalul nostru; dezbaterile se aprindeau brusc după fiecare eșec ce depășea obișnuitul, dar în fondul chestiunii se rămînea pe același traseu; tot acest munte de hîrtie a fost spălat din belșug cu apele sălcii ale vorbelor goale; și, în sfîrșit, din aceste mărturii tăcute, tescuite între file, s-ar putea alcătui portretele atîtor pseudospecialiști care au prejudiciat (unii dintre ei aflați și acum în actualitate), precum și portretele unor oameni plini de abnegație, dotați, energici și devotați fotbalului românesc.

Rostul acestei retrospective ar fi acela de a convinge că fotbalul nostru a fost cantonat pe circumferința unui cerc închis, nu pe arcul unei spirale, că nu s-a înregistrat o evoluție a concepției despre fotbal și despre organizarea lui.

În acest punct apare legitimă întrebarea: ce s-a înfăptuit în acest interval? Dacă am admite ideea (pe care unii vor să o acrediteze), că s-a acționat, că au fost selecționate și aplicate măsuri eficace în concordanță cu imperativele, așa cum deseori s-au dat asigurări, atunci să verificăm această teză prin intermediul efectelor, al rezultatelor obținute. Unde s-au concentrat urmările atîtor planuri de măsuri? Unde să le căutăm? În palmaresul nostru internațional oficial („Cupa Jules Rimet", turneele olimpice, competițiile europene interclub), în calitatea campionatelor interne, în situația organizatorică, financiară și în forța competitivă a cluburilor, în elucidarea drepturilor și îndatoririlor jucătorilor, în expresia responsabilității lor față de societate (ca indivizi necesar să fie utili prin calificare profesională și sportivă), în legislația fotbalului nostru, în pregătirea științifică a tehnicienilor (antrenori și conducători), în construirea unui sistem național de pregătire a copiilor și juniorilor, în fortificarea fotbalului școlar, în atmosfera și relațiile existente în viața fotbalistică? Unde? Cînd despre fiecare direcție citată se cunoaște și se recunoaște că este de mulți ani grevată de existența unor serioase deficiențe stagnante?

La sfîrșitul acestei scurte incursiuni, începi să te gîndești la nocivitatea formalismului, a birocrației încăpățînate, la urmările invaziei pseudospecialiștilor, la consecințele nefaste provocate de ocolirea unor adevăruri trainice și de rătăcirea în artificial și periferic, la dilatarea unor succese neinteresante pentru noi, și mai ales la lipsa de angajare morală față de eforturile statului și față de exigențele unui public imens, saturat de explicații, promisiuni și așteptare. De aceea este necesar să se inaugureze o etapă de amplificată responsabilitate nu numai pentru jucători și antrenori, ci și pentru cei investiți, în numele speranței noastre, cu dreptul de a concepe, conduce și organiza această ramură sportivă. Semnalăm că între aceștia și acei ce fac, propriu-zis, fotbalul — antrenori și jucători — apare și crește treptat o diferență de optică asupra punctelor hotărîtoare. Ultimii propun restructurări a căror necesitate o resimt direct, primii se opun cu argumente de birou, cu dogme, cu soluții lozincarde.

Investigînd realitatea anilor trecuți, iată că, de fapt, ne plasăm în centrul unor probleme extrem de actuale. Garantează, și prin ce anume, opiniei publice, responsabilii actuali ai fotbalului nostru că această ramură de sport nu se află și mai departe țintuită pe același cerc închis, pe aceleași coordonate ambigui, care au generat superficialitate, apatie, atitudine funcționărească, plafonare, lipsă de educație sportivă și cetățenească, continuă cufundare în mediocritate, precum și cronicizarea acestor tare?

Romulus BALABAN

După meciul de la Sofia:

CUVINTELE LUI CEAKIROV...

Înainte de a face cîteva considerații sugerate de „amicalul" dintre reprezentativa de tineret a Bulgariei și o selecționată divizionară română (de fapt, cu două-trei excepții, tot o echipă de tineret), desfășurat miercuri seara la Sofia, sîntem datori cititorilor o explicație: plecată să servească drept partener naționalei bulgare, echipa noastră a aflat în ultimul moment, la Sofia, că va primi replica formației de tineret a țării gazdă, căci prima reprezentativă a Bulgariei s-a deplasat la Ankara pentru un meci mai dificil (și, deci, mai convingător pentru selecționerii bulgari) împotriva Turciei.

Echipa de tineret bulgară reprezintă un team tînăr, nerutinat, pe care cunoscutul antrenor K. Ceakîrov îl „călește" pentru viitoarea Olimpiadă, dar prezența în formația bulgară a cîtorva nume sonore ca PAVLOV, PAUNOV, I. KIRILOV — aflați în „vizorul" selecționerului Boșkov — este o garanție suficientă a valorii adversarului nostru de miercuri.

Sarcina jucătorilor noștri a fost facilitată de această permutare de ultim moment, ceea ce nu diminuează, însă, din meritele lor, atît sub aspectul rezultatului final (care de fapt interesează mai puțin), cît și al MANIEREI DE JOC.

În fața unei echipe care a prezentat toate caracteristicile fotbalului bulgar (viteză de execuție, mișcare în teren, joc bărbătesc), formația alcătuită de D. Schileru și D. Teodorescu — deși închegată în pripă — s-a dovedit foarte inspirată. „Un-doi"-urile Grozea-Sălceanu, cursele de mare spectaculozitate ale lui Pantea și Mureșan, rîvna celor trei mijlocași care au surprins în permanență defensiva gazdelor prin „încrucișări" eficace, forma excelentă a lui Gornea și sobrietatea fundașilor laterali (cu o notă în plus pentru Niculescu) — au fost atu-urile românilor cu care au încîntat publicul și au cucerit aplauze la scenă deschisă.

La aceste aprecieri, voi adăuga declarația de după meci a antrenorului Ceakîrov, pentru că ea reflectă fidel o stare de fapt care, dincolo de efemerul unei victorii, ne poate pune pe gînduri:

„Mi-a plăcut foarte mult echipa dv. De altfel, întotdeauna ați avut o echipă de tineret mai bună. Numai că atunci cînd jucătorii dv. ajung la maturitate își cam pierd valoarea, în timp ce noi reușim să „clădim" mai tîrziu formații redutabile..."

Ovidiu IOANIȚOAIA

ACASĂ, LA „HERR ION IONESCU"

AACHEN, 10 (prin telex). Păcat că nu l-am putut vedea pe teren pe Ionescu decît 20 de minute! Dar, chiar dacă conducerea clubului Alemannia — într-un gest cavaleresc — i-ar fi propus să joace la fostul său club în acest meci amical cu Rapid București, tot n-ar fi putut-o face. Acasă la „Herr Ion Ionescu", în apartamentul spațios de la etajul IV al clădirii vechi din Adalbert-Steinweeg 99, Puiu ne-a arătat urma loviturii zdravene de la genunchiul drept (primită într-un meci de campionat), care îl face inapt să joace o vreme. Pentru el, șansa unei reintrări valide și a unei noi confruntări decisive cu Beckenbauer se va ivi sîmbăta viitoare, cînd lidera autoritară a clasamentului, Bayern München, se va deplasa la Aachen.

Pe stadionul Tivoli, cu gazon englezesc, de excelentă calitate, două execuții magistrale, din poziții mereu demarcate, pe care și le creează singur, i-au fost suficiente lui Ionescu pentru a culege aplauzele unui public dăruit, pe jumătate fanatic, pe jumătate snob, care ocupă cu abonamente locurile din tribunele dispuse în patrulater în imediata vecinătate a terenului, ceea ce dă impresia de intim și de mignon. Ziariștii din landul Renania de nord a Westfaliei, și nu numai ei, îl consideră pe Ionescu un jucător de finețe, eficace, util, lipsit însă de o singură calitate care să-l facă apt a suporta rigorile jocului solid din „Bundesliga": forța corporală de pătrundere. Dar nu toată lumea poate fi Uwe Seeler; ceea ce n-a împiedicat revista „Bild Zeitung" din Hamburg, la ultimul joc de campionat (pierdut de Alemannia la Kaiserslautern cu 2—1), să-l coteze cu nota maximă (5) și să-l menționeze pe Ionescu în echipa săptămînii, în care n-au mai încăput o serie de internaționali vest-germani.

Cu o echipă mult întinerită, Rapid a încercat să practice un joc modern, ceea ce în parte i-a și reușit, contribuind la un spectacol agreabil, în care s-au distins cu deosebire mijlocașul Dinu, fundașul central Motroc, portarul Răducanu și înaintașul Neagu — acesta din urmă îndeosebi prin golul excepțional pe care l-a înscris din reluare. Întîlnirea dintre cele două formații ne-a dat posibilitatea să sesizăm din nou unele deosebiri în maniera de joc. Fanteziilor de moment și dantelăriilor adesea inutile de pase fără progresie în teren, urmate de lungi perioade de relaxare, ale rapidiștilor, gazdele le-au răspuns cu un tempo viu și egal, cu pătrunderi foarte hotărîte, finalizate pînă la limita capacității de efort. Modelul acestui fel de joc este extrema stîngă Sell (autorul ambelor goluri — unul din penalti) care, fără a avea o viteză prea mare și fără a fi un dribler excelent, se infiltrează des în careu, unde se bate cu strășnicie pentru minge, căutînd poarta pe care deseori o găsește. Din trei încercări de „foarfecă peste cap", una i-a reușit strălucit. Ion Ionescu, aflat în tribună, mi-a spus cu mîndrie: „De la mine a învățat figura asta".

Dar, despre noua carieră, viața și gîndurile fostului copil răsfățat al Giuleștiului, într-unul din numerele viitoare.

Acel 1—0 de la Iași, cu fotbaliștii polonezi. În imagine, Dobrin mărește fuleul.

HONVED BUDAPESTA ÎN TURNEU ÎN ROMÂNIA

Cunoscuta formație maghiară de fotbal Honved Budapesta va întreprinde în cursul săptămînii viitoare un scurt turneu în țara noastră. Marți, 15 octombrie, fotbaliștii maghiari vor întîlni la Oradea echipa divizionară B Olimpia, iar joi, 17 octombrie, vor evolua la Arad în compania formației U.T.A.

ELIMINARE FĂRĂ AVERTISMENT

Eliminarea jucătorului Marinescu (Progresul) în recenta partidă de campionat cu Steaua a surprins pe majoritatea celor care au asistat la meci. Rareori s-a văzut pe un teren de la noi ca un jucător să fie eliminat din joc fără ca arbitrul să-l fi avertizat. De obicei arbitrii noștri împart avertismente în dreapta și în stînga, pînă se hotărăsc să poftească un jucător afară din teren.

Surprinderea pornește din faptul că nu este cunoscută — nu numai de spectatori, dar nici de jucători și antrenori — recenta decizie a Federației Internaționale de Fotbal cu privire la modul cum trebuie tratat și sancționat gestul unui jucător de a-și scuipa și insulta adversarul.

Ce a făcut, de fapt, Marinescu? Un gest urît: l-a scuipat și înjurat pe Greiniceanu. În această situație, noua decizie I.B. („International Board") nr. 14, care se adaugă la cele existente la art. XII din regulamentul de joc, precizează:

„INSULTA GRAVĂ CARE CONSTĂ DIN SCUIPAREA ADVERSARULUI, OFICIALILOR SAU ALTOR PERSOANE, PRECUM ȘI ORICE ALTĂ COMPORTARE INDECENTĂ VOR FI CONSIDERATE CA PURTĂRI VIOLENTE ÎN SENSUL ART XII" Pînă acum, astfel de abateri erau sancționate cu un avertisment. Fiind echivalate acum cu „purtări de violență", ele duc la excluderea din joc a celui vinovat.

Arbitrul C. PETREA a procedat absolut regulamentar. El a sancționat prompt și fără rețineri o atitudine urîtă. Asemenea manifestări trebuie combătute mai mult și mai energic decît greșelile de sau din joc. Dar...

Fiindcă există, din păcate, și un „dar". Am dori ca arbitrul C. Petrea — și nu numai el, ci și toți colegii săi — să procedeze întotdeauna la fel, în orice împrejurare și în orice joc, indiferent de locul unde se desfășoară. Numai în felul acesta vor contribui și arbitrii noștri la succesul acțiunii forurilor internaționale întreprinse pentru reinstaurarea unei atmosfere de deplină corectitudine pe terenuri.

„Cazul Marinescu" mai ridică și alte aspecte. Jucătorii nu prea par interesați să citească și să rețină chestiuni de regulament, în limitele căruia trebuie să joace. La rîndul lor, antrenorii sînt mai preocupați de aspecte ale pregătirii jucătorilor, în special de natură tactică, decît de amănunte de regulament, iar federația — cunoscînd toate acestea — nu caută alte căi și mijloace pentru a aviza mai operativ jucătorii și antrenorii asupra unor modificări sau precizări pe marginea regulilor de joc. A procedat bine prelucrînd ultimele comunicări F.I.F.A. cu arbitrii. Dar de ce nu s-a gîndit să facă un lucru asemănător și cu jucătorii și antrenorii, la fel de interesați — dacă nu mai mult — să cunoască la timp ceea ce intră imediat în vigoare, folosind chiar pe antrenorii federației, care și așa — presupunem — sînt prezenți la antrenamentele echipelor de club...

Petre GAȚU

Duminică, pe stadionul Republicii:

FOTBAL CU BALONUL OVAL...

Stadionul din Dealul Spirii va găzdui duminică dimineața, de la ora 10,30, un original spectacol. Reamintim, este vorba de o interesantă demonstrație de FOTBAL... CU BALONUL OVAL, susținută de DOUĂ FORMAȚII AUSTRALIENE. În deschidere, DERBIUL DE RUGBY DINTRE ECHIPELE DINAMO ȘI GRIVIȚA ROȘIE, iar în continuarea jocului demonstrativ de fotbal australian — DANSURI TRIBALE executate de către un ansamblu de aborigeni, ARUNCAREA BUMERANGULUI, DEMONSTRAȚII CU ARME SPECIFICE ABORIGENILOR, PREZENTAREA A DOI CANGURI ALBI, declarați monumente ale naturii.

De la I.E.A.B.S.

Se aduce la cunoștința celor interesați că, la spectacolul ce va avea loc duminică, 13 octombrie a.c., pe stadionul Republicii nu sînt valabile legitimațiile de liberă intrare la manifestațiile sportive.

LUCRĂRILE CONGRESULUI F. I. F. A.

CIUDAD DE MEXICO 10 (Agerpres). În localitatea mexicană Guadalajara s-au deschis miercuri lucrările Congresului Federației internaționale de fotbal (F.I.F.A.) la care participă reprezentanți a 76 din cele 135 de țări afiliate. Pe ordinea de zi a congresului se află examinarea propunerilor de modificare a statutelor și regulamentelor F.I.F.A.

Modificarea cea mai importantă se referă la numărul membrilor Comitetului executiv care va crește de la 19 la 21 prin desemnarea cîte unui al treilea reprezentant pentru Asia și pentru Africa. Participanții au adoptat o propunere de modificare a articolului 19 privind măsurile disciplinare în care se stipulează că federațiile naționale care nu vor participa la două campionate mondiale sau la două turnee olimpice consecutive, fără motive temeinice, vor pierde automat dreptul de vot în congres. Delegații au adus precizări la articolul care respinge existența oricărei discriminări rasiale, religioase sau politice în fotbal. S-a hotărît crearea unor noi comisii permanente ale F.I.F.A.: Comisia pentru dezvoltarea tehnică, comisia medicală (însărcinată îndeosebi cu problemele igienei și dopingului în fotbal) și comisia de presă. Congresul a aprobat afilierea definitivă la F.I.F.A. a federațiilor naționale de fotbal din Aden, Bahamas, Bahrein, Barbados, Gambia, Malawi, în timp ce federația din Mauritania și-a menținut statutul de membru provizoriu.

Delegatul Iugoslaviei a anunțat că țara sa își prezintă candidatura pentru organizarea campionatului mondial de fotbal din 1986.

Congresul a trecut apoi la alegerea de noi membri ai Comitetului executiv al F.I.F.A. Ca președinte al F.I.F.A. a fost reales Sir Stanley Rous (Anglia), iar ca secretar general H. Kaeser (Elveția).

telex-radio-telefon

ÎN CADRUL turneului pe care îl întreprinde în URSS, echipa vest-germană de polo pe apă S. K. Düsseldorf 98 a jucat la Leningrad cu formația locală Baltika. Victoria a revenit gazdelor cu scorul de 7-3 (3-1, 1-1, 1-0, 2-1).

■

ÎN PRELIMINARIILE campionatului mondial de fotbal, la Waregem, Belgia a dispus de Finlanda cu 6-1 (3-0).

■

REZULTATELE înregistrate în manșa a doua din cadrul primului tur al competiției europene de fotbal „Cupa orașelor tîrguri": Juventus Torino-Lausanne 2-0 (s-a calificat Juventus); Academica Coimbra-Lyon 1-0, după prelungiri (s-a calificat prin tragere la sorți Lyon); München 1860-Legia Varșovia 2-3 (s-a calificat Legia); Panathinaikos Atena-Daring Bruxelles 2-0 (s-a calificat Panathinaikos); Linfield (Irlanda)-Vittoria Setubal 1-3 (s-a calificat Vittoria), Odense (Danemarca)-Hanovra 96 0-1 (s-a calificat Hanovra 96).

ATENA 10 (Agerpres). — A treia etapă a turului ciclist al Greciei desfășurată între Patras și Olympia (125 km) a revenit sportivului danez Gerhard Nielssen cronometrat cu timpul de 2 h 47:02. Rutierul român Nicolae Ciumeti (Dinamo-București) a sosit la 8 secunde de învingător, împreună cu un pluton din care mai făceau parte, printre alții, francezul Serge Lapebie, olandezul Rantmeester, danezul Iversen și liderul clasamentului, elvețianul Erich Slans.

În clasamentul general individual continuă să conducă E. Slans (Elveția), urmat de Berger (Austria) — la 6:04 și Nielssen (Danemarca la 6:07.

BOXERII DE LA FARUL S-AU ÎNTORS NEÎNVINȘI DIN R. F. G. ȘI AUSTRIA

După întîlnirile susținute în R.F. a Germaniei pugiliștii de la Farul și-au continuat turneul în Austria, unde au evoluat în două partide. Victoriile obținute de ei în R.F.G. au făcut ca prezența echipei române în orașele Wels și Löben să fie așteptată cu viu interes. În primul meci disputat la Wels, Farul a întîlnit formația A.S.K. Eintracht, pe care a învins-o cu scorul de 14—4. REZULTATE TEHNICE: M. Aurel egal cu I. Zauner; P. Manole b. ab. 2 Wolb; M. Dumitrașcu b. ab. 2 Wapl; G. Pometcu b.ab. 2 H. Zauner; Gh. Anton egal cu Lorbeck; A. Isai b.ab. 2 Kapl; O. Baciu b.p. Ascher; Molnar b.p. I. Olteanu; I. Pițu b.p. Rechner; M. Constantinescu b.ab. 2 Hahn. Pugiliștii constănțeni s-au deplasat apoi în localitatea Löben, unde au primit replica selecționatei orașului. Și de data aceasta boxerii oaspeți au cîștigat partida, cu scorul de 18—2. REZULTATE TEHNICE: T. Cerchia b.p. Krois; P. Manole b.ab. 2 Angerer, Zach b.ab. 2 A. Isai; M. Aurel b.p. Zettl; O. Baciu b.ab. 1 Harb; I. Olteanu b.p. Huber; I. Pițu b.p. Prandl; Gh. Preda b.ab. 1 Hirschmann; M. Dumitrașcu b.ab. 2 Kraustelner; M. Constantinescu b. k.o. 1 Meyer.

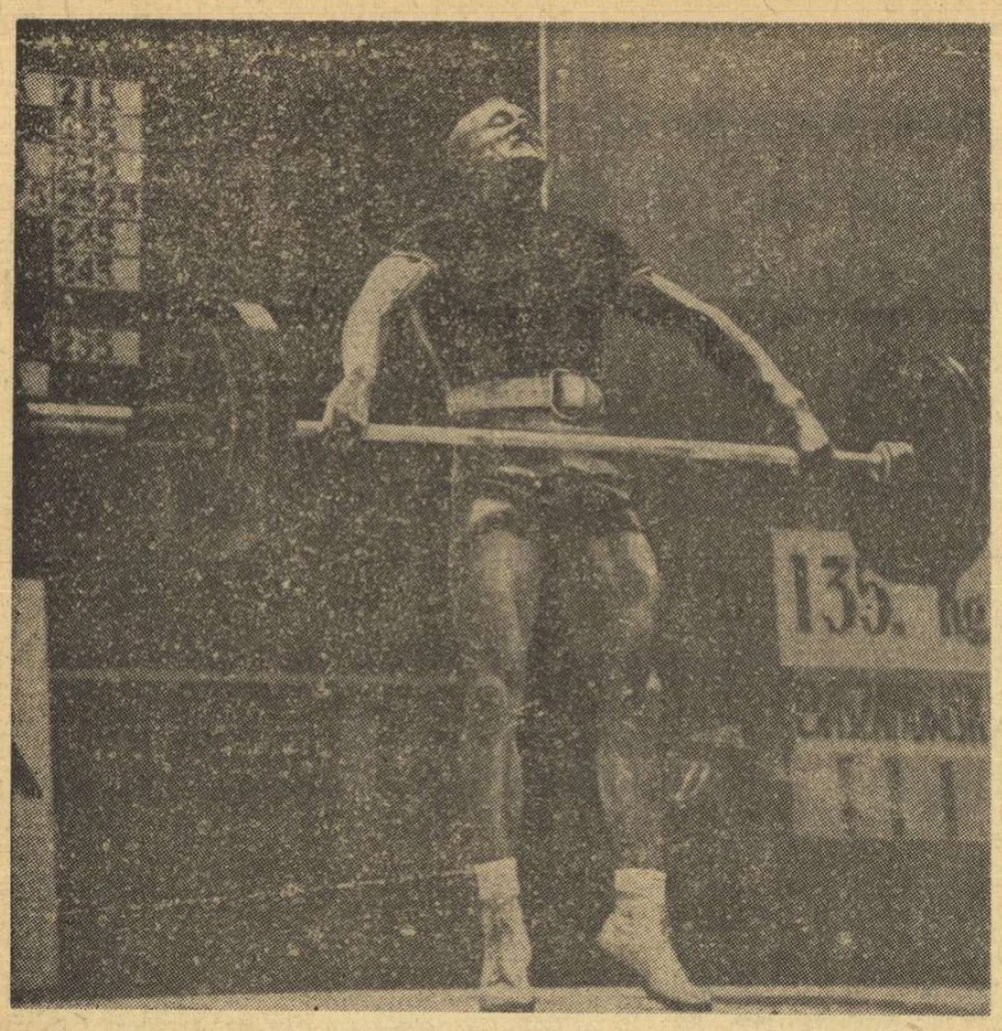

Waldemar Baszanowski (Polonia), cel mai îndreptățit pretendent la titlul olimpic al categoriei ușoare.

O FINALĂ UNGARIA — MEXIC, LA FOTBAL?

Echipa Ungariei, la cea de a 19-a ediție a J.O. este formată din jucători tineri alături de cîțiva cu o mare experiență competițională. Printre cei mai vechi se numără fundașul Novak, de trei ori prezent la turneele olimpice, Dunai I, ca și portarul Fater. Din generația tinără: Varga, un bun tehnician, și Dunai II care a primit recent „Gheata de argint" a fotbalului european, mijlocașul Szalai, înaintașii Basti, Fazekas și Nagy. Cu acest efectiv se pornește deci pe drumul olimpic, fără iluzii prea mari, dar cu speranța calificării măcar printre primii 4.

În grupă, echipa maghiară nu are totuși vreun obstacol dificil: *San Salvador, Ghana și Izrael.* Dar, mai știi de unde sare iepurele? Despre fotbaliștii din Ghana s-au auzit numai lucruri frumoase.

Ar urma un meci deosebit de dificil: în sferturi, cu Bulgaria sau cu Cehoslovacia. Oricare din aceste formații poate cîștiga titlul... Dacă va fi depășit acest obstacol, misiunea echipei maghiare în semifinală va fi mai ușoară, existînd astfel posibilitatea calificării în finală, probabil cu formația țării gazdă, echipa Mexicului.

MEXICO 68

C. I. O. NUMĂRĂ ACUM 126 ȚĂRI MEMBRE

Lordul Killanin, președintele comisiei de presă și purtătorul de cuvînt al C.I.O., a făcut cunoscute reprezentanților presei noi hotăriri ale sesiunii forului olimpic internațional. Două noi Comitete Olimpice Naționale, cele din Malawi și Tanzania au primit recunoașterea provizorie care le permite să participe la J.O. de la Mexico. Cu aceste două țări africane totalul membrilor C.I.O. se ridică la 126. A fost confirmată data de 1 iunie 1969 pentru ținerea, la Varșovia, a viitoarei sesiuni C.I.O. (la 25 mai 1969 se împlinesc 50 de ani de la înființarea Comitetului Olimpic Polonez). Pentru sesiunea din 1970 a fost ales orașul Amsterdam, unde se va atribui și organizarea Jocurilor de vară și de iarnă din 1976. Pînă acum candidate sînt Los Angeles, Florența și Montreal pentru Jocurile de vară, Denver (Colorado) și Vancouver (Canada), pentru cele de iarnă. În privința jocurilor de vară, se menționează ca probabilă și candidatura unui oraș african, Alger.

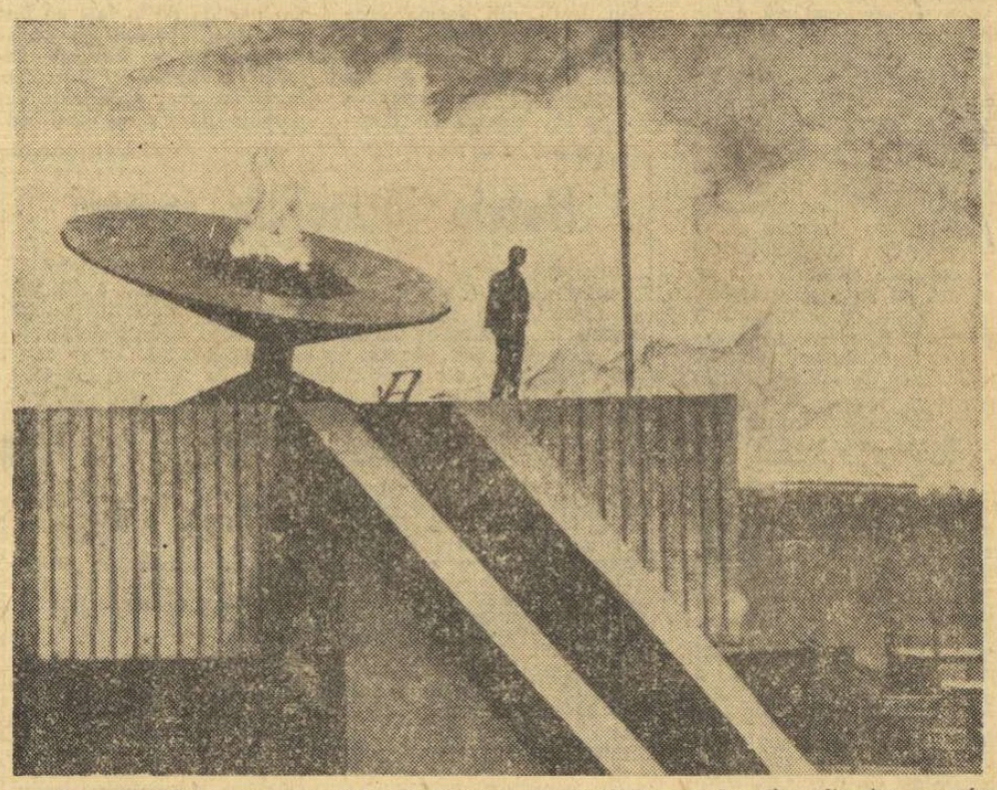

Pe stadionul pe care va avea loc festivitatea de deschidere a Jocurilor olimpice s-a efectuat o repetiție a aprinderii flăcării ce va arde în uriașa cupă de metal pe toată durata marilor întreceri.

Telefoto: A.P.—AGERPRES

Ce recorduri mondiale vor cădea la Mexico?

LA HALTERE SE AȘTEAPTĂ O PLOAIE DE RECORDURI...

...spune Dmitri IVANOV, maestru emerit al sportului din U.R.S.S., redactor la „SOVIETSKI SPORT" — Moscova

N-a existat pînă acum nici o ediție a Jocurilor Olimpice la care să nu se fi înregistrat recorduri mondiale la haltere. De ce tocmai Olimpiada din Mexic ar face excepție?

Actuala dezvoltare pe care o cunoaște sportul halterelor ne permite să facem chiar pronosticuri curajoase: LA CEL PUȚIN PATRU CATEGORII, ÎN ÎNTRECERILE DE LA CIUDAD DE MEXICO, SE VOR ÎMBUNĂTĂȚI RECORDURILE LUMII.

Numărul total nu-l pot prevedea, dar JUDECÎND DUPĂ ULTIMA EDIȚIE A „SĂPTĂMÎNII PREOLIMPICE", CÎND AU FOST DEPĂȘITE 11 RECORDURI MONDIALE, SE POATE AFIRMA CĂ ACEASTĂ CIFRĂ VA FI ÎNTRECUTĂ.

Care sînt aceste patru categorii vizate și cine sînt candidații la marile performanțe? Să enumerăm mai întîi categoriile: cocoș, mijlocie, semigrea și grea.

La categoria cocoș, principalii candidați la titlu și, totodată, aspiranți la recorduri, sînt maghiarul *Imre Földi* (la împins), iranianul *Nașsiri* (la aruncat) și japonezul *T. Kimura* (la smuls).

La categoria mijlocie, concurența este și mai mare. Sovieticii *Beliaev* și *Selițki* sînt actualii recordmani mondiali la „total" și probabil că ambii vor lua startul, dar și maghiarul *Veres* (din nou prezent în competiție după o lungă absență cauzată de un accident), polonezul *Ozimek* și *Arnold* (R.D.G.) își pot înscrie numele pe lista marilor performeri.

Categoria semigrea constituie un capitol special al întrecerii halterofililor olimpici. Aici se va da o luptă spectaculoasă între noii membri ai „clubului celor 500 de kilograme". Progresele înregistrate în acest an, mai exact în ultimele luni, au fost într-adevăr, uimitoare. În iunie, recordul mondial era deținut de *Ian Talts* cu 510 kg. Se spunea atunci că pentru moment această performanță va fi imbatabilă. Dar lucrurile nu s-au întîmplat așa. Ca peste noapte a apărut finlandezul *Kaarlo Kangasniemi*. Intîi, în iulie, el a realizat 515 kg, apoi a ridicat recordul la 522,5 kg, pentru ca acum, înainte de J.O., să-l fixeze la 525 kg! Lupta dintre Kangasniemi și Talts, *la care se mai alătură suedezul Bo Johansson*, VA ADUCE, FĂRĂ ÎNDOIALĂ, CÎTEVA BUNE RECORDURI MONDIALE.

Ca și la Roma sau la Tokio, așa și la Ciudad de Mexico, *întrecerea greilor va fi deosebit de interesantă.* Doi americani — *Picket și Dube* — vor căuta să-l înfrunte pe *Jabotinski* și din această luptă se vor naște cîteva noi recorduri. Jabotinski deține, în acest an, capul listei celor mai bune performanțe mondiale, cu 585 kg, urmat de Bednarski (580 kg), Dube (572,5 kg) și Picket (570 kg). Se va atinge cu acest prilej limita mult visată a celor 600 kg? Greu de presupus. Miza pentru titlu este foarte mare și de aceea opinez că nici unul dintre competitori nu se va hazarda la încercări prea mari. *În orice caz*, CÎTEVA RECORDURI MONDIALE SÎNT POSIBILE, CHIAR ȘI LA TOTAL, ÎN JUR DE 590 kg.

Acestea sînt categoriile unde prevăd noi recorduri. Dar la celelalte? La „pană" nu văd nici pe polonezul *Novak* și nici pe *Sanidze* să poată întrece excepționala performanță la total a japonezului *Myake* — (397,5 kg—realizată acum patru ani). Sub semnul incertitudinii stă startul acestui valoros halterofil. Myake a fost multă vreme absent din concursuri, fiind accidentat, și acum, chiar dacă va participa, este greu de prevăzut să-și poată face reintrarea cu un nou record al lumii. *Waldemar Baszanovski* nu cred că va avea probleme în obținerea titlului la „ușoară", dar nefiind stimulat de un concurent serios, probabil să nu-și corecteze actualul record mondial (440 kg).

În fine, *în privința recordurilor olimpice*, POT AFIRMA CU CERTITUDINE CĂ MAREA MAJORITATE A ACESTORA VOR FI ÎNTRECUTE.

BILANȚ MONDIAL 1968

CAT. COCOȘ

R.M. 367,5 G. Cetin (URSS) — 1968; R.O. 357,7 A. Vahonin (URSS) — 1964.

1968 — 367,5 G. Cetin (URSS); 361,5 M. Nassiri (Iran); 357,5 Baez-Cruz (Porto Rico) și A. Vahonin (URSS); 355 I. Földi (Ungaria); 350 W. Szoltysek (Polonia) și S. Ichinoseki (Japonia).

CAT. PANĂ

R.M. și R.O. 397,5 Y. Myake (Japonia) — 1964.

1968 — 392,5 D. Șanidze (URSS); 387,5 H. Fukuda (Japonia); 380 M. Nowak (Polonia) și Karimov (URSS); 367,5 Wojnowski (Polonia); 365 Jong Moo Sin (Coreea de Sud), Ulianov (URSS), Takeo (Japonia) și Kato (Japonia).

CAT. UȘOARĂ

R.M. 440 W. Baszanowski (Polonia) — 1967; R.O. 432,5 W. Baszanowski (Polonia) și V. Kaplunov (URSS) — 1964.

1968 — 425 W. Baszanowski (Polonia); 420 N. Nogaițev (URSS); 415 B. Fiți (ROMÂNIA); 410 Girko (URSS) și M. Zielinski (Polonia); 402,5 G. Benedik (Polonia), P. Korol (URSS), Ulianov (URSS) și K. Tilev (Bulgaria).

CAT. SEMIMIJLOCIE

R.M. 482,5 V. Kurențov (URSS) — 1968; R.O. 445 H. Zdrazila (Cehoslovacia) — 1964.

1968 — 482,5 V. Kurențov (URSS); 462,5 Ouchi (Japonia); 460 E. Smirnov (URSS); 447,5 Kotceaev (URSS); 445 W. Dittrich (RDG); 442,5 Lowe (SUA), Pagan (Porto Rico) și Jong Sup Lee (Coreea de Sud).

CAT. MIJLOCIE

R.M. 485 V. Beliaev (URSS), G. Vereș (Ungaria) — 1966; R.O. 475 R. Plukfelder (URSS) — 1964.

1968 — 482,5 B. Selițki (URSS); 480 V. Beliaev (URSS); 472,5 Puleo (SUA); 470 V. Kociev (URSS) și N. Ozimek (Polonia); 467,5 K Arnold (RDG); 462,5 Horoșaev (URSS) și Ouchi (Japonia); 460 Vereș (Ungaria) și Pietruczek (Polonia).

CAT. SEMIGREA

R.M. 525 K. Kangasniemi (Finlanda) — 1968; R.O. 487,5 V. Golovanov (URSS) — 1964

1968 — 525 K. Kangasniemi (Finlanda); 512,5 J. Talts (URSS); 507,5 B. Johansson (Suedia); 500 Kidaev (URSS); 495 Kalinicenko (URSS); 491,5 Grippaldi (SUA); 490 Kailajärvi (Finlanda); 487,5 Steiner (Franța).

CAT. GREA

R. M. 590 L. Jabotinski (URSS) — 1967; R.O. 572,5 L. Jabotinski (URSS) — 1964.

1968 — 585 L. Jabotinski (URSS); 580 R. Bednarski (SUA); 573 J. Dube (SUA); 571 G. Pickett (SUA); 555 S. Batișev (URSS); 545 S. Reding (Belgia); 540 I. Diacenko (URSS); Alekseev (URSS); 535 M. Rieger RDG); 530 Riabokon (URSS); 527,5 O. Johansson (Suedia); 522,5 J. P. Fouletier (Franța).

ANCHETA INTERNAȚIONALĂ A ZIARULUI sportul

În final, *în privința recordurilor olimpice*, POT AFIRMA CU CERTITUDINE CĂ MAREA MAJORITATE A ACESTORA VOR FI ÎNTRECUTE.

Federația internațională de natație a sprijinit participarea poloiștilor australieni la turneul din Mexic, dar C.I.O. a subliniat că „NUMAI COMITETELE OLIMPICE NAȚIONALE, RECUNOSCUTE DE C.I.O sînt COMPETENTE SĂ ANGAJEZE CONCURENȚI LA JOCURILE OLIMPICE".

„Aperitiv" la polo pe apă: Italia a dispus cu 8—3 de Brazilia, Mario Cavasco (în acțiune) dovedindu-se unul dintre cei mai buni jucători.

Telefoto: A.P.— AGERPRES

C.I.O. A RESPINS APELUL F.I.N.

POLOIȘTII AUSTRALIENI PREZENȚI LA MEXICO NU VOR PUTEA PARTICIPA LA J. O.

Problema participării echipei Australiei la turneul olimpic de polo pe apă nu a căpătat o soluție pozitivă. COMITETUL INTERNAȚIONAL OLIMPIC A ANUNȚAT CĂ APELUL ÎNAINTAT DE FEDERAȚIA INTERNAȚIONALĂ DE NATAȚIE ÎN LEGĂTURĂ CU ACEASTĂ PARTICIPARE A FOST RESPINS, ASTFEL ÎNCÎT POLOIȘTII AUSTRALIENI NU VOR LUA PARTE LA TURNEU.

Echipa de polo a Australiei se calificase regulamentar pentru Mexic, dar Comitetul olimpic australian, considerînd că jucătorii au puține șanse, a hotărît să nu trimită formația la Ciudad de Mexico. Cu toate acestea, **ECHIPA AUSTRALIANĂ A PLECAT SPRE CAPITALA MEXICANĂ PE CHELTUIALĂ PROPRIE.**

Federația internațională de natație a sprijinit participarea poloiștilor australieni la turneul din Mexic, dar C.I.O. a subliniat că „NUMAI COMITETELE OLIMPICE NAȚIONALE, RECUNOSCUTE DE C.I.O sînt COMPETENTE SĂ ANGAJEZE CONCURENȚI LA JOCURILE OLIMPICE".

SURPRIZA CEA MARE

Ultima cursă ciclistă de fond dinaintea deschiderii Jocurilor Olimpice, desfășurată în împrejurimile capitalei mexicane, pe un traseu în lungime de 178 km, s-a soldat cu o surpriză de mari proporții. Victoria a revenit unui ciclist necunoscut, guatemalezul Saturnino Rustrian, în vîrstă de 25 de ani. El a întrecut grosul plutonului — alcătuit din aproximativ 100 de alergători din 20 de țări — cu 17 secunde, acoperind distanța în 4 h 18:58. Rustrian a fost urmat de spaniolul Augustin Tamanes **și de** suedezul Kurt Soederlund.

Pe velodromul olimpic au continuat antrenamentele pistarzilor. Performanțele obținute au fost din nou excelente: Astfel, italianul Cipriano Chemello **a acoperit 4 000 metri în timpul de 4:39,04/100, rezultat superior celei mai bune performanțe mondiale realizată duminică de vest-germanul** Rupert Kratzer **(4:40,24). De reținut faptul că recordul olimpic al probei, stabilit de italianul** Giorgio Ursi **la J.O. de la Tokio, este de 4:56,64/100.**

Flashuri

(Urmare din pag. 1)

Națiunilor" care se va disputa la 27 octombrie (ultima întrecere olimpică) sînt înscrise 23 de echipe naționale. În ultima clipă, formația Spaniei a fost nevoită să-și retragă înscrierea din cauza îmbolnăvirii mai multor cai.

Pista de tartan de la Ciudad de Mexico — deși considerată superioară din punct de vedere calitativ celei de la Font Romeu — nu întrunește totuși sufragii unanime în rîndul atleților. Alergătorul belgian Roelants, de exemplu, consideră că pista de tartan are o prea mare elasticitate, fapt care produce o oarecare oboseală după cîteva zile de antrenament pe ea. În ceea ce îl privește, Roelants se antrenează acum pe gazonul stadionului din incinta satului olimpic.

Săritorul în înălțime australian, Sneazwell, ESTE — ÎN SCHIMB— ÎNCÎNTAT DE CALITĂȚILE TARTANULUI. În decursul unui antrenament pe acest fel de pistă el a efectuat 50 de sărituri dintre care una de 2,14 m. El nu a părăsit pista de săritură decît la insistența colegilor de echipă care îl chemau la masă.

CU PRILEJUL CONGRESULUI Federației internaționale de medicină sportivă, comitetul executiv al acestui organism a ales un nou președinte în persoana prof. dr. *Giuseppe La Cava* (Italia).

LOTURILE Italiei și Franței sînt singurele care îngăduie sportivilor lor consumul de vin în rația alimentară obișnuită. Alte delegații europene, cum ar fi cea belgiană, au adoptat berea în locul vinului, interzicînd riguros toate celelalte băuturi alcoolice. Loturile U.R.S.S. și S.U.A. nu folosesc decît apa și băuturile răcoritoare nealcoolice.

BULETIN DE SĂNĂTATE

Atletul american Boyd Gittins, candidat la o medalie în proba de 400 mg (49,1), s-a rănit la șold în timpul antrenamentelor. Nu se știe dacă el va mai putea lua startul.

Favorita cursei de 800 m, recordmana mondială (2:00,5), iugoslava Vera Nikolici are mari dificultăți la antrenament din cauza unei întinderi de ligament. Este aproape certă neparticiparea ei în proba de 400 de metri și destul de îndoielnic chiar și startul său la 800 m.

Fostul recordman european la aruncarea greutății (20,18), uriașul de 2,04 m Heinfried Birlenbach este foarte deprimat în urma dezinteriei de care a suferit și care l-a făcut să piardă 5 kg.

Maratonistul sovietic Iuri Volkov a fost transportat de urgență marți seara la un spital din Mexico în urma unei crize acute de apendicită. El a fost operat a doua zi. Starea sa este satisfăcătoare, dar, firește, el nu va mai putea participa la Jocuri. Tînăra înotătoare americană Debbie Meyer, favorită a probelor individuale (200, 400 și 800 m liber), suferă de o gravă entorsă la gleznă, produsă în cursul unei plimbări în satul olimpic. Ea își continuă antrenamentele avînd prinsă glezna într-un bandaj.

În cadrul lotului sovietic de atletism se semnalează cazuri de indisponibilități de moment la: Eduard Guscin (întindere musculară), sprintera Vera Popkova (contracție musculară) și sprinterul Vladislav Sapeia (contracție musculară). Pentru a fi menajat, ultimul a fost retras din cursa de 100 m și reținut doar pentru ștafeta de 4x100 m.

DIXIT!

ECHEVARRIA VA ABANDONA ÎNOTUL DUPĂ J.O.

Cunoscutul înotător mexican Guillermo Echevarria, marea speranță a gazdelor în probele de natație, a parcurs la antrenamentele din ultimele trei luni aproape 1 500 km. Aceasta reprezintă distanța dintre orașele Marsilia și Alexandria sau dintre Montevideo și Rio de Janeiro. Echevarria crede că cele trei medalii în proba sa favorită — 1 500 m — vor fi disputate între el și americanii Burton și Kinsella. „Dorm 12 ore pe zi, mă antrenez 5 ore și mănînc mult pește și carne prăjită. Aceasta este viața pe care o duc de luni de zile" — a spus campionul mexican în vîrstă de 20 de ani. El a anunțat că după Jocurile Olimpice din Mexic se va retrage din activitatea competițională, urmînd să conducă, începînd de anul viitor, o școală de desenatori pentru publicitate. „Nu este imposibil să mă dedic carierei de antrenor, dar... timpul va decide", a încheiat Echevarria.

„PICIOARELE MELE CÎNTĂ"

„Mă simt excelent. Am impresia că picioarele mele cîntă de plăcere" — a declarat după primul antrenament la Mexico corecordmanul lumii la săritura în lungime Ralph Boston. **„După părerea mea, la această probă, va fi necesară o performanță de peste 8,50 m pentru a cîștiga medalia olimpică de aur și există mulți atleți capabili de o asemenea performanță".**

„NE ANTRENAM ÎN FAMILIE"

Conducătorii și membrii echipei de baschet a SUA, campioană olimpică la Tokio, s-au declarat foarte satisfăcuți de condițiile de antrenament pe care le oferă capitala mexicană. Refuzînd numeroasele oferte de jocuri de verificare, antrenorul american Hank Iba a declarat: „NOI NE ANTRENĂM ÎN „FAMILIE" de două ori pe zi, avînd ca obiectiv tactic principal întărirea sistemului defensiv. Deși echipa noastră este handicapată de lipsa unor jucători-studenți de valoare, nu este cazul să fim pesimiști căci niciodată o selecționată americană nu a avut prilejul să se antreneze așa de mult".

„RANDAMENTUL NU ESTE ACELAȘI"

„Săritorii în lungime prezenți la Mexico nu mă vor contrazice în legătură cu acest punct particular pe care-l reprezintă calitatea pistei de tartan, întrucît DE LA O PISTĂ LA ALTA RANDAMENTUL NU ESTE ACELAȘI" — **a declarat Tatiana Talișeva, campioana U.R.S.S, a acestei probe.** „Pista de elan de la stadionul satului olimpic — **a adăugat ea** — este diferită de aceea de la Stadio Universitario. SUPLEȚEA CELOR DOUĂ PISTE NU ESTE ACEEAȘI".

„SE POATE ÎNTÎMPLA ȘI AȘA"

În cadrul unui antrenament, recordmanul mondial în proba de săritură cu prăjina, americanul *Bob Seagren*, a obținut numai 4,95 m, performanță mai mult decît modestă pentru posibilitățile sale reale. Strîngîndu-și materialele, Bob Seagren s-a adresat celor cîțiva spectatori ocazionali, printre care era prezent și recordmanul european al probei, Hervé d'Encause, cu cuvintele: *„Iată domnilor, sînt zile cînd se poate întîmpla și așa"!* La aceste cuvinte, sportivul francez a schițat un zîmbet sceptic care îi ilustra convingerea și, totodată, temerea intimă că nu așa se va întîmpla și în ziua finalei olimpice.

VÎNTUL A SUFLAT DIN SPATE

(Urmare din pag. 1)

tru campion și principalul favorit al cursei de caiac dublu (împreună cu Sciotnic) îmi spune, gîndindu-se poate că nu voi da tiparului această declarație, că *„are de reglat o socoteală cu cronicarul de specialitate al rubricii, de la ziarul „Sportul"* (se referă la colegul meu Dan Gârleșteanu care a exprimat unele observații critice în legătură cu evoluțiile din acest sezon ale lui Vernescu).

„Dacă o să reușesc să cîștig aici, am o singură dorință — cînd ajung acasă, pe aeroport, să-l pun pe Gârleșteanu să-mi care valizele pînă la autobuz". Ah, dragă Vernescu, dulcea idee a acestei răzbunări mă ispitește. Și-i promit, într-un entuziasm, de loc dezinteresat, că i le voi duce chiar eu cu plăcere și nu numai pînă la autobuz ci chiar pînă acasă. Numai el să se ocupe de partea obținerii medaliilor.

Și încă ceva despre acest grup valoros de mari campioni. În ceea ce-i privește, poșta (și cea română și cea locală) a lucrat bine: băieții au primit scrisori de acasă, de unde se vede că totul se rezumă la a fi scrise.

Dar, iată că era să uit principala noutate pe care am constatat-o, alături de Radu Huțan și băieții săi, alături de sute de specialiști veniți pe malurile canalului ca la o comandă neauzită dar eficace: *ieri la Xochimilco, vîntul a suflat din spate. Pentru prima dată, dar a suflat...*

FAVORIȚII PROBEI DE 1.000 m VERNESCU — SCIOTNIC

Antrenorii de caiac-canoe vest-germani au urmărit cu mare interes antrenamentele sportivilor români care au loc pe canalul Cuemanca de la Xochimilco. Ei au declarat unui corespondent de presă că antrenamentele românilor sînt foarte intense. După părerea lor, rezultatul de 3:42,0 obținut de cuplul Vernescu—Sciotnic pe 1 000 metri este cu totul excepțional și că echipajul românesc se anunță ca favorit al probei. Cel mai bun rezultat de pînă acum la Xochimilco era deținut de echipajul R. D. Germane (3:46,5).

În discuția F. I. N.

CAMPIONATELE MONDIALE DE NATAȚIE

Federația internațională de natație, întrunită în congres la Ciudad de Mexico, examinează propunerea privind organizarea campionatelor mondiale de natație. Competiția ar urma să se desfășoare din doi în doi ani, în anii care preced și urmează Jocurilor Olimpice. Dacă va fi adoptată o hotărîre pozitivă în acest sens, este probabil ca primele campionate mondiale de natație să aibă loc în chiar anul viitor, într-un oraș care urmează să fie desemnat. De pe acum, două țări, Brazilia și Elveția, s-au și oferit drept gazde ale acestor campionate.

Calendarul Federației internaționale de natație prevede, pentru următorii ani, pe lîngă întrecerile Olimpiadei din Mexic și a eventualelor campionate mondiale, organizarea în anul 1970 a Jocurilor Commonwealth-ului, a campionatelor de natație ale Americii de Sud, a campionatelor europene și, pentru anul 1971, a Jocurilor Panamericane.

Tiparul I. P. „Informația", str. Brezoianu nr. 23—25, București

40368

Redacția și administrația: str. Vasile Conta nr. 16, tel. 11.10.05, interurban 72 și 286. Telex sportrom buc. 180.

PROLETARI DIN TOATE ȚĂRILE, UNIȚI-VĂ!

sportul

4 pagini 30 bani

Anul XXIV — Nr. 332 (5766) ZIAR AL CONSILIULUI NAȚIONAL PENTRU EDUCAȚIE FIZICĂ ȘI SPORT Sîmbătă 12 octombrie 1968

Azi, la Ciudad de Mexico

UVERTURĂ OLIMPICĂ PE STADIO UNIVERSITARIO

REPORTAJE ȘI COMENTARII, DE LA TRIMISUL NOSTRU SPECIAL LA A XIX-A OLIMPIADĂ

Avancronică

● TOATE DETALIILE CEREMONIEI DE DESCHIDERE AU FOST DATE PUBLICITĂȚII
● 6 200 DE PORUMBEI ȘI 40 000 DE BALOANE ● FLACĂRA OLIMPICĂ POATE ATINGE O ÎNĂLȚIME DE 2 METRI !

Comitetul de organizare a J.O. a realizat un adevărat tur de forță dind publicității cu citeva zile inainte de inceperea Jocurilor o broșură consacrată ceremoniei de deschidere atit de detaliată în cuprinsul ei, incit, de pildă, de pe acum, șeful delegației din Insulele Virgine știe că tînărul cadet, care va purta pancarta țării sale, se numește Luciano Perez Carrillo. Un capitol important este consacrat portretului Enriquetei Basilia Sotelor, tînăra atletă mexicană care va avea onoarea de a efectua ultimul schimb de ștafetă și de a urca cele 90 de scări pînă la cupa în care va aprinde simbolica flacără olimpică. „Simplă în exprimare, de o modestie care o face simpatică, ea nu e totuși lipsită de o anumită stăpînire de sine" — se spune despre trăsăturile psihologice ale aceleia care e născută la 15 iulie 1948, la Mexicali. Enriqueta este o fată brunetă, înaltă, de 1,75 m, cu picioare lungi și al cărei fuleu este atit de suplu — ni se spune în broșură „încît atunci cînd aleargă pare că abia atinge pămîntul".

Numeroase pagini din broșură se ocupă de porumbeii călători care vor fi lansați în momentul în care atletul mexican Pablo Garrido va pronunța jurămîntul olimpic. Creșterea și dresarea celor 6200 de porumbei a fost încredințată lui Juan Enrich — președintele Clubului colum-

(Continuare în pag. a 4-a)

Flashuri

Celebra schioară canadiană Nancy Greene va fi și ea prezentă la Ciudad de Mexico, dar nu ca sportivă ci în calitate de comentatoare a televiziunii canadiene.

■

Cehoslovaca Faithova a sărit la un antrenament 1,80 m la înălțime.

■

Printre sutele de boxeri care iau startul la Mexico se află și 5 campioni olimpici: Nemecek (Cehoslovacia), Kulej, Grudzien și Kasprzyk (Polonia), Lagutin (U.R.S.S.). Cîți dintre aceștia vor reuși să obțină din nou medalia de aur?

■

Controlul antidoping al boxerilor se va face zilnic după cîntarul oficial, înaintea începerii meciurilor. Se va trage la sorți numele a trei boxeri care vor fi supuși examenului.

■

Pînă joi seara în orașul Olimpiadei au sosit 7809 sportivi (6813 bărbați și 996 femei), reprezentînd 106 țări. Comitetul de organizare a J.O. mai așteaptă sosirea sportivilor din Ceylon, Ciad, Liban și Luxemburg. De remarcat faptul că recordul de participare este cu mult mai mare decît cel de la Tokio (5558).

■

Cele 16 echipe participante în turneul olimpic de fotbal au fost repartizate în patru grupe: *A* — Mexic, Columbia, Franța, Guineea, *B* — Spania, Brazilia, Nigeria, Japonia, *C* — Ungaria, San Salvador, Izrael, Ghana, *D* — Cehoslovacia, Guatemala, Bulgaria, Thailanda.

■

Noul șef de protocol al C.I.O. este spaniolul Juan Antonio Samaranch.

OLGA SZABO

CONFERINȚA DE PRESĂ A DELEGAȚIEI OLIMPICE ROMÂNE

Joi după amiază, la ora 17,00 (ora Mexic), a avut loc, la Casa Presei din Satul olimpic, conferința de presă convocată de serviciul de resort al celei de a XIX-a Olimpiade, la solicitarea șefului delegației române, Anghel Alexe, președintele Comitetului olimpic român.

Peste 35 de ziariști din diferite țări, reprezentînd ziare de specialitate și agenții de presă europene și americane au participat la această conferință deși programul după amiezei era foarte încărcat. Conferința a fost deschisă de A. Vrabie, secretarul C.O.R., care a dat, apoi, cuvîntul președintelui C.O.R., Anghel Alexe.

Acesta, după ce a mulțumit celor de față, pentru interesul acordat delegației române și-a dezvoltat alocuțiunea în două direcții: participarea sportivilor țării noastre la anterioarele ediții ale J.O. și la actuala ediție.

De asemeni, d-sa a făcut o prezentare a celor mai valoroși sportivi români prezenți la Mexico și al căror palmares a reținut atenția celor aflați de față.

După expunerea președintelui C.O.R. au fost puse numeroase întrebări privind sprijinul acordat de statul nostru sportului și sportivilor fruntași, neparticiparea echipelor de volei și polo, așteptările opiniei publice din România legate de această Olimpiadă, cariera viitoare a Iolandei Balaș, criteriile de selecție care au condus la alcătuirea actualului lot reprezentativ etc.

A. Alexe a răspuns tuturor acestor întrebări. În încheiere, participanților le-au fost dăruite insigne sportive românești și publicații sportive. Asistența a întîrziat încă mult timp după terminarea conferinței pentru a discuta mai în amănunt problemele sportului românesc.

PURTĂTORII STINDARDELOR

Toate delegațiile și-au anunțat purtătorii de drapele pentru ceremonia de deschidere. Onoarea aceasta a fost încredințată, printre alții: calacistului Aurel Vernescu (România), înotătoarei Christine Caron (Franța), scrimerului Roland Losert (Austria), halterofilului Waldemar Baszanowski (Polonia), atletei Karin Balzer (R.D.G.), calacistului Rolf Petersson (Suedia), atletului Lynn Davies (Anglia), voleibalistului Bohumil Golian (Cehoslovacia).

„Mușchetarii" de pe malurile Dimboviței

(citiți reportajul în pag. a IV-a)

FLACĂRA OLIMPICĂ ÎN STRĂVECHIUL TEOTIHUACAN

Torța olimpică a sosit, ieri seară, în cadrul antic al piramidelor aztece de la Teotihuacan, la 40 km nord de Capitală, în penultima sa etapă în drumul spre Stadio Universitario. Aci s-a desfășurat un grandios spectacol, la picioarele „Piramidei Lunei", despre care arheologii susțin că ar avea vîrsta de 3 300 de ani, fiind — astfel — cea mai veche piramidă de pe pămîntul mexican.

Flacăra va sta aprinsă într-o cupă așezată la jumătatea înălțimii Piramidei. Purtătorul torței a sosit pe „Drumul morții", mărginit de temple, vegheate de figuranți imobili în veșminte aztece de toate culorile.

Impresionanta ceremonie a fost precedată de un impunător balet aztec, interpretat de cîteva mii de dansatori. În momentul aprinderii flăcării în cupă, în vîrful piramidei a izbucnit un imens foc de artificii.

MEZINA JOCURILOR

Miercuri a sosit în satul olimpic cea mai tînără concurentă a actualelor J.O. Este vorba de înotătoarea portoricană Liana Vicens, în vîrstă de 11 ani, care va lua startul în probele de 100 și 200 m bras.

TURNEUL DE BASCHET

Au fost trase la sorți grupele turneului olimpic de baschet. Din grupa A fac parte echipele: S.U.A., Porto Rico, Italia, Panama, Iugoslavia, Filipine, Senegal, Spania. În grupa B vor evolua următoarele formații: U.R.S.S., Brazilia, Mexic, Cuba, Bulgaria, Coreea de Sud, Maroc și Polonia.

Viorica Viscopoleanu se numără printre primii sportivi români care vor intra duminică în focul întrecerilor olimpice.

Record mondial la antrenament

Echipa feminină de ștafetă 4 × 100 m. a Australiei a egalat, în cursul unui antrenament controlat, recordul mondial al probei: 43,6 s. Din echipă au făcut parte sprinterele Dianne Burge, Raelene Boyle, Pamela Kilborn și Jennifer Lamy. Recordul lumii aparține Poloniei, de la J.O. de la Tokio.

MOMENT SOLEMN

Imensa și nevăzuta cortină a unei unice scene universale se ridică astăzi peste înălțimile platoului de la Ciudad de Mexico, descoperind lumii întregi cel mai grandios spectacol contemporan pe care ea singură și-l pregătește, o dată la 4 ani: Jocurile Olimpice de vară ale epocii moderne.

Momentul este solemn mai întîi prin forța sa de sugestie care-și trage izvoarele dintr-o istorie susținută de milenii, ca de niște colonade monolitice implîntate într-un trecut îndepărtat, dar aflate într-o continuă dinamică spre înălțimi încă neatinse de nici o altă manifestare omenească.

Momentul este solemn pentru că el înregistrează acel unison de aspirații și împliniri care patronează nu numai lumea stadionului, ci însăși natura umană, deoarece ele sînt sinonime cu dorința de înțelegere, colaborare și pace a sutelor de milioane de oameni reprezentați aci de cei mai valoroși sportivi ai lor.

Momentul este solemn pentru că ilustrează realitatea comprehensiunii sociale dincolo de orice bariere inerente, poate întruchipînd o confluență a tineretului lumii în vederea unui scop comun care depășește limitele efortului fizic maxim și care ne aduce în raza vie a conștiinței realitatea unei situații demne de a stîrni adînci meditații: tineretul reprezintă azi majoritatea populației globului terestru, statisticile înregistrînd un fenomen optimist și tulburător: existența unui număr mai mare de copii decît cel al părinților!

Moment solemn pentru că ne oferă satisfacția plurală a acelui sentiment de universalitate realizat pe două dintre cele mai viguroase coordonate ale societății moderne: cultura și sportul.

Moment solemn pentru că se desfășoară aci la Mexico, în țara dintre cele două mari oceane ale lumii, unde au înflorit, cîndva, civilizații și culturi succesive, în prezența cărora contemporaneitatea se înclină omagiindu-le și pentru că tot aici, la Mexico, suprema manifestare polisportivă a lumii își împlinește un parcurs îndrăzneț și fantastic care a străbătut spațiile, a combătut prejudecățile, continuîndu-și cu o superioară încăpățînare traseul său colosal, ale cărui etape înlănțuite unesc marile depărtări și deosebiri ale mapamondului: Helsinki—Melbourne—Roma—Tokio—Mexico.

Moment solemn pentru că Jocurile înregistrează aici cea mai amplă și mai diversă dintre toate edițiile sale de pînă acum, stînd încă dinaintea primului lor start sub semnul recordului, nu numai al celui sportiv, ci și al celorlalte manifestări, deoarece Mexicul Olimpic reunește poezia și drama, muzica și pictura, sculptura și medicina, într-un cuvînt toate frumusețile speciei umane, de la disciplina fizică la subțirimile spiritului.

Moment solemn pentru că în mijlocul acestei lumi agitate de adversități multiple, sportul are posibilitatea de a dovedi că există mijloace de întrecere pașnică, de emulație, fără discriminări.

Moment solemn și pentru fiecare dintre noi cei care, într-un fel sau altul, reprezentînd Republica Socialistă România, înregistrăm fiorul demn al contribuției aduse de la mari depărtări de solii unui popor vrednic, iubitor de pace, acestui sublim experiment internațional, deoarece înțelegem că dacă sportul este mobilul aflării noastre aci, țelurile olimpice sînt cu mult mai presus de liniile albe ale stadionului.

Dacă medaliile pe care le dorim și le așteptăm cu ardoare vor împodobi piepturile sportivilor noștri, distingîndu-i în fața lumii, Jocurile în sine reprezintă încă de pe acum cea mai prețioasă medalie dăruită întregii omeniri.

Emanuel VALERIU

Ciudad de Mexico, 11 octombrie

ÎN ZIARUL DE AZI

ULTIMELE RELATĂRI DESPRE ETAPA A X-A A DIVIZIEI A DE FOTBAL

(pagina a III-a)

BOGATĂ AGENDĂ COMPETIȚIONALĂ

(pagina a II-a)

În primul meci de aseară s-au întîlnit echipele feminine I.E.F.S. și Viitorul. În fotografie un aspect din acest joc

Foto: T. ROIBU

CEEA CE NU MOARE

Duminică de primăvară, acum vreo 16 ani, clasica „zi de meci", cu o strălucire festivă în cerul limpede, cu un fel de freamăt nerăbdător în frunzele plopilor, ca și cum ar trebui să se întîmple, dintr-o clipă în alta, ceva deosebit... Pe stadionul Republicii, patruzeci de mii de oameni urmăresc cu sufletul la gură evoluția tricolorilor noștri, în luptă pentru un loc la Helsinki, la turneul olimpic. Reprezentanții Bulgariei — eterna contracandidată — ne dau de furcă mai serios decît ne-am fi așteptat, deși (sau, poate, tocmai pentru că) aliniază o garnitură tînără, fără pretenții, fără nume sonore, viitoarea lor echipă de aur, care va face să tremure, peste puțină vreme, somitățile soccerului european. Disputa e dîrză, pasionantă; conducem cu un avantaj infim, dar oaspeții atacă dezlănțuit, forțînd egalarea. Ne-ar trebui încă un gol, măcar unul — ca să respirăm ușurați, ca să privim cu mai multă încredere meciul-retur, de la Sofia. Golul acela decisiv întîrzie să vină; însă, fiindcă altminteri nu se poate, fiindcă trebuie să-l înscriem — omul-minune va face și asta... În plină dominare adversă, obținem o lovitură liberă de la 18 m. Cine o va executa? De fapt, întrebarea nici nu se pune! Petschovschi își așează balonul în punctul infracțiunii, acolo unde fusese faultat Szöke. Se retrage cîțiva pași, examinînd amplasamentul partenerilor de joc, apoi sprintează scurt și trimite mingea, cu precizie matematică, sub unghiul barelor, o minge de maestru, care arde palmele crispate ale ultimului apărător, înainte de a poposi în plasă... Tribunele explodează, învinșii se privesc dezolați, pe cînd învingătorii aleargă să-l îmbrățișeze pe acela care a dezlegat magistral, ca de obicei, nodul gordian al partidei.

...Îl văd trecîndu-și mîna prin păr, un gest reflex, poate singurul semn de emoție, îl văd zîmbind ușor stingherit, sub avalanșa entuziasmului unanim, grăbindu-se să-și reia postul de inter, dincolo de linia albă de la jumătatea terenului. Pentru el, asemenea momente înseamnă, pur și simplu, verigile normale, necesare, elementare — ale unui lanț cu care începe și sfîrșește viața însăși...

Să nu-mi spuneți că „Peci" nu mai este! Omul fermecător, în netitatea lui, jucătorul de excepție, menit să figureze ca titular în orice companie, oricît de selectă, de la Sindelar și Meazza la Pelé și Bobby Charlton, s-a identificat în așa măsură cu arta balonului rotund, încît dacă ar trebui să-i acord un supreanume, n-aș găsi nimic mai potrivit decît „Dl. Fotbal".

Cei ce-am avut șansa de a-l zări — apariție fulgurantă și irepetabilă — pe gazonul arenei, îi vom confunda întotdeauna silueta vivace cu înțelesul absolut al termenului sus-amintit.

Dan DEȘLIU

PREMIERĂ DE „FOTBAL AUSTRALIAN"

Așadar, sîntem în ajunul cunoștinței noastre cu faimosul fotbal australian, sport ce revendică — și pe bună dreptate, se pare — un loc de frunte printre spectacolele pe stadion. „Australian Rules Football" se prezintă în fața publicului bucureștean cu tot ce are mai bun. Două selecționate, alcătuite din vedetele ligii profesioniste australiene, vor susține prima demonstrație a acestui pasionant joc, în țara noastră.

Am profitat de prezența în Capitală a d-lui LOU ROCKA, industriaș australian, unul din inițiatorii vizitei în țara noastră a fotbaliștilor de la antipozi, pentru a afla amănunte asupra oaspeților noștri sportivi.

— Caravana fotbaliștilor australieni — *a spus d-sa* — sosește sîmbătă *(n.r. azi)* la București. Este prima escală a unui turneu, care a devenit tradițional pentru fiecare sfîrșit de sezon fotbalistic. Și, totodată, este prima vizită pe care o facem României. În continuare, echipierii lui „Galahs" — acesta este numele pe care-l poartă selecționata australiană — vor susține jocuri în Anglia, în Irlanda, apoi în America, la New York și San Francisco.

Meciul selecționatelor de fotbal ale Australiei începe duminică la ora 10,30 pe stadionul Republicii. În deschidere, la ora 9, se dispută derbiul bucureștean de rugby dintre echipele Dinamo și Grivița Roșie.

— Care sînt protagoniștii turneului?

— În rîndul celor două formații care vor susține jocul demonstrativ de la București, evoluează o serie întreagă de mari vedete, cum ar fi John Nichols, Don Mackenzie, Bob Johnson, Peter Hudson — golgeterul campionatului. Echipa este condusă de Ron Barassi, antrenorul clubului fruntaș Carlton, iar direcția turneului o asigură Harry Beitzel, cunoscut promotor sportiv și publicist.

În continuarea discuției, aflăm prin amabilitatea d-lui Rocka că jocul de fotbal australian, de pe stadionul Republicii, va fi precedat de demonstrații de aruncarea bumerangului, în care excelează unul din membrii echipei, Ray Jamieson. Totodată, trebuie să anunțăm că din cauza carantinei care a fost impusă în Australia, cei doi canguri n-au putut fi transportați la timp, urmînd să fie ulterior donați Grădinei zoologice din București. De asemenea, spectacolele ansamblului de dansuri aborigene vor avea loc în cursul anului viitor.

Deci, spectacolului de mîine, pe stadionul Republicii, va fi pur sportiv!

Radu VOIA

Cu puțin înainte de plecarea lor în turneul mondial, acești componenți ai selecționatei australiene de fotbal erau purtați în triumf, în fața tribunelor arhipline ale marelui stadion din Melbourne. Vedem, în fotografie, pe John Nichols (stînga) — primul solist al echipei F.C. Carlton — și antrenorul Ron Barassi, savurîndu-și victoria în finala campionatului statului Victoria.

S-A DESCHIS ATENEUL STUDENȚESC LA I.E.F.S.

La Institutul de educație fizică și sport din Capitală s-a deschis ieri, într-un cadru festiv, Ateneul studențesc. Cu acest prilej a luat cuvîntul tov. Ion Iliescu, prim-secretar al C.C. al U.T.C., ministru pentru problemele tineretului din România care a făcut o expunere asupra politicii partidului și statului nostru în domeniul întăririi și dezvoltării necontenite a economiei naționale.

Expunerea a fost urmărită cu viu interes de un mare număr de studenți și de cadrele didactice ale institutului.

După prima manșă a finalelor la junioare și seniori

Ieri, pe arena Voința din București, s-a desfășurat prima reuniune a finalelor campionatelor naționale de popice pe 1968, la junioare și seniori. La fete, după prima manșă (100 lovituri mixte), conduce **Ana Marcu** (București) care a totalizat 413 p d. Campioana de anul trecut, Voichița Babuțiu (Arad), a doborît doar 384 de popice. Alte rezultate: Margareta Bordei (București) 392 p. d, Maria Floricel (Dolj) 392 p d, Elena Moldoveanu (București) 384 p d. Seniorii s-au întrecut la 200 lovituri mixte manșa I. Cele mai bune rezultate le-au obținut: I. Micoroiu (Caraș-Severin) 934 p d, P. Purje 922 p. d, C. Vinătoru (Prahova) 913 p. d.

Întrecerile continuă azi, pe aceeași arenă, de la ora 14.

UNDE MERGEM?

AZI

VOLEI. Sala Floreasca, începînd de la ora 16: C. P. București — Rapid (A. f); I.C.F. — Medicina (A. f).

BASCHET. Sala Floreasca, de la ora 18: Viitorul Dorohoi — Politehnica București, I.E.F.S. — Crișul Oradea („Cupa României" la fete).

ATLETISM. Stadionul „23 August", de la ora 14: meciuri în cadrul etapei a III-a a campionatului național pe echipe.

FOTBAL. Stadionul Republicii, ora 13,45: Progresul — U.T.A. (tineret — rezerve), ora 15.30: Progresul — U.T.A. (div. A).

TENIS. — Campionatul republican pe echipe. **Teren Dinamo** (șos. Ștefan cel Mare), ora 14,30: Dinamo — Steagul roșu Brașov; **teren Steaua** (bd. Ghencea), ora 14,30: Steaua — Progresul.

MÎINE

HANDBAL. Teren Progresul, de la ora 9: Politehnica București — Chimia Făgăraș (Bm), **Steaua** — Politehnica Timișoara (Am), Progresul București — Liceul nr. 4 Timișoara (Af), Steaua — Șc. sportivă Tg. Jiu (Jm); **teren Voința, de la ora 10,30:** Șc. sportivă nr. 3 București — Liceul nr. 2 Tîrgoviște (Jm), Voința București — Inst. Pedagogic Bacău (Bm); **teren Tineretului de la ora 14,15:** Clubul sp. șc. București — Rapid București (Jf), Șc. sp. nr. 3 București — Șc. sp. nr. 1 București (Jf).

POLO. Bazinul Dinamo, de la ora 11: Dinamo — Progresul; **strandul Tineretului, de la ora 10:** Steaua — Vagonul Arad, I.C.F. — Rapid.

VOLEI. Sala Giulești, de la ora 8: Rapid — Steaua (Jm), Rapid — Tractorul Brașov (Am), I.C.F. — Universitatea Craiova (Bm), **de la ora 13:** Semănătoarea — Constructii București (Bm), Rapid — Viitorul (Jf); **sala Dinamo, de la ora 8:** Dinamo — C.S.M.S. Iași (Jm), Medicina — Politehnica Iași (Bm), Dinamo — Ceahlăul P. Neamț (Af), Șc. sportivă nr. 1 București — Cutezătorii București (Jf); **sala Progresul, de la ora 8:** Șc. sp. nr. 2 Buc. — Șc. sp. Constanța (Jm), Steaua — Viitorul Bacău (Am), Progresul — Politehnica Timișoara (Am), Clubul sp. șc. Buc. — Progresul (Jm); **sala Constructorul, de la ora 8:** Șc. sp. nr. 3 Buc. — Constructorul Buc. (Jf), A.S.E. București — Viitorul București (Bf), Constructorul București — Sănătatea Tîrgoviște (Bf), Universitatea Buc. — Flacăra roșie București (Bf); **sala liceului „D. Cantemir", de la ora 8:** Șc. sp. nr. 2 Buc. — C.P. București (Jf), Șc. sp. nr. 2 Matei Basarab Buc. — Șc. sp. Ploiești (Jf), Viitorul Buc. — Șc. sp. nr. 3 Buc. (Jm), Șc. sp. nr. 1 Buc. — Sănătatea (Jm).

BASCHET. Sala Floreasca, de la ora 8,30: Viitorul Dorohoi — Crișul Oradea („Cupa României" — fete), Dinamo — I.E.F.S. (m. A), Politehnica — Steaua (m.A), Politehnica — I.E.F.S. („Cupa României" — fete); **sala Giulești, de la ora 11,30:** Rapid — Politehnica Galați (m.A.).

RUGBY. Stadionul Republicii, ora 9: Dinamo — Grivița Roșie; **teren Gloria, ora 9:** Gloria — Constructorul; **teren Progresul, ora 9:** Progresul — Steaua (divizia A).

FOTBAL. Stadionul Dinamo, ora 13,45: Dinamo — Farul (tineret-rezerve), **ora 15,30:** Dinamo — Farul (div. A); **terenul Sirena, ora 10:** Sirena — Unirea Mînăstirea (div. C); **terenul Autobuzul, ora 10:** Autobuzul — Cooperatorul Urziceni (div. C); **terenul Voința, ora 10:** Voința — Comerțul Alexandria (div. C).

ATLETISM. Stadionul „23 August", de la ora 9: meciuri în cadrul etapei a III-a a campionatului național pe echipe.

TENIS. — Campionatul republican pe echipe. **Teren Dinamo** (șos. Ștefan cel Mare), ora 8,30: Dinamo — Steagul roșu Brașov; **teren Steaua** (bd. Ghencea), ora 8,30: Steaua — Progresul).

SPORT LA TELEVIZOR

AZI

Ora 15,30 — transmisie de la stadionul Republicii, meciul de fotbal de divizia A dintre Progresul și U.T.A.

MÎINE

Ora 15,00 — În cadrul emisiunii „Zig-zag": „Careul magic" (meciul Patterson — Johansson); transmisie de la stadionul Dinamo, meciul de fotbal de divizia A dintre Dinamo București și Farul Constanța; filmul „3 secunde", realizat de Eugen Schäfer.

O frumoasă victorie a boxerilor juniori

ROMÂNIA—R. D. G. 7-2

PLOIEȘTI 11 (prin telefon, de la trimisul nostru). Pe ringul instalat în incinta clubului rafinăriei nr. 1 a avut loc vineri seara a doua întîlnire dintre echipele de juniori ale României și R.D. Germane. Dornici să-și dovedească superioritatea, după „egalul" (5—5) de la Oltenița, tinerii noștri pugiliști au aruncat în luptă tot arsenalul de care dispun, obținînd o frumoasă victorie, cu scorul de 7—2. Și de data aceasta, o formă sportivă remarcabilă au arătat tinerii Sandu Mihalcea și Adrian Moraru, care au învins înainte de limită.

REZULTATE TEHNICE: Boboc b.p. Warnke; Toni b.p. Urban; Rotter b.p. Gorea; Moraru b.ab. 2 Helmholz; S. Mihalcea b. ab. 1 Vealon; Sobotka b.p. Peteán; D. Mihalcea b.k.o. 2 Rhein; Ilie b. ab. 3 Schmidt; Sălișteanu b.p. Fischer.

Tr. I.

DUPĂ TREI ETAPE, DOAR TREI NEÎNVINSE

POLITEHNICA GALAȚI — DINAMO BUCUREȘTI (57—71). A fost un meci liniștit. După 10 minute, dinamoviștii au luat jocul pe cont propriu și au condus tot timpul. Studenții au încercat în prima repriză, printr-o apărare agresivă, să se mențină în apropierea campionilor, dar aceștia, datorită în special lui Dragomirescu, Diaconescu și Vissner, s-au distanțat fără emoții. O remarcă pozitivă pentru public care a aplaudat deseori la scenă deschisă comportarea echipelor și în special pe cea bucureșteană. Arbitrii V. Kadar și Gh. Roșu au condus excelent. **(P. Iv.).**

I.E.F.S. BUCUREȘTI — FARUL CONSTANȚA (58—68). Ceea ce părea un simplu foc de paie din partea constănțenilor, s-a dovedit pînă la urmă o tactică inteligentă, respectată cu strictețe de-a lungul întregii partide. Apărarea în zonă, jocul calm, cu atacuri lungi, și puterea de luptă a baschetbaliștilor de la Farul le-au adus acestora o frumoasă și pe deplin meritată victorie pentru care merită felicitări, dar care nu rezolvă cu nimic problema lotului (Farul a venit cu numai 7 jucători). Cunoscînd că de mulți ani juniorii constănțeni sînt printre cei mai buni din țară (anul acesta au cucerit și campionatele naționale de juniori I și II), ne întrebăm cum de nu este posibilă o înțelegere între unitățile sportive constănțene pentru ca formația de seniori Farul să beneficieze de pepiniera locală. Despre I.E.F.S. trebuie să spunem că a dezamăgit. În afara faptului că nu au știut să atace zona, studenții au practicat o apărare ușor penetrabilă. O notă proastă pentru

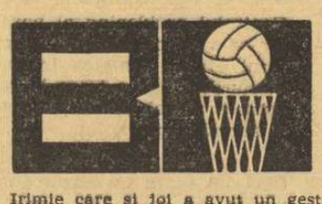

Irimie care și joi a avut un gest reprobabil (la sfîrșitul partidei a aruncat mingea în capul unui adversar). Recidiva lui, în gesturi nesportive, trebuie urmată printr-o sancțiune, pentru că sfaturile primite pînă acum nu l-au ajutat. **(d. st.).**

STEAUA — UNIVERSITATEA TIMIȘOARA (109—65). Lipsiți de aportul lui Ionescu și Ivănici și veniți la sală cu puțin înaintea meciului (din motive obiective), studenții timișoreni au cedat la un scor categoric. Actuala componență a lotului, în care tinerii predomină, dă însă speranța unei comportări remarcabile într-un viitor apropiat. La Steaua se manifestă încă lipsa de coeziune a noii echipe. **(D. Bănică).**

POLITEHNICA IAȘI — POLITEHNICA BRAȘOV (69—66). După o dispută foarte echilibrată, ieșenii au cîștigat datorită apărării om la om mai bine aplicată. **(D. Diaconescu — coresp. principal).**

POLITEHNICA BUCUREȘTI — I.C.H.F. BUCUREȘTI (67—53). Tînăra formație a studenților bucureșteni a condus permanent din min. 10, făcînd dovada unei bune pregătiri tactice și fizice. I.C.H.F. s-a comportat onorabil și putea pierde la un scor mic (în min. 38 tabela indica doar 59—53 pentru Politehnica) dacă în final jucătorii nu pasau cîteva mingi la adversari.

UNIVERSITATEA CLUJ — RAPID BUCUREȘTI (70—73). A fost o întrecere extrem de disputată, încheiată cu victoria echipei care a manifestat o mai bună concepție tactică. **(P. R.).**

CLASAMENT

1.	Steaua	3	3	0	382—204	6
2.	Dinamo	3	3	0	244—179	6
3.	Poli. Buc.	3	3	0	206—168	6
4.	Rapid	3	2	1	244—213	5
5.	Poli. Galați	3	2	1	176—171	5
6.	—7. „U" Cluj	3	1	2	199—212	4
6.	—7. Farul	3	1	2	164—177	4
8.	„U" Timișoara	3	1	2	206—250	4
9.	Poli. Iași	3	1	2	196—251	4
10.	Poli. Brașov	3	1	2	200—234	4
11.	I.E.F.S.	3	0	3	164—192	3
12.	I.C.H.F.	3	0	3	180—210	3

Mîine, în cadrul etapei a IV-a, vor avea loc meciurile Politehnica București — Steaua, Rapid — Politehnica Galați, Dinamo — I.E.F.S., Farul — I.C.H.F., Universitatea Timișoara — Politehnica Iași și Politehnica Brașov — Universitatea Cluj.

VICTORII CLARE „ÎN CUPA ROMÂNIEI"

Deși nu s-au ridicat la o valoare tehnică deosebită și nici evoluția scorului nu a fost interesantă, cele două partide inaugurale ale ediției a patra a „Cupei României" la baschet feminin au plăcut datorită combativității manifestată de jucătoarele echipelor care s-au confruntat. În prima întîlnire, I.E.F.S. a dispus, la un scor concludent, de Viitorul, formație care în partidele anterioare, susținute acasă, obținuse victorii surprinzătoare (asupra Rapidului și Voinței Brașov). Scor final: 77—56 (34—28).

În a doua partidă, Politehnica București a manifestat multă vervă și a cîștigat clar cu 81—59 (38—20).

Etapa a III-a a campionatului pe echipe

PARTICIPĂRI SELECTE PE STADIONUL „23 AUGUST"

Etapa a III-a a campionatului republican pe echipe programează un concurs deosebit pe stadionul „23 August" din Capitală. Desfășurarea în paralel a trei întîlniri (două din categoria A și una din B) va aduce la start nu mai puțin de 9 echipe, deci cîte 18 concurenți de probă! Dacă ne gîndim că printre formațiile ce se vor întrece, direct sau indirect, se numără Steaua, Dinamo, Metalul, Rapid — care grupează majoritatea fruntașilor atletismului nostru — putem afirma că sîmbătă și duminică se va consuma cea mai importantă competiție internă de la campionatele republicane individuale (10—11 august) și pînă în prezent.

Dintre componenții echipelor participante notăm pe Zamfirescu, Perța, Astafei, Samungi (Steaua), Ungureanu, Barabaș, Mustață, Pîștalu, Costache (Dinamo), Mihăescu, Ioana Petrescu, Doina Băgescu (Rapid), Mariana Goth, Cecilia Berna (Metalul) și, bineînțeles, pe Iosif Naghi (Steaua), căruia i se oferă prilejul să confirme oficial valorosul rezultat (61,26 m la disc) realizat la un recent antrenament controlat. Deși aflați în Villa Olimpica, în așteptarea marilor întreceri, Lia Manoliu, Viorica Viscopoleanu, Ileana Silai, Șerban Ciochină et comp. vor fi și ei prezenți în echipe, la punctaj ținîndu-se seama — conform unei hotăriri a biroului F.R.A. — de rezultatele pe care aceștia le vor obține în Mexic.

Probele din cadrul întîlnirilor: Steaua — Metalul — Argeș; Dinamo — Rapid — Cluj (cat. A) și Constructorul — Iași — C.A.U. II (cat. B) încep sîmbătă de la ora 14, iar duminică de la ora 9.

VOLEI START ÎN DIVIZIA A

Azi începe un nou campionat de volei. Prima etapă a campionatului diviziei A (masculin) aduce față în față, mîine, în Capitală, două dintre promovate: **Progresul București** și **Politehnica Timișoara.** O partidă deosebit de atractivă. Meciul etapei îl considerăm a fi cel dintre **Steaua** și **Viitorul Bacău.** Băcăuanii le-au făcut adesea, în ultimii ani, zile grele campionilor și, anul trecut, au fost chiar pe punctul de a cîștiga la București.

Cu excepția partidei de la Cluj, în care se înfruntă promovata locală, **Politehnica** și **Dinamo,** gazdele pornesc favorite în întîlnirile programate mîine: **Rapid—Tractorul Brașov, Politehnica Galați—Celuloza Brăila, Petrolul Ploiești—Farul Constanța.**

Etapa întîi feminină începe astăzi, cu cuplajul bucureștean **Rapid—C.P.B.** și **I.C.F.—Medicina.** Mîine au loc meciurile: **Farul Constanța — C.S.M. Sibiu, Dinamo—Ceahlăul P. Neamț, Penicilina Iași—Universitatea Craiova, Universitatea Timișoara — Universitatea Cluj.**

● Locul cîștigat în divizia A de echipa masculină timișoreană **Înainte** a fost cedat **Politehnicii Timișoara.**

MECIUL DINAMO — GRIVIȚA ROȘIE

Mîine dimineață, pe stadionul Republicii, se va consuma încă un act important al luptei pentru titlul de campioană a României la rugby: derbyul **Dinamo—Grivița Roșie.**

Ca și în majoritatea edițiilor precedente ale disputei pentru tricourile de campioni, dinamoviștii și grivițenii se numără printre protagoniști. Ambele echipe au un potențial de joc remarcabil, în mod cert de nivel internațional, fiind, deci, exponente ale unui rugby modern. Tradițional, pronosticurile ne apar hazardate: **Dinamo** păstrează șanse suplimentare, dar **Grivița Roșie** a dovedit, în primele 7 etape, că poate compensa în mare măsură handicapul restructurării formației. Sperăm, de asemenea, că sportivitatea va fi omniprezentă, că numeroșii internaționali prezenți pe teren vor ști să-și etaleze cunoștințele și pregătirea strict rugbystică.

SĂ FIE DE VINĂ NUMAI CAII?

Prima confruntare în cadrul Balcaniadei de călărie inaugurată la Istanbul, pe frumoasa bază de la Aya-Zaga, a oferit ocazia cunoașterii nivelului actual al potențialului equestru din Bulgaria, România și Turcia. Posibilitățile echitației iugoslave le întrezărisem mai înainte, în competițiile din acest an de la Novisad și Belgrad, ele situîndu-se ca valoare, în urma călăreților bulgari, români și turci.

Cele patru medalii de aur și titlurile balcanice respective ale reprezentanților României au fost cucerite la probele de dresaj și proba completă la individual și pe echipe.

Călăreții turci și-au adjudecat trei medalii de aur la probele de obstacole seniori-individual și pe echipe și juniori echipe, iar călăreților bulgari le-a revenit medalia de aur la obstacole juniori — individual.

Totalizînd medaliile de aur, argint și bronz obținute de fiecare țară participantă, pe locul întîi se situează TURCIA cu 10 medalii, urmată de ROMÂNIA cu 9 medalii și BULGARIA cu 5 medalii.

Din totalul respectiv la probele de obstacole, călăreții turci au cîștigat 7 medalii, cei bulgari 3 medalii, iar românii numai 2 medalii.

Cunoscîndu-se activitatea și rezultatele din ultimii ani, era de așteptat ca superioritatea călăreților noștri de dresaj, Molnar, Mihalcea și Velicu să se impună în fața „debutanților" din Turcia și Bulgaria. De asemenea, la proba completă, experiența lui Vlad, Recer, Bărbuceanu și Roșca era superioară specialiștilor genului din Bulgaria și Turcia.

Ne-a surprins însă comportarea slabă a călăreților noștri de la obstacole și nu atît a juniorilor aflați, în majoritate, la primul concurs peste hotare, cît mai ales a seniorilor.

În afara lui Pinciu care și-a dovedit și la Istanbul valoarea lui de necontestat prin premiul I și III din proba de calificare, ceilalți componenți, Velea, Donescu și mai puțin Stoica s-au comportat sub așteptări. Nu trebuie uitat că acești călăreți activează de aproape 15 ani și au în palmaresul lor un număr suficient de concursuri internaționale.

Dotarea lui Donescu și Velea cu caii Gînd și Simplon ce au aparținut regretatului Gh. Langa avea darul de a menține potențialul valoric al echipei și nu se poate invoca numai scuza „neacomodării cu caii", atîta timp cît la probele de verificare ei au corespuns.

Cai experimentați ca Simplon, Gînd, Altai, Stejar, Pik-up chiar și Blond au comis numeroase greșeli (dărîmări de obstacole nepermis de multe, stopări, căzături etc.), iar unii au fost chiar eliminați de pe parcurs din cauza călăreților respectivi care nu așteptau reconstruirea obstacolului dărîmat prin stopare (așa cum prevede regulamentul de concurs) și continuau cursa.

Să fie oare de vină numai caii?

Tragicul sfîrșit al inimosului cal Gratis și al „bătrînului" cal Stejar — care și-au încheiat prodigioasa lor carieră sportivă pe Aya-Zaga, nu pot scuza eșecul călăreților noștri de obstacole la una din competițiile de semnificație și importanța celei ce poartă denumirea de CAMPIONATE BALCANICE.

De asemenea motivarea insuccesului prin slaba comportare a cailor, lipsa de experiență a călăreților, neacomodarea unora din ei cu cai, lipsa calului Stejar la ultima probă pe echipe sau starea terenului (nisipos etc.) se pot lua în considerare doar într-o mică măsură deoarece în perioada de pregătire s-a ținut seama de aceste inconveniente și ele au fost prevenite prin măsurile ce s-au luat.

În motivarea înfrîngerilor sîntem „maeștri", dar nici la nerecunoașterea greșelilor comise nu trebuie să fim mai prejos!

Valoarea scăzută a materialului cabalin ce-l avem actualmente este o realitate, dar tot o realitate este că atît CALITATEA cît și CANTITATEA muncii depusă de călărești și antrenorii noștri este departe de ceea ce se petrece în țările în care au atins în călărie un nivel superior.

Desigur că fără un material cabalin numeros, puternic, de calitate și cu gabarit corespunzător, nu vom putea emite pretenții să depășim stadiul actual, să ieșim din criza acută în care ne găsim și să privim cu încredere spre obiective mai importante.

Fără cai nu vom putea reda sportului călare românesc vechea strălucire.

Dar, dacă totuși apelul nostru va fi auzit se impune și o schimbare radicală a stilului de muncă de pînă acum, pentru ca, în cazul unei nereușite în genul celei a călăreților noștri de obstacole de la recentul Campionat balcanic din Turcia, vina să nu cadă tot pe cai.

Felix ȚOPESCU
președintele colegiului central de antrenori din F.R.G.

PALPITANTELE ÎNTRECERI SPORTIVE ALE JOCURILOR OLIMPICE DE LA CIUDAD DE MEXICO ÎN CASA DVI

CUMPĂRÎNDU-VĂ UN TELEVIZOR DACIA, VEȚI PUTEA URMĂRI DIN FOTOLIUL DV. NUMEROASELE TRANSMISII DIN CAPITALA MEXICULUI

Televizorul DACIA răspunde celor mai înalte exigențe. Prețul – lei 5 100, iar avansul pentru cumpărarea în rate este de lei 765.

MEXICO 68

ÎNAINTEA ETAPEI

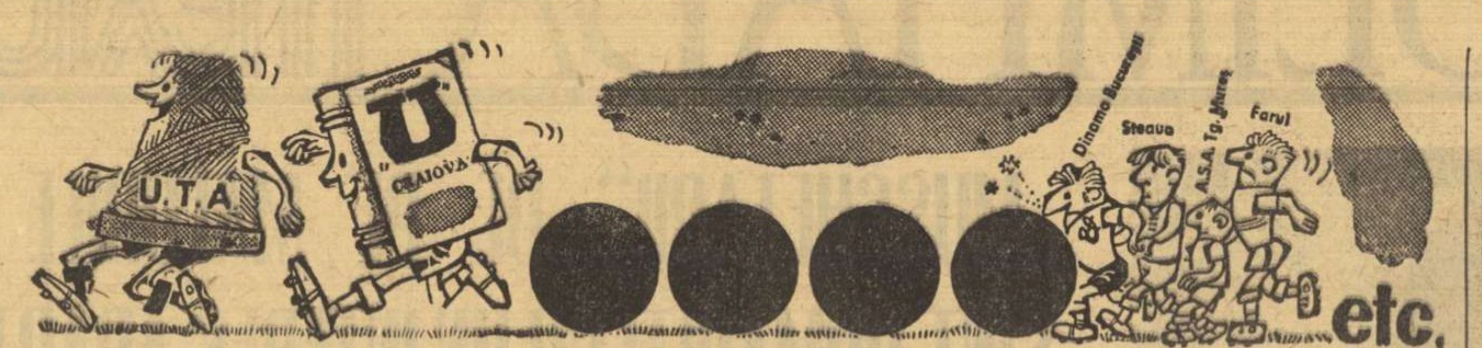

4 puncte greu de escaladat

Desen de AD. CLENCIU

CRIŞUL — F. C. ARGEŞ. Balogh, E. Naghi, Serfozo şi Cocis (Crişul): — Nu te supăra Dobrine, dar Crişul curge mai repede decît Argeşul şi nu ştiu dacă o să prinzi ceva...

PROGRESUL — U.T.A. Matei şi Ţarălungă: A lua taurul de coarne!

Desene de NEAGU RĂDULESCU

BAROMETRUL FORMEI SPORTIVE

pe baza notelor acordate jucătorilor de ziarul „Sportul"

ETAPA A IX-A

			FAŢĂ DE ETAPA A VIII-a	MEDIA ETAPELOR I-IX
EXCELENTĂ 9-10				
F. BUNĂ 8-8,9	PROGRESUL	8,2	+ 2,4	6,5
BUNĂ 7-7,9	U.T.A.	7,8	+ 0,4	7,2
	A.S.A.	7,5	+ 1,2	7,1
	RAPID	7,5	— 0,2	6,6
	„U" CRAIOVA	7,3	— 0,7	7,3
	D. BUCUREŞTI	7,2	+ 0,6	6,9
	CRIŞUL	7,0	— 0,6	6,7
MEDIOCRĂ 6-6,9	„U" CLUJ	6,9	+ 2,0	6,6
	F.C. ARGEŞ	6,9	+ 0,6	6,5
	VAGONUL	6,9	+ 1,2	6,5
	JIUL	6,8	— 0,5	6,7
	D. BACĂU	6,6	— 0,3	6,5
	POLITEHNICA IAŞI	6,2	+ 0,4	6,5
	PETROLUL	6,1	— 0,8	6,7
SLABĂ 5-5,9	FARUL	5,7	+ 0,8	6,4
F. SLABĂ 4-4,9	STEAUA	4,6	— 2,6	6,8
	DIVIZIA A	6,8	+ 0,1	6,7
		25	— 16	22

ETAPA a IX-a a adus nota cea mai mare pînă acum (8,2 Progresul) şi nota cea mai coborîtă (4,6 Steaua). Barometrul formei sportive arată o constanţă la U.T.A. (în opt etape peste 7!) O schimbare ieşită din comun: Progresul din formă „slabă" în „foarte bună" (+2,4). Rapid s-a menţinut. Dinamo şi A.S.A. au revenit la formă „bună". Cea mai mare scădere de formă: Steaua din „bună" în „foarte slabă" (—2,6).

(Tabel realizat de B. HOROS)

FAŢĂ ÎN FAŢĂ — ULTIMELE VEŞTI — PĂRERILE CRONICARILOR

POLITEHNICA IAŞI: Constantinescu — Gavrilă, Ianul, Stoicescu II, Deleanu, Ştefănescu, Contardo, Ineze IV, Lupulescu, Cuperman, Goliac (C. Popescu).

RAPID: Răducanu (Răducanu) — Ionescu, Motroc, Lupescu, Ştefan, Dinu, Dumitru, Năsturescu (Petreanu), Neagu, Angelescu, Codreanu.

Va arbitra A. Alexe (Rm. Vîlcea), ajutat la tuşă de O. Calugherovici şi Z. Chifor (ambii din Braşov).

● Antrenamente intense în Dealul Copoului, cu atenţie deosebită acordată liniei de mijloc — Ştefănescu, Contardo — pe care antrenorul Justin încearcă să o omogenizeze. Pe „stînga", doi candidaţi: Goliac şi C. Popescu. **(D. Diaconescu — coresp. principal).**

● Reveniţi joi seara de la Aachen, giuleştenii au făcut ieri un ultim antrenament, jucînd „în familie" cu echipa de tineret. Incertă utilizarea lui Motroc, uşor lovit în partida cu Alemannia. **(D. Vişan)**

Politehnica Iaşi—Rapid. Pronostic: 1, X, 2. Pentru că: primo: universitarii ieşeni, deşi dornici de reabilitare după acel 0—2 de la Arad, cîştigă cu oarecare dificultate pe teren propriu; secundo: Rapidul se află după două victorii consecutive şi va încerca să revină în Bucureşti măcar cu un punct; terzio: echilibru (măcar teoretic) între elanul gazdelor şi plusul de experienţă al oaspeţilor. Deci, meci fără „solist"... Deşi sper să fie, totuşi, un concert... (OV. IOANIŢOAIA).

CRIŞUL: Baumgartner — Balogh, Serfozo, E. Naghi, Popovici, Cociş, Dărăban, Tomeş, Suciu, Kun I (Kassai), Harşani.

F.C. ARGEŞ: Ion Vasile — Păunescu, Păciuleţe, Vlad, Ivan, Prepurgel, Dobrin, Radu, Pavlovici, Ţurcan, Jercan.

Va arbitra E. Martin, ajutat la tuşă de S. Mindreş şi I. Hrisafi (toţi din Bucureşti).

● Nimic nou pe malurile Crişului. Antrenamente intensive şi jocuri cu echipa de tineret. Antrenorul Ferenczi va utiliza, probabil, „11"-le de duminica trecută. **(I. Ghişa — coresp. principal).**

● Antrenorii Bălănescu şi Mladin sînt foarte îngrijoraţi, întrucît şase jucători titulari au devenit indisponibili, fiind accidentaţi: Niculescu (întindere de ligament, imobilizat în ghips), Barbu (entorsă a şoldului), Ioniţă (întindere de ligament), Kraus (traumatism metatars), Olteanu (suspect de hepatită) şi Nuţu (recidivă entorsă la piciorul stîng). **(I. Feţeanu — coresp. principal).**

De două săptămîni, Oradea jubilează! Crişul a spart zăgazurile cu două victorii în serie şi a ieşit din matca... ultimului loc! În special, ultima ispravă — victoria asupra Stelei la Bucureşti — a creat în tabăra orădeană o veritabilă stare de euforie. Toţi se gîndesc acum la viitorul salt, spre o altitudine şi mai avantajoasă. Şi la baza calculelor se află, bineînţeles, certitudinea victoriei asupra argeşenilor. Dar nici aceştia nu stau pe roze în clasament, fiind deci de presupus că-şi vor vinde scump pielea şi... punctele. Însă sarcina lor este foarte grea, deoarece, pe lîngă faptul că evoluează în deplasare, au şase jucători de bază indisponibili. (G. MIHALACHE)

DINAMO BUCUREŞTI: Coman — Popa, Crăciunescu, Dinu, Ştefan, Gherghell, Stoenescu, Pîrcălab, Frăţilă, Lucescu, Nunweiller VI.

FARUL: Uţu — Pleşa, Koszka, Mareş, Dumbravă, Badea, Antonescu, Sasu, Iancu, Tufan (Tr. Popescu), Ologu.

Va arbitra A. Toth, ajutat la tuşă de A. Pop şi M. Bădulescu (toţi din Oradea).

● Bazil Marian a fost handicapat în cursul acestei săptămîni de prezenţa la Iaşi şi la Sofia a majorităţii titularilor. Se pare că va fi menţinută echipa de la Petroşeni, mai puţin Boc, accidentat miercuri. Este posibilă introducerea în linia de fund a tînărului Crăciunescu.

● O noutate la Farul: reintră Sasu, complet restabilit. În schimb, antrenorul Cosmoc are dubii în privinţa utilizării lui Iancu, care acuză în continuare dureri provocate de o întindere musculară. **(C. Popa — coresp. principal).**

Două echipe masive, cu mare forţă de luptă. Bucureştenii au de partea lor un plus de tehnicitate şi de experienţă, în rîndurile lor numărîndu-se numeroşi internaţionali (foşti, prezenţi sau... viitori). Farul este o echipă pe care terenul străin n-o intimidează. A dovedit-o şi în actualul campionat, fiind de mai multe ori aproape de a obţine victoria în deplasare. De fapt, pînă acum, cei mai puternici adversari ai constănţenilor au fost ... arbitrii. Aceştia i-au opus cea mai mare rezistenţă! Va fi, am impresia, un meci cu goluri multe, cu înaintări productive. Dinamo va înscrie, probabil, cel puţin un gol în plus... (JACK BERARIU).

UNIVERSITATEA CRAIOVA: Pîrcă (Gaboraş) — Niculescu, Mincă, Bitlan, Popa, Strîmbeanu, Stănescu, Niţă, Neagu, Oblemenco, Circiumărescu.

DINAMO BACĂU: Ghiţă — Kiss, Nunweiller IV, Velicu, Maghiar, Duţan, Vătafu, D. Ene, Dembrovschi, Rugiubei, David (Volmer).

Va arbitra A. Pîrvu, ajutat la tuşă de I. Dancu şi C. Ghemingean (toţi din Bucureşti).

● Jucătorii craioveni au efectuat săptămîna aceasta 9 antrenamente! Joi, universitarii au disputat un meci amical cu Metalul Tr. Severin. Scor: 5—1, prin golurile marcate de Bălan (2), Stănescu, Niţă şi Circiumărescu. Semne de întrebare legate de folosirea lui Ivan, accidentat la Sofia. **(I. Pastramagiu — coresp.).**

● Antrenamente „în familie" la Bacău. Antrenorul Nicuşor nu anunţă nici o modificare în formaţie.

Forma echipei Universitatea şi forţa de încurajare a publicului (record de spectatori pe ţară în sezonul actual) fac din formaţia condusă de Coidum şi Frînculescu o autentică favorită, pînă în punctul de unde începe în fotbal zona de mister şi de neprevăzut. Echipa are o mare calitate, care le cuprinde pe toate celelalte: aleargă mai mult decît adversarele ei.

Dinamoviştii din Bacău au dreptul să spere, gîndindu-se, mai ales, la eficacele Dembrovschi. Partida are indiscutabile puncte de atracţie. (R. BALABAN).

ETAPA A X-A

● *Astăzi, pe „Republicii", de la ora 15,30, Progresul va primi replica liderului ● Au craiovenii un meci uşor în compania elevilor lui Nicuşor? ● La Iaşi — meci deschis oricărui rezultat... ● La Arad — elanul faţă-n faţă cu experienţa*

VAGONUL: Gherghel (Arghişan) — Lenard, Mulroth, Boroş, Stănoaie, Adam, Schweilinger, Arnoţchi, Sfîrlogea, Dembrovschi, Macavei.

STEAUA: Andrei (Suciu) — Sătmăreanu, D. Nicolae, Jenei, Vigu, D. Popescu, Dumitriu III (Soo), Pantea, Constantin, Voinea, Creiniceanu.

Va arbitra S. Mureşan (Turda), ajutat la tuşă de A. Pop şi V. Topan (ambii din Cluj).

● Antrenorul T. Jurcă va aduce în teren aproape aceeaşi echipă ca şi la Tg. Mureş, din care va face parte şi Adam, restabilit, în locul lui Dvorjac. În rest, antrenamente zilnice pentru omogenizarea liniei de mijloc şi a atacului. **(Gh. Nicolăiţă — coresp.).**

● Joi, bucureştenii (mai puţin cei prezenţi la loturi) au întîlnit într-un meci-şcoală formaţia A.S.A. din campionatul orăşenesc. O indisponibilitate certă: Hălmăgeanu, accidentat la Iaşi. Dubii pentru linia de mijloc: Negrea sau D. Popescu? **(V. Dumitru).**

Acum un an, Steaua ne-a oferit, în turul campionatului, două surprinzătoare contraperformanţe: a fost învinsă de ambele echipe promovate din divizia B (Dinamo Bacău şi A.S.A. Tg. Mureş). Anul acesta, echipa bucureşteană a repetat prima parte a „programului": a fost învinsă de Crişul... E de aşteptat ca mîine, la Arad, fotbaliştii bucureşteni să facă, totuşi, totul ca să se dezică de „conservatorismul" de care sînt bănuiţi. Să nu uităm, însă, că Vagonul se află pe ultimul loc, situaţie în care o echipă aruncă TOTUL în joc. Pronosticul nostru? Luptă epuizantă din primul pînă în ultimul minut de joc. (M. POPESCU).

JIUL: Stan — Talpai, Georgescu, Stocker, Mihai, O. Popescu, Sandu (Georgevici), Peronescu, Libardi, Ionescu (Achim), Naidin.

A.S.A. TG. MUREŞ: Solyom — Şleam, Balaş, Toth, Chiru, Dodu, Siko, Lucaci, Mureşan, Raksi, Silaghi.

Va arbitra G. Limona, ajutat la tuşă de A. Rădulescu şi C. Popa (toţi din Bucureşti).

● Surprinzător, minerii au pierdut joi un „amical" la Tg. Jiu, cu Victoria din localitate. Scor: 2—3 (0—2). T. Ozon, care n-a urmărit totuşi rezultatul (ci omogenizarea echipei), nu anunţă pentru duminică nici o modificare. **(S. Băloi — coresp. principal).**

● La Tg. Mureş, antrenorul T. Bone a procedat la antrenamente zilnice folosind întregul lot, mai puţin Mureşan prezent la Sofia. După toate probabilităţile, la Petroşeni va juca formaţia de duminică. **(I. Păuş — coresp. principal).**

Minerii nu-şi mai pot îngădui luxul să fie prea generoşi cu echipele oaspe. Experienţa anilor trecuţi îi face cu siguranţă să reflecteze serios la faptul că punctele cedate acasă atîrnă greu în balanţă la ora socotelilor.

Mureşenii, la rîndul lor, vor să pună capăt, probabil, înfrîngerilor la limită în deplasare, cu care ne-am obişnuit în acest campionat. Raksi, Mureşan şi coechipierii lor se gîndesc că de la cele cîteva scoruri de 1—2 pînă la un meci nul nu-i decît un... pas. Un pas bun... şi-un gol. (D. COJOCARU)

PROGRESUL: Manta — V. Popescu, Mândoiu, Grama, Ad. Constantinescu, Neacşu, Şoangher, R. Ionescu, Matei, Oaidă, Ţarălungă.

U.T.A.: Gornea — Birău, Bacoş, Pojoni, Broşovschi, Petescu, Lereter, Schiopu, Axente, Domide, Moţ (Dumitrescu).

Va arbitra N. Cursaru (Ploieşti), ajutat la tuşă de T. Leca (Brăila) şi V. Liga (Galaţi).

● Antrenamente intensive, zilnice, în tabăra „bancarilor" din str. dr. Staicovici. Vineri au participat la un meci-şcoală şi Ţarălungă, reîntors de la Iaşi, şi R. Ionescu, prezent miercuri în naţionala de juniori de la Tîrgovişte.

● În lipsa celor 5 titulari plecaţi în loturi, textiliştii au jucat miercuri cu fruntaşa campionatului judeţean, Victoria Ineu. Scor: 9—0 pentru U.T.A. Nu se anunţă modificări faţă de echipa de duminică. **(Şt. Iacob — coresp principal).**

Deşi primeşte replica liderului, Progresul păstrează mari şanse de partea sa. Argumentul? Vine la joc cu moral (după strălucita victorie obţinută la Cluj), are în echipă cinci jucători care, duminică, au primit nota 9. Printre aceştia: Neacşu — om motor, la mijlocul terenului, Oaidă şi Ţarălungă — piesele grele ale atacului.

„Şi totuşi, mi-e frică de U.T.A. — îmi spunea zilele trecute Cornel Drăguşin — de această capricioasă echipă care evoluează mai relaxat în deplasare decît la domiciliu". (G. NICOARĂ)

PETROLUL: Sfetcu — N. Ionescu, Bădin, Pal, Mocanu, Dincuţă, Alexiu, Florea II, Grozea, Iuhas (Dridea), Moldoveanu (Oprişan).

UNIVERSITATEA CLUJ: Ringheanu — Cîmpeanu (Codrea), Anca, Solomon, Şoptereanu, Creţu, Ionescu, Uifăleanu (Lică), Mustăţea, Oprea, Crişan (Barbu).

Va arbitra V. Dumitrescu, ajutat la tuşă de V. Pădureanu şi G. Retezan (toţi din Bucureşti).

● În meci de verificare, joi, ploieştenii au dispus cu 5—0 de Petrolul Mija, fruntaşa campionatului judeţului Dîmboviţa. Au marcat: Dridea (3), Dincuţă şi Alexiu. Este probabilă utilizarea aceleiaşi formaţii ca şi duminica trecută. **(A. Vlăsceanu — coresp. principal).**

● După categorica victorie (cu 7—0) obţinută în faţa formaţiei austriece Grazer S.K., clujenii s-au antrenat uşor, pe compartimente. Multe probleme în alcătuirea formaţiei: Cîmpeanu sau Codrea, Bungău sau Creţu, Crişan sau Barbu? **(V. Morea — coresp. principal).**

Universitatea Cluj, după două săptămîni „secetoase" în puncte, are de trecut un examen greu. În ce măsură va reuşi să-i facă faţă? După cele două înfrîngeri consecutive, e de aşteptat, totuşi, ca această echipă — cîndva lideră a clasamentului — să depună eforturi pentru o refacere a potenţialului de luptă. Ploieştenii, oricum, pornesc ca favoriţi. Rămîne, însă, de văzut cum vor rezolva înaintaşii lor problema eficacităţii. Cele două goluri de la Bacău ar arăta că treburile au început să se îndrepte. Aşteptăm confirmarea. (C. ALEXE).

MÎINE, O NOUĂ ETAPĂ A „CUPEI ROMÂNIEI"

Mîine, se va disputa o nouă etapă a „Cupei României". În această fază a competiţiei vor intra în întrecere echipele din campionatul diviziei B. Iată programul complet al etapei:

Iprofil Rădăuţi — Chimia Suceava, Nicolina Iaşi — Gloria Bîrlad, Victoria Roman — C.F.R. Paşcani, Textila Buhuşi — Oţelul Galaţi, Petrolul Moineşti — Ceahlăul P. Neamţ, Chimia Mărăşeşti — Politehnica Galaţi, Metalul Buzău — Progresul Brăila, Stuful Tulcea — Portul Constanţa, I.M.U. Medgidia — Metalul Bucureşti, Celuloza Călăraşi — Dunărea Giurgiu, Vagonul Ploieşti — Politehnica Bucureşti, Muncitorul Gura Ocniţei — Poiana Cîmpina, Metalul Tîrgovişte — Flacăra Moreni, Recolta Stoicăneşti — Electroputere Craiova, Armata Craiova — Metalul Tr. Severin, Autorapid Craiova — Electronica Obor, Progresul Strehaia — C.S.M. Reşiţa, U. M. Timişoara — C.F.R. Timişoara, Minerul Anina — Politehnica Timişoara, Victoria Călan — C.F.R. Arad, Someşul Satu Mare — Minerul Baia Mare, Foresta Năsăud — C.F.R. Cluj, Arieşul Cîmpia Turzii — Medicina Cluj, Metalul Aiud — Metalul Hunedoara, Soda Ocna Mureş — Industria sîrmei, Spicul Ardud — Olimpia Oradea, Medicina Tg. Mureş — Gaz metan Mediaş, Chimica Tîrnăveni — A.S. Cugir, A.S.A. Sibiu — Chimia R.M. Vîlcea, Textila Mediaş — C.S.M. Sibiu, Măgura Codlei — Steagul roşu Braşov, Oltul Sf. Gheorghe — Metrom Braşov.

Toate partidele vor începe la ora 14,30.

TRAGERE LA SORŢI ÎN C.O.T.

F.C. ARGEŞ ÎNTÎLNEŞTE PE GÖZTEPE (TURCIA)

ZÜRICH, 11 (prin telex). — La sediul F.I.F.A., comitetul de organizare a „Cupei oraşelor-tîrguri" a procedat la tragerea la sorţi a jocurilor din cadrul 16-imilor de finală ale competiţiei. *Reprezentanta României, echipa F. C. Argeş, întîlneşte formaţia turcă Göztepe Izmir.* Iată meciurile, în ordinea ieşirii din urnă: S. V. Waregem-Legia Varşovia, Chelsea-DWS Amsterdam, S. V. Hamburg-Slavia Praga, Sporting Lisabona-Newcastle, Göztepe Izmir-F. C. Argeş, Leeds sau Standard Lüttich-Napoli sau Grasshoppers, Hansa Rostock-Fiorentina, Glasgow Rangers-F.C. Dundalk, Hibernians-Lokomotive Leipzig, Vittoria Setubal-Ol. Lyon, Aris Saloniki-Ujpesti Dozsa, Juventus-Eintracht Frankfurt, Panathinaikos-Atletico Bilbao, O.F.K. Beograd-Bologna, Aberdee-Real Saragossa, AIK Stockholm-Hannover 96. *Jocurile tur-retur vor trebui disputate pînă la 13 noiembrie.*

O PRECIZARE

În ultimul număr al revistei FOTBAL am citit cu surprindere că pentru meciul Politehnica Iaşi—Universitatea Craiova aş fi fost delegat ca **arbitru de centru** şi schimbat apoi la **linie**, oarecum disciplinar. Ţin să precizez că de la început am fost delegat ca arbitru la linie şi nicidecum la centru.

D. ISĂCESCU
arbitru de fotbal

N.R. Verificînd la Federaţie, ni s-a confirmat că lucrurile stau aşa cum le prezintă arbitrul D. Isăcescu.

Plata premiului în valoare de 94.942 lei cîştigat la Pronosport se va face astăzi pe stadionul Republicii

Astăzi, în pauza meciului de fotbal Progresul-U.T.A. de pe stadionul Republicii, va avea loc festivitatea de înmînare a premiului în valoare de 94.942 lei cîştigat de către participantul Mincu Ion din Bucureşti la concursul Pronosport nr. 40 din 6 octombrie 1968, pe o variantă cu 13 rezultate exacte.

Tot la acest concurs, trei participanţi au obţinut fiecare cîte 37.976 lei la categoria a II-a.

Astăzi este ULTIMA ZI în care vă mai puteţi depune buletinele pentru concursul Pronosport de mîine. Înainte de a vă fixa pronosticurile, vă recomandăm să consultaţi „Programul Loto Pronosport" care vă poate furniza date în legătură cu meciurile care alcătuiesc programul de concurs.

■ Marţi este ULTIMA ZI pentru procurarea biletelor la concursul Pronoexpres de miercuri 16 octombrie, primul concurs obişnuit care beneficiază de noua formulă tehnică „5 din 45". Această formulă se deosebeşte structural de cea aplicată pînă acum, în sensul reducerii numărului total de numere de la 49 la 45 şi înscrierii pe bilet a 5 numere în loc de 6.

Participînd la concursurile Pronoexpres obişnuite „5 din 45" aveţi mai multe şanse de cîştig.

LOTO

Numerele extrase la tragerea din 11 octombrie:

61 86 73 68 35 55 71 65 64 7 29 50

Fond de premii: 815.968 lei.

Actualitatea internaţională

Nou record mondial al orei

OLE RITTER (Danemarca): 48,666 Km!

CIUDAD DE MEXICO 11 (Agerpres). — Pe pista velodromului olimpic din Ciudad de Mexico, ciclistul profesionist danez Ole Ritter a stabilit un nou record mondial al orei parcurgînd în 60 de minute distanţa de 48,666 km. Vechiul record mondial (48,093 km) aparţinea sportivului belgian Ferdinand Bracke şi fusese stabilit la 30 octombrie 1967 pe velodromul din Roma.

Iată timpurile intermediare obţinute de Ritter: 5 km: 6:10,02/100; 10 km: 12:21,76; 15 km: 18:33,03; 20 km: 24:42,19; 30 km: 37:04,93; 45 km: 55:30,39.

C. M. DE LUPTE LA MAR DEL PLATA

CIUDAD DE MEXICO. — În cadrul congresului federaţiei internaţionale de lupte — amatori, vor fi confirmate datele viitoarelor campionate mondiale de lupte greco-romane şi libere (1—10 martie 1969 la Mar del Plata — Argentina), europenele de lupte greco-romane (luna mai la Modena — Italia), europenele de lupte libere (iunie — Sofia) şi mondialele de juniori la greco-romane şi libere (Denver — Canada).

PRIMELE CAMPIONATE MONDIALE DE NATAŢIE ÎN 1971

CIUDAD DE MEXICO. — Federaţia internaţională de nataţie a decis ca primele campionate mondiale să aibă loc în Europa în anul 1971. Elveţia a depus oficial candidatura oraşului Geneva pentru a doua jumătate a lunii august. Programul va fi cel olimpic.

La Balcaniada de tenis de masă:

România-Bulgaria 5-0 (băieţi) şi 3-0 (fete)

SKOPLJE, 11 (prin telefon). În prima zi a Balcaniadei de tenis de masă, reprezentativele României au dispus de cele ale Bulgariei cu scorurile de 5—0, la băieţi, şi 3—0, la fete.

Rezultate tehnice, bărbaţi: Giurgiucă-Kostov 2—0 (14 8), *Sindeanu*-Beşeviţki 2—0 (14, 14), *Rethi*-Georgiev 2—1 (—21, 9, 17), *Giurgiucă*-Beşeviţki 2—0 (12, 20), *Rethi*-Kostov 2—0 (4, 10); *femei: Maria Alexandru*-Neikova 2—0 (10, 9), *Eleonora Mihalca*-Ranghelova 2—0 (15, 19), *Maria Alexandru, Eleonora Mihalca*-Ranghelova, Hristova 2—0 (7, 9).

În momentul efectuării convorbirii telefonice au început întîlnirile România - Grecia (masculin şi feminin). Sîmbătă vor avea loc partidele România-Iugoslavia (fete şi băieţi).

telex-radio-telefon

LA KARL MARX STADT s-a disputat cea de a doua întîlnire dintre selecţionatele de hochei pe gheaţă ale R. D. Germane şi Poloniei. Victoria a revenit gazdelor cu 5-4 (1-1, 2-1, 2-2).

■

CONCURSUL INTERNAŢIONAL de pentatlon modern de la Budapesta s-a încheiat cu un dublu succes al sportivilor maghiari. La individual, pe primul loc s-a clasat Bako (Ungaria) cu 5275 p., urmat de Gronke (R. D. Germană) 5217, Kelemen (Ungaria) 5104 p etc.

Pe echipe, victoria a revenit primei formaţii a Ungariei cu 15 159 puncte, urmată de Ungaria B 14 537 puncte şi R. D. Germană 14 372 puncte.

■

ÎN CADRUL campionatului de hochei pe gheaţă al U.R.S.S., s-au înregistrat următoarele rezultate: Torpedo Gorki-SKA Leningrad 3-4; Traktor Celiabinsk-Sibir Novosibirsk 4-3; Spartak Moscova-Lokomotiv Moscova 5-0; Dinamo Kiev-Dinamo Moscova 3-3.

ATENA, 11 (Agerpres). — După patru etape, în turul ciclist al Greciei, a trecut pe primul loc în clasament sportivul belgian Van Tyghen. Fostul lider, elveţianul Spahn ocupă locul secund la 36 s.

Etapa a 4-a, Olympia-Sparta (194 km) a revenit lui Freis (Luxemburg) în 5 ha 16:22,0. În acelaşi timp cu învingătorul a sosit un pluton din care făceau parte printre alţii şi cicliştii români Nicolae Ciumeti şi Walter Ziegler.

A XIX-a OLIMPIADA MEXICO 68

Din jurul ringului

Una din cele mai așteptate competiții olimpice este, fără îndoială, turneul de box care va începe duminică pe ringul **„Arenei Mexico"**. Niciodată în istoria Olimpiadelor n-a fost înregistrată o asemenea cifră de participare: **354 boxeri vor lupta pentru cucerirea celor 44 de medalii.** In cadrul lucrărilor A.I.B.A., care și-a programat un congres-informativ în eleganta sală a Institutului mexican de securitate socială, s-a comunicat numărul boxerilor pe categorii, după cum urmează: 24 (semimuscă), 30 (muscă), 40 (cocoș), 39 (pană), 38 (semiușoară), 39 (ușoară), 38 (semimijlocie), 34 (mijlocie mică), 36 (mijlocie), 18 (semigrea) și 18 (grea). Așadar, în categoria lui Giju sînt angajați cei mai mulți participanți. Pentru a putea deveni campion olimpic la această categorie urmează ca învingătorul să susțină 4—5 meciuri.

În fiecare zi vor avea loc cîte două gale a cîte 14 meciuri. Cu prilejul lucrărilor dl. Russel, președintele A.I.B.A., a prezentat raportul forului internațional. Nichifor Denisov (U.R.S.S.), președintele comisiei europene a arătat că în viitor ar fi de dorit să fie limitat numărul participanților la J.O.

Vineri a avut loc tragerea la sorți pentru stabilirea perechilor. Înaintea acestei operații participanții au fost supuși examenului medical, pentru care organizatorii au convocat 28 de medici de specialitate. S-a stabilit ca la această ediție **„Cupa Val Barker"** să fie acordată, la sfîrșitul competiției, celui mai tehnic pugilist. Cupa va fi înmînată de Valeri Popenko (U.R.S.S.) cel mai bun boxer de la J.O. Tokio, care se află aici în calitate de turist (după cum se știe Popencenko a abandonat boxul).

Dl. Russel a anunțat oficial că cel de al VII-lea Congres ordinar al A.I.B.A. va avea loc în anul 1970 la Rio de Janeiro. Pentru calitatea de membru în forul suprem, la acest Congres candidează și Gh. Guriev, președintele Federației române de box.

★

Antrenamentele pugiliștilor sînt urmărite cu mare interes. Ele au loc pe cele 10 ringuri montate într-o sală plasată în imediata apropiere a blocului delegației sportive a României. La antrenamentul de ieri doi operatori ai televiziunii mexicane s-au ocupat îndeosebi de campionul european N. Giju. Seara, în cadrul unei emisiuni programată pe canalul 2, l-am urmărit pe Giju și pe ceilalți membri ai echipei noastre care se pregătesc intens pentru marele „soc". Boxerii italieni au făcut un antrenament la mănuși cu pugiliștii americani. Apropo, echipa S.U.A. prezintă boxeri la toate cele 11 categorii (10 sînt negri). Într-o discuție cu cunoscutul antrenor italian Rea acesta ne-a spus: **„I-am urmărit la antrenamente pe boxerii români. Ei sînt în formă bună și au o dispoziție deosebită de luptă. Cred că românii vor face o figură bună la această competiție".** În privința arbitrilor trebuie să vă spun că ieri după amiază, în cadrul unei ședințe de lucru, oficialii au depus „jurămîntul" în fața conducerii A.I.B.A. Rămîne de văzut dacă ei nu vor uita acest lucru chiar atît de curînd. Dl. Gastle (Australia), vicepreședintele A.I.B.A., președintele comisiei de judecători, ne-a asigurat că va face tot ce este posibil ca întîlnirile să cunoască un real succes și ca învingători să fie declarați cei mai merituoși.

La sfîrșitul Congresului informativ A.I.B.A., comitetul european a anunțat că urmează ca, în zilele următoare să fie discutat raportul delegatului României, privind organizarea viitoarelor campionate europene programate, după cum se știe, între 31 mai — 8 iunie 1969, la București.

Paul OCHIALBI

Nicolae Giju, campionul european al cocoșilor

„MUȘCHETARII" DE PE MALURILE DÎMBOVIȚEI SÎNT URMĂRIȚI CU UN INTERES APARTE LA MEXICO

Către lotul de scrimeri români se îndreaptă atenția curioasă dar și respectuoasă a celor mai mulți dintre participanții la întrecerile de floretă, deoarece, după cum se știe, valoarea reprezentanților noștri este bine recunoscută pe plan mondial. Nu mai departe decît anul trecut, la ultimele campionate mondiale care au avut loc la Montreal, în Canada, formația de floretă-bărbați a cucerit locul întîi, în vreme ce floretistele s-au clasat pe locul III dovedindu-se, însă, de valoare sensibil apropiată cu învingătoarele (poate nu trebuie trecut cu vederea faptul că, în acest an, floretistele românce le-au depășit pe învingătoarele lor de la Montreal).

Dar respectul despre care aminteam, în ceea ce privește atenția arătată „mușchetarilor" de pe maiul Dîmbovitei, trebuie explicat prin atmosfera sobră sau, mai precis, extrem de lucidă, care caracterizează acest grup de sportivi. Departe de a se lăsa tentați de gloria premergătoare competiției ei s-au concentrat asupra antrenamentului, asupra menținerii formei pe care au realizat-o în perioadele anterioare, evitînd astfel publicitatea exagerată, laudele prealabile și — adeseori consecința amară a unei astfel de atitudini — dezamăgirea care urmează.

Sarcina celor doi antrenori, Vasile Chelaru (băieți)) și Andrei Vilcea (fete) este, în consecință, mult ușurată de însăși comportarea elevilor lor care își cunosc perfect sarcinile, se simt răspunzători pentru apărarea unui prestigiu pe care ei înșiși l-au cucerit pentru țara lor și pentru sportul practicat, astfel încît întreaga atenție a tuturor acestor băieți și fete este reținută de concursul al cărui orizont se apropie cu fiecare zi. Pînă atunci ei muncesc fără preget, depunînd un efort neînchipuit de mare. Pentru cine nu asistă decît la concursuri de scrimă este aproape de neînțeles duritatea antrenamentului. Ca și în cazul balerinilor a căror evoluție de pe scenă lasă impresia unei vimitoare ușurințe, ei ajung la aceasta cu prețul unui mare volum de muncă.

Ei bine, acestor neinițiați, pe care nu-i cert pentru asta, vreau să le spun că de pe nici un boxer sau luptător nu am văzut curgînd atîta transpirație la un antrenament cît a curs de pe fiecare component al lotului de scrimă, în după amiaza zilei cînd i-am urmărit.

Asalturile preolimpice sînt promițătoare

Pînă la un punct, reprezentanții floretei românești și-au consacrat timpul pregătirii în cadrul lotului propriu, după care au susținut cîteva întreceri de control cu echipe străine. Ele au fost alese după criterii obiective: întîi un meci pentru băieți cu echipa Argentinei (scor 12—4 pentru români) adversar care nu punea probleme speciale experimentaților noștri compatrioți, dar care a constituit o bună verificare înaintea unui alt „asalt", de data aceasta cu redutabila formație a Angliei. Au fost aleși insularii, deoarece sînt recunoscuți și respectați pentru tenacitatea cu care luptă pentru fiecare „tuș" și pentru valoarea dovedită, cu un an în urmă, la Montreal cînd, printre altele, au terminat la egalitate (8—8) cu formația U.R.S.S. În acest „test-meci" a fost angrenat și lotul feminin, opunîndu-se echipe de cîte 5 trăgători, atît la fete cît și la băieți. Rezultatele ne-au fost favorabile, în ambele confruntări, la același scor 20—5. Englezii au un stil dificil pentru orice adversar astfel încît superioritatea sportivilor noștri a dat satisfacție și antrenorilor și înșiși sportivilor, făcîndu-i pe cei care au asistat, nu întîmplător, la întîlnire să ridice a mirare dar și a respect din sprîncene, și să ducă cu ei vești... nu prea bune celor care-i trimiseseră la aceste asalturi. De altfel, acesta este aspectul tipic al aprecierii care-i înconjoară pe floretiștii români: toate antrenamentele lor se fac cu public, cu un public, bineînțeles, foarte... competent și, mai presus de toate, interesat.

În fine, un al treilea meci, de asemenea, cu cele două formații, a fost susținut în compania reprezentanților țării gazde la băieți, în condiții olimpice (cîte 4 componenți), la fete, în mod excepțional, cîte 5 concurente de fiecare parte. Scor la băieți 12—4, la fete 20—5.

Cei trei pentru „individuale"

În funcție de rezultatele și de consultările avute cu membrii biroului federației de specialitate, antrenorii noștri au stabilit ca la turneul individual cu care vor începe întrecerile olimpice să fim reprezentați la floretă bărbați de Ionel Drîmbă, Tănase Mureșanu și Mihai Țiu iar la floretă fete de Olga Szabo, Ecaterina Iencic și Ileana Drîmbă. Echipele vor fi completate cu Falb și Haukler, și, respectiv, Maria Vicol și Ana Ene.

Procedîndu-se la această alegere s-a avut în vedere interesul scrimei românești, astfel încît sîntem convinși că toți membrii loturilor vor depune toate strădaniile pentru a confirma marea lor valoare internațională.

De altfel, regulamentul de concurs prevede ca seriile la echipe să se alcătuiască după turneul individual și în funcție de rezultatele înregistrate în acesta. Prin urmare, interesul celor care vor intra pe planșă este tocmai acela de a se clasa cît mai sus, în ordinea valorilor. Pentru membrii echipelor, antrenorii au prevăzut antrenamente continue, chiar în compania celor înscriși și la individual, astfel încît ei să nu piardă nimic din pregătire ci să și-o mențină la un nivel corespunzător.

Principalii adversari ai floretiștilor români vor fi trăgătorii din U.R.S.S., Polonia, Ungaria și Franța, dar în acest anturaj pot intra și alți sportivi printre care cei din R.F. a Germaniei. La fete, departajarea va fi la fel de dificilă, în concurs intrînd cu șanse egale, pe lîngă floretistele sovietice și cele din Italia, Ungaria, Franța și România. Dar surprize pot furniza, de asemenea, participantele poloneze și cele vest-germane.

Bucuria în duel cu... nostalgia

În grupul celor cinci floretiste din țara noastră s-a desfășurat miercuri o sărbătoare cum puține au avut prilejul să vadă, pînă acum, locatarele blocurilor 25 și 26 rezervate concurentelor olimpice. În timp ce Olga Szoba se pregătea, ca orice femeie să-și înfrunte cel de al 30-lea an de viață (eveniment de notorietate publică pentru sportivi — spre regretul, lor, desigur), în cadrul foarte intim al grupului, din apartamentul de împrumut al scrimerelor noastre, o întreagă familie, compusă din 6 copii, între 3 și 13 ani, alcătuind o redutabilă orchestră de chitare (ale căror acorduri aveau să fie pigmentate de o tobă) s-a deplasat în satul olimpic pentru a oferi un program artistic sărbătoritei noastre.

Trebuie să fi fost cîndva departe de casă, trebuie să fie lăsat acolo un puști de 2 ani și jumătate, răsfățat și tiranic în dulcegării (poate să răspundă și la alt nume în afară de cel de Szoni — diminutiv de la Alexandru), ca scumpa noastră Olga, pentru a înțelege cum poate să plîngă cineva cînd o lume întreagă o sărbătorește și îi arată dragoste, străduindu-se s-o facă să uite depărtarea de cei mai dragi. Dar Olga a plîns și nimeni n-a putut s-o mîngîie pentru că intrarea în sectorul sportivelor este interzisă de paza asigurată de gărzi feminine (cine mai crede în solidaritatea femeilor să ne întrebe pe noi și pe toți cei care oftează pe sub gardul blocurilor numite), astfel că a ajuns la cea de a doua sărbătoare, de la lotul bărbaților (pe care, curios, nu-i păzește nimeni) cu ochii strălucind (de fericire, credeau cei neinformați), stîrnind o mirare uriașă cînd, auzind celebrul „mulți ani trăiască" executat cu eroism de corul improvizat (din care făceau parte și conducătorii delegației), Olga a izbucnit iar în lacrimi și în sughițuri de plîns. Cine să le mai înțeleagă, oare, pe femei?

...Aniversarea Olgăi, udată din belșug cu varietăți de Coca, Pepsi, Cola, Sport, cu Fanta și „haranca" a fost împlinită de cîteva mici daruri, însă de mari proporții la asemenea depărtare de casă: un album filatelic cu raritățI românești, și o păpușă... băiat, într-un frumos costum național, pe care Olga l-a strîns la piept de parcă ar fi fost de adevărat. În mod oficial, dar nu mai puțin călduros, marea noastră campioană a fost felicitată de Gheorghe Ghișoiu, secretar al C.N.E.F.S. și Ovidiu Chirață, vicepreședintele federației de specialitate.

★

Atmosfera în rîndul echipei de scrimă este bună, sportivii noștri suportînd cu succes „tarele celebrității", deci oprindu-se înainte de linia îngîmfării, preferînd s-o înlocuiască cu efort. Vor avea timp și pentru altceva, după Jocuri.

Iuliu Falb, singurul care a călcat strîmb (pe una din treptele scărilor blocului) a fost puțin indisponibil dar, în prezent, muncește cot la cot cu ceilalți.

Optimismul care-i caracterizează în momentul de față pe campionii mondiali și pe medaliatele cu bronz de la Montreal poate fi definit robust.

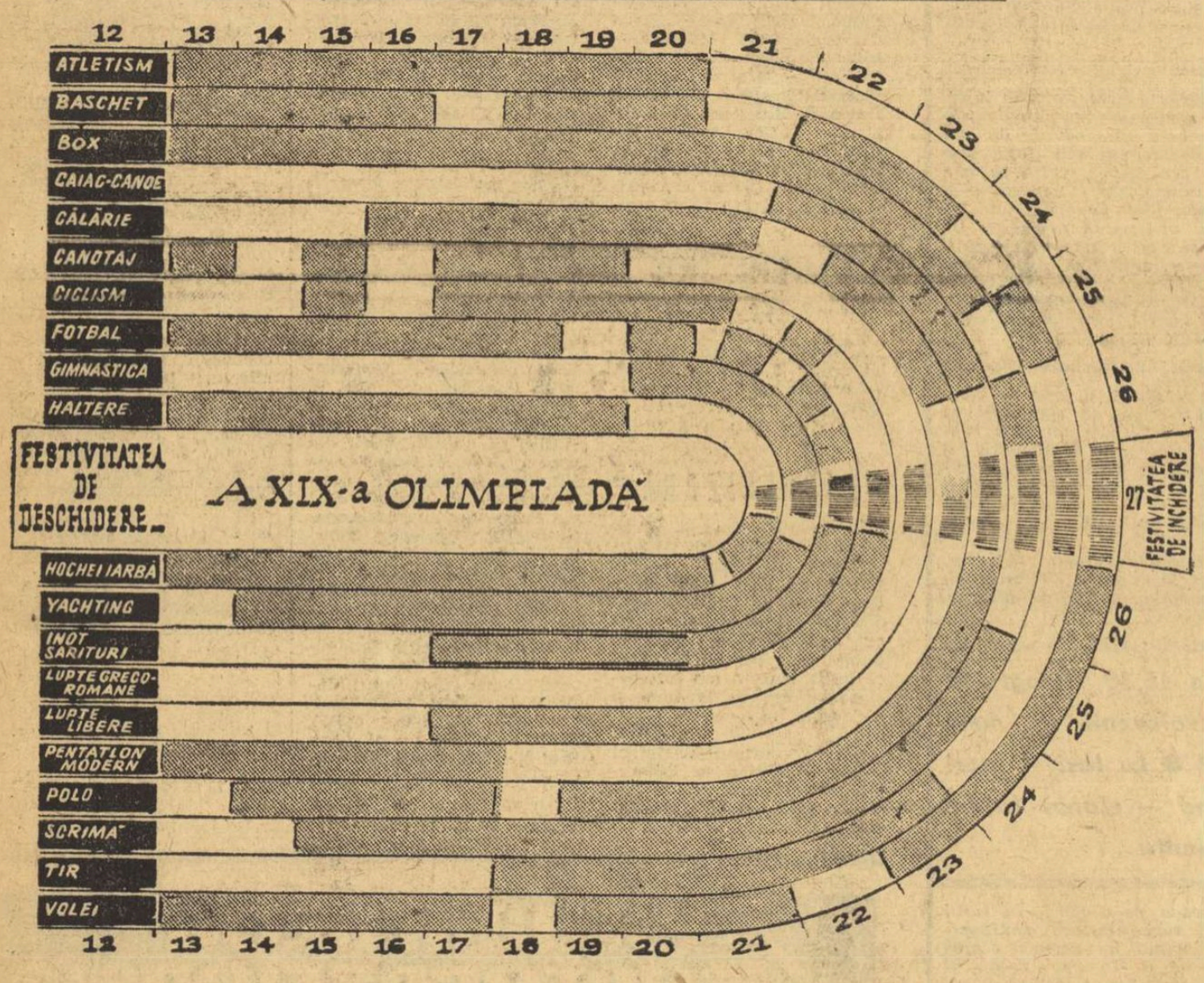

De-a lungul celor 16 zile de J.O. sînt programate întreceri la 19 ramuri de sport, pentru care stau la dispoziția pretendenților un număr de 172 de medalii de aur, 133 la bărbați, 39 la femei.

AZI LA MEXICO

Ora 11,00 (19,00) *) — Festivitatea de deschidere a celei de a XIX-a ediții a Jocurilor Olimpice de vară.

Pe MICUL ECRAN

Ora 19,00 (pe programul I) — Transmisie directă a Festivității de deschidere.

***) În paranteză este trecută ora Bucureștiului.**

De ce numai pe programul I?

Jocurile Olimpice suscită, în mod firesc, un interes major. De aceea a produs multă bucurie știrea că — prin intermediul unui satelit — pasionații sportului din România vor putea recepționa și ei pe micul ecran imagini de la Ciudad de Mexico. Această satisfacție a fost umbrită însă de faptul că transmisiunile televiziunii noastre vor fi făcute — în marea majoritate a cazurilor — pe programul I. Numeroși sînt cei care s-au adresat în ultimele zile redacției noastre pentru a ne transmite nemulțumirea lor față de această decizie a Televiziunii. După cum se știe, marea majoritate a telespectatorilor din București au la aparate antene pentru programul II. Au încercat în zilele premergătoare deschiderii J.O. să găsească antene și pentru programul I, dar magazinele le epuizează. Din această cauză transmisiile de la Jocurile Olimpice vor fi captate doar de un număr mic de telespectatori din Capitală. Cei care ne-au sesizat, ne-au adresat și rugămintea de a supune conducerii Televiziunii propunerea de a reveni asupra hotărîrii inițiale și de a introduce și pe programul II transmisiunile de la Ciudad de Mexico. Ne facem ecoul acestora cu speranța că începînd chiar cu Festivitatea de deschidere — programată astăzi — Televiziunea le va satisface acest îndreptățit deziderat.

AVANCRONICĂ

(Urmare din pag. 1)

bofil din Mexic, care a fost nevoit să-și mărească instalațiile speciale de la ferma sa. Porumbeii vor fi transportați cu 5 camioane spre stadionul olimpic, în zorii zilei de 12 octombrie, în 150 de coșuri de răchită importate din Belgia și care vor fi dispuse jur-împrejurul stadionului.

Toată partea muzicală a ceremoniei de deschidere va fi condusă de maestrul Hector Quintanar, compozitor și șef de orchestră. Defilarea atleților va fi acompaniată de 17 marșuri militare, toate mexicane, cu nume sonore ca „Viva Mexico", „Sombrero Ancho", „Heroica puebla". Fanfara este compusă din 340 de executanți proveniți din 6 școli și unități militare.

Intrarea sportivilor va dura 53 de minute, iar ieșirea doar 33 de minute. Purtătorii de pancarte, în număr de 124, sînt toți cadeți ai Colegiului militar.

La ora 9 dimineața, ceea ce le permite să-și ia în liniște micul dejun, sportivii vor fi transportați cu o caravană de 64 de autocare din satul olimpic spre stadionul Kalentamiento, din apropierea Stadionului Olimpic, care va fi abordat prin poarta de sud.

Alt capitol al broșurii este rezervat baloanelor care vor fi de două feluri. În primul rînd, cinci mari baloane de plastic, cu un diametru de 12,5 m, simbolizînd cele 5 cercuri olimpice. Umflate cu heliu, acestea se vor înălța în aer cu o viteză de 100 de metri la fiecare 54 de secunde și sînt prevăzute cu un dispozitiv de autodistrugere, care va funcționa la capătul a 15 minute. În plus, 40 000 de baloane de format tradițional, reținute în cutii dispuse în jurul stadionului, ca și cutiile de porumbei, vor fi lansate de către 150 de cercetași în momentul în care o delegație de șase tinere japoneze, îmbrăcate în kimono, vor preda altor șase tinere mexicane, în costum național drapelul olimpic oficial.

Marea cupă care va primi și reține flacăra olimpică are un diametru de 4 metri, o adîncime de 1,50 m, cu 6 arzătoare, care vor permite flăcării să atingă o înălțime variind între 50 de centimetri și 2 metri.

Tabloul electronic, pe care vor apare textele celebre ale lui Pierre de Coubertin, discursul președintelui C.I.O. și cuvintele jurămîntului olimpic, are o înălțime de 8,10 m și o lățime de 30 de metri.

JIRI DALER (Cehoslovacia), campion olimpic la Tokio, prevede

PERFORMANȚE DE DOMENIUL FANTASTICULUI...

CICLISM

Pentru a furniza cititorilor „SPORTULUI" pronosticurile cerute, în ramura ciclismului, am socotit că este cel mai nimerit să mă adresez chiar campionului olimpic de la Tokio în proba de urmărire, apreciatul pistard cehoslovac JIRI DALER.

L-am văzut cu cîteva clipe înainte de plecarea sa spre Ciudad de Mexico, acolo unde urmează să fie punctul terminus al prodigioasei sale cariere sportive. Daler, acest bărbat de 28 de ani, inteligent, calm, simpatic, este hotărît acum să-și pună bicicleta la magazie. De două ori a luat startul pe pista mexicană, unde vor avea loc întrecerile olimpice de ciclism. În 1966 el a cîștigat două medalii de aur (urmărire individuală și pe echipe) în „Săptămîna preolimpică", iar în 1967 s-a clasat abia al patrulea, e drept, dar s-a întors acasă cu două recorduri mondiale (4 și 5 km).

„Sînt convins, pot să pariez chiar, că la Mexico vor fi doborîte 3 recorduri mondiale — și-a început răspunsul la întrebarea noastră, Jiri Daler. **Adică, la 1000 m cu start de pe loc, la urmărire individuală și pe echipe. Nu vor fi recorduri la sprint și tandem!**

Pe ce mă bazez în acest pronostic? Am două motive principale. Primul rezultă din consultarea listei de rezultate obținute la Săptămînile preolimpice, în special la cea de anul trecut, cînd s-au obținut rezultate fantastice. Pe kilometru s-a mers cu 4 secunde mai rapid decît în Europa, iar la urmărirea individuală diferența a fost de 12 secunde față de pistele de la șes. S-a explicat aceasta prin mai mica rezistență a aerului, la altitudine. Cu aceasta au fost de acord și medicii, de altfel, care au acordat șanse pentru performanțe maxime în acele probe cu durată în jur de 5 minute.

Al doilea motiv este, pentru mine, calitatea pistei. În anii din urmă s-a concurat, în special, pe piste de beton, care nu sînt cele mai bune. Personal, sînt sensibil handicapat de suprafața dură, cu asperități, a betonului. La Mexico, se aleargă pe o pistă de lemn, mult mai rapidă. Experiența ultimilor 20 de ani demonstrează, în mod clar, superioritatea lemnului. Este suficient să amintesc de acea pistă a recordurilor, Vigorelli din Milano, care a facilitat atîtea răsunătoare performanțe.

La toate acestea s-ar mai putea adăuga, firește, pregătirile asidue pe care le-au făcut toți competitorii olimpici pentru a se prezenta în formă maximă la marea întrecere".

Aș completa cele spuse de Jiri Daler cu cîteva cifre. La urmărire individuală, performanța medie a primilor 20 de alergători este cu aproximativ 2 s mai bună în acest sezon decît a fost în anul precedent. Cea mai bună performanță mondială (în cursă cu adversar: pentru record alergătorul trebuie să concureze singur) era 4:50,1 dar în acest an s-au înregistrat timpi pînă la 4:40,0. La urmărire pe echipe, italienii au înregistrat 4:20,83 mai bine decît în toate tentativele de record făcute pînă acum la Mexico.

Va fi interesant să consemnăm și pronosticurile — strict cifrice — pe care ni le-a dat Jaroslav Cihlar, antrenorul lotului cicliștilor cehoslovaci. Iată-le: 1.000 m cu start de pe loc — 1:04,0; urmărire individuală — 4:40,0; urmărire pe echipe — 4:20,0.

Deci, tot de domeniul fantasticului...

Jiri CERNY
redactor la „Ceskoslovensky Sport" — Praga

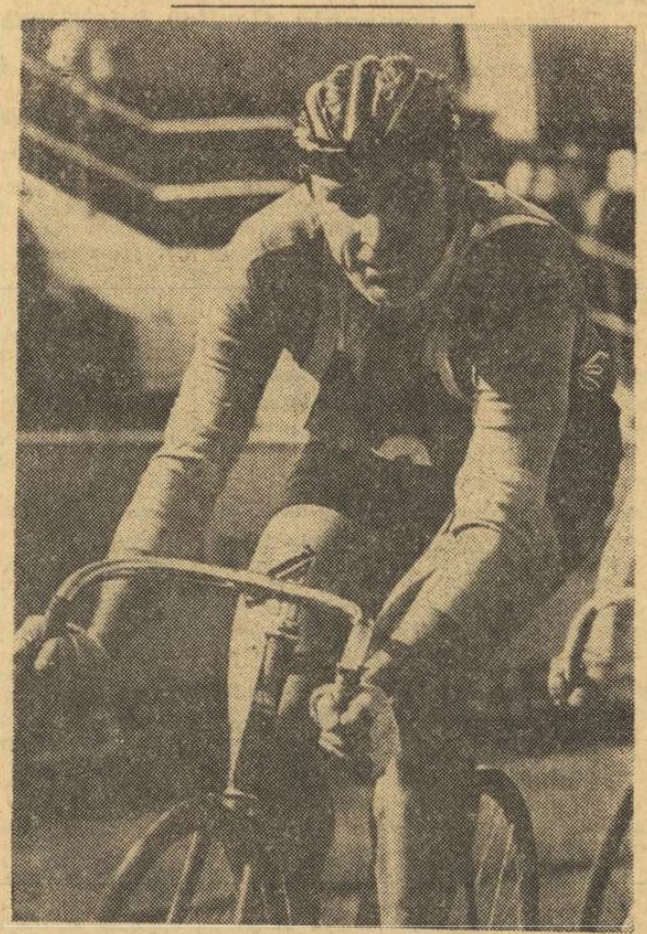

JIRI DALER

Ancheta internațională a ziarului SPORTUL

CE RECORDURI MONDIALE VOR CĂDEA LA MEXICO?

Tiparul I. P. „Informația", str. Brezoianu nr. 23—25, București

40368

Redacția și administrația : str. Vasile Conta nr. 16, tel. 11.10.05, interurban 72 și 286. Telex sportrom buc. 180.

PROLETARI DIN TOATE ȚĂRILE, UNIȚI-VĂ!

sportul

4 pagini 30 bani

Anul XXIV — Nr. 333 (5767) ZIAR AL CONSILIULUI NAȚIONAL PENTRU EDUCAȚIE FIZICĂ ȘI SPORT Duminică 13 octombrie 1968

A XIX-a EDIȚIE A JOCURILOR OLIMPICE — ZIUA I

O premieră a celei de-a XIX-a ediții a J. O. Pentru întîia oară flacăra olimpică este adusă pe stadion de o sportivă. Enriqueta Basilio urcă cele 90 de trepte spre marea cupă de metal în care va aprinde flacăra sacră a Jocurilor Olimpice. Telefoto : A. P.—AGERPRES

Există, prin tradiție, un fast al ceremoniilor de deschidere. Jocurile Olimpice îl cunosc de milenii dar — parcă — în epoca lor de istorie modernă momentul a căpătat și el un caracter competitiv încercîndu-se de la o ediție la alta să se întreacă tot ceea ce a fost realizat mai înainte.

Din acest punct de vedere uvertura celei de-a XIX-a ediții a J.O., desfășurată pe marele stadion din cetatea universitară a întrunit toate atributele genului. Tribune arhipline, însumînd mult peste cifra oficială de 80 000 de spectatori, cît este în mod normal capacitatea sa, trompeți, fanfare, feerie de culori, baloane, mii de porumbei și atîtea altele, întregul cortegiu de mijloace emoționale, vizuale și auditive, care însoțește un asemenea moment.

Dar Olimpiada este măreață și magnifică prin ea însăși, prin semnificațiile ei, prin ideile pe care le propulsează, cucerind conștiințele, mereu victorioase în lupta grea cu distanțele, prejudecățile, concepțiile, credințele.

Organizatorii mexicani și-au pus în joc întregul lor orgoliu și toată măiestria organizatorică pentru a da de la început acestei a XIX-a ediții a Jocurilor Olimpice fastul meritat. Și au reușit cu prisosință. Deschiderea a fost într-adevăr emoționantă.

...Deasupra înaltului platou pe care se află capitala, Ciudad de Mexico, a coborît simbătă de dimineață un timp înnourat, cu rare ilumînări. Temperatura este destul de răcoroasă. Pătrundem pe stadion. De jur-împrejurul său flutură drapelele țărilor participante.

Cu două ore înainte de începerea ceremoniei, dacă nu chiar mai devreme, spectatorii încep să-și ia grijului locurile în tribune. Deși toate sînt numerotate...

Pe peluza stadionului și pe pistă, mai multe sute de fetițe, îmbrăcate în rochițe albe, roșii, verzi, galbene și negre, simbolizînd culorile olimpice și înfrățirea raselor sub stema olimpismului, execută dansuri și cîntece, compunînd un pitoresc spectacol preliminar. După evoluția lor, divertismentul spectatorilor timpurii este asigurat de o fanfară din insulele Bahamas. Acesteia îi succede o parte a delegației italiene, participantă la Olimpiada culturală, constituită din cîteva duzini de heralzi, în costume medievale, fluturînd în cadență, aruncînd și prinzînd din aer, cu o uimitoare dexteritate, stindardele viu colorate ale provinciei peninsulare, Arezzo.

Cu puțin timp înaintea începerii ceremoniei, stadionul a devenit neîncăpător. În tribuna oficială iau loc, în sunetele imnului național al țării gazdă, președintele Re-

(Continuare în pag. a 4-a)

REPORTAJE ȘI COMENTARII, DE LA TRIMISUL NOSTRU SPECIAL LA A XIX-A OLIMPIADĂ

BOX CU CASA ÎNCHISĂ

Dacă vei sta de vorbă cu orice mexican și-l vei întreba care este sportul său favorit din programul olimpic, în proporție de 90 la sută vei primi un răspuns invariabil : fotbal și box. Acum, însă, înaintea acestor turnee ți se răspunde că turneul de box este pe primul plan, pentru că el se desfășoară în capitala țării și reunește încă din primele gale pe așii artei pugilistice, în timp ce fotbalul are deocamdată mai multe reședințe, în cadrul grupelor eliminatorii. De aceea, rîndurile de mai jos sînt dedicate exclusiv sportului cu mănuși.

Pentru a ilustra popularitatea sa, vom începe prin a spune că toate biletele au fost vîndute la principalele reuniuni și asta în ciuda faptului că prețul lor (chiar și al celor în abonament) este destul de piperat. Dar atunci cînd este vorba de pasiunea sa, mexicanul nu face economii... Majoritatea biletelor au fost cumpărate de gazde, spre deosebire de alte sporturi (hochei pe iarbă) unde afluența turiștilor de peste hotare este mai mare. „Arena Mexico" cu o capacitate de aproape 15 000 de locuri găzduiește cel mai mare turneu din istoria boxului. Pugiliști din 70 de țări își măsoară forțele în luptă pentru cele 11 titluri olimpice. Pare totuși paradoxal că din aceste țări numai 6 au venit cu echipe complete. Acest lucru se explică, în primul rînd, prin faptul că marea majoritate a țărilor și-au trimis la Ciudad de Mexico numai pe cei mai buni reprezentanți, pe aceia care au cea mai mare șansă pentru a ocupa un loc cît mai bun. Cele șase țări cu echipe complete sînt U.R.S.S., S.U.A., Mexic, Cuba, Italia și Polonia.

Acum pregătirile au luat sfîrșit. Majoritatea loturilor nu s-au mai antrenat în splendidele săli din satul olimpic unde căldura a fost de-a dreptul sufocantă ci în răcoroasa sală (evident, cu aer condiționat), de la „Arena Mexico" unde se va desfășura turneul.

Specialiștii discută cu ardoare șansele fiecărui concurent. Se apreciază, de exemplu, că, la categoriile mici, mexicanii sînt foarte periculoși : Morales, Delgado, Cervantes, Roldan și Duran sînt nume de boxeri pe care le rostește fiecare mexican cînd este vorba de favoriți. La categoriile mai mari, lupta este deschisă, candidați fiind polonezii, sovieticii, americanii — noi sperăm să aibă și românii un cuvînt de spus, ca și la categoriile mai mici de altfel. Într-o convorbire cu renumitul antrenor polonez Feliks Stamm (67 de ani) prezent acum la a 7-a Olimpiadă, acesta ne-a declarat că la un asemenea turneu orice surpriză este posibilă. Chiar și boxerii africani, care sînt încă foarte fragili și lipsiți de experiență pot răsturna calculele hîrtiei : *„Totul depinde de felul în care arbitrii își vor face datoria"* a declarat antrenorul polonezilor.

Să așteptăm, deci, primul sunet de gong, care va fi auzit duminică la ora prînzului.

PUȚINE CERTITUDINI LA CICLISM

Emil Rusu va avea o sarcină dificilă în proba de urmărire individuală, pentru că cine vrea să ajungă în sferturi de finală va trebui să parcurgă 4 km sub 4:45. Printre favoriți se află campionul olimpic Jiri Daler (Cehoslovacia) — campionul olimpic de la Tokio, vest-germanul Ruppert Kratzer (mai ales după acel excelent 4:40,24 — realizat aici la 6 octombrie), italianul Lorenzo Bosisio (dacă nu-i va fi preferat, în ultima clipă, Cipriano Chemello — cel care cu trei zile în urmă a stabilit fenomenalul 4:39,04 !), idolul mexicanilor, Radames Trevino, columbianul Martin Rodriguez, danezul M. Frey și Heintz Richter (R.D.G.). Soarta ciclistului român nu va fi mai ușoară nici 24 ore după încheierea curselor pe pista de lemn, cînd începe proba individuală pe șosea. Circuitul de 49 km, care va fi parcurs de patru ori, prezintă importante denivelări, mai ales în dreptul clubului de golf Bella Vista, ceea ce lasă loc presupunerii că este exclusă o sosire în bloc, ca la Tokio. Se crede că cel mult zece alergători vor fi în stare să se detașeze, dar s-ar putea să existe și sosiri solitare. Orice pronostic, în această situație, este hazardat. În schimb, pentru cursa pe echipe contra cronometru pe 100 km, cu care debutează probele cicliste pe autostrada Mexico-Queretaro, frații suedezi Petersson (Gösta — 27 de ani, Sture — 26, Erik — 24 și Thomas — 21), campioni mondiali în 1967, la Heerlen (Olanda), s-au instalat ca favoriți indiscutabili. De curînd, în Suedia, ei au realizat un timp incredibil : 1h57:08,2 (medie orară 51,300 km), performanță neatinsă pînă la acea dată ! Outsideri sînt specialiștii probei : italienii (Marcelli și Pigato), spaniolii (Jose Gomez și Jesus Ochoterena), echipele R.D.G., U.R.S.S., Poloniei și Danemarcei, apoi mexicanii și uruguayenii, reprezentanți de frunte ai ciclismului latino-american.

Pe velodromul „Augustin Melgar" nu există nici o îndoială că recordurile vor fi pulverizate. La viteză, un favorit net, francezul Daniel Morelon, actualul campion mondial, (cu un final extraordinar pe ultimii 20 de metri), talonat de italienii Dino Verzini și Giordano Turrini, sovieticul Omar Phakadze, olandezii Jan Janssen și Leyn Loevesyn, belgienii și britanicii. Proba de 1000 m cu start de pe loc cunoaște mulți postulanți cu șanse sensibil egale. Campionul mondial danezul Fredborg va suporta asaltul francezului Pierre Trentin, al polonezului Janusz Kierkowski, al recordmanului mondial italianul Gianni Sartori (1:04,61, în octombrie 1967, la Ciudad de Mexico), al lui Gibson (Trinidad), Alex Agapov (U.R.S.S.) și Juan Pitero (Argentina). Lotul restrîns de participanți la tandem ușurează sarcina cuplului italian Borghetti — Gorini, amenințat doar de perechea belgiană Goens — van Lancker. Proba de urmărire pe echipe va reuni probabil, din nou, în semifinale, candidații obișnuiți de la campionatele mondiale : Italia, U.R.S.S., R.F.G., Olanda.

MISTERE LA CAIAC-CANOE

Progresul extraordinar înregistrat în ultimii ani în lumea padelelor și a pagaielor a dus la incredibila situație ca în preajma Jocurilor Olimpice majoritatea delegațiilor cu candidați la titluri să nu-și poată desemna cu fermitate participanții. Este verosimilă și posibilitatea ca mulți antrenori să încerce să-și ascundă pînă în ultima clipă opțiunile. Ziariștii străini aflați la Xochimilco care au încercat să afle de la antrenorul român Radu Hutan dacă tînărul, de 19 ani, *Patzaichin* va participa la proba de canoe 1 sau de canoe 2 nu au primit ca răspuns decît un semn îndoelnic din umeri. S-a remarcat, de asemenea, aici că membrii echipajului campion mondial și european, *Vernescu-Sciotnic*, sînt puși să facă piste de control cînd unul cînd celălalt la conducere. Aceeași tactică a fost observată și la cuplul maghiar de canoe. Canoiștii de simplu *Tamas Wichmann* și *Tibor Tatay* trag alături probe de control. Nici în componența caiacului sovietic de 4, campion olimpic în 1964, nu se poate stabili o ordine precisă prin observații de pe mal. Se pare că ucraineanul *Alexandr Saporenko*, în vîrstă de 22 de ani, campion mondial și olimpic la simplu, își va încerca forțele și în proba de dublu. Despre elita caiacului suedez *(Petersson, Andersson, Utteberg)* nu se știe mai nimic întrucît în acest sezon ei au ocolit toate întrecerile internaționale, în afara țării lor, iar la ora actuală se află încă în Maroc. Despre această prezență în nordul Africii, antrenorul maghiar Istvan Granek a declarat: „Ce caută ei acolo e un adevărat mister..."

Flashuri

● *Într-un meci de antrenament la polo pe apă, selecționata olimpică a Ungariei a dispus cu 10—2 de cea a Japoniei.*

● *Se spune că săritorul în lungime, americanul de culoare Bob Beamon, dorește cu ardoare o medalie de aur, întrucît aceasta i-ar permite să obțină un angajament mai avantajos ca jucător profesionist de baschet.*

● *Doar 11 din cei 33 campioni olimpici de atletism de la Tokio își vor apăra titlul la actuala ediție a J.O. Printre ei se află* Mihaela Peneș, Karin Balzer, Romuald Klim, Lynn Davies, Bikila Abebe.

● *Scrimera Janice Lee Romary a fost purtătorul delegației S.U.A. la ceremonia de deschidere. Romary are 40 de ani și participă pentru a 6-a oară la J.O. fără să fi putut obține vreodată mai mult decît locul IV.*

● *În cercurile gazetărești din Mexico se dau ca favoriți principali la polo pe apă Iugoslavia, Ungaria și Italia.*

● *Cei mai tineri participanți la concursul masculin de gimnastică sînt americanul Steve Hug (17 ani) și elvețianul Peter Rohner (18 ani).*

● *Cei mai înalți jucători ai echipei olimpice de baschet a U.R.S.S. sînt pivoții Kovalenko și Andreev. Ei măsoară 2,16 și, respectiv, 2,19 m.*

● *În comitetul executiv al C.I.O., francezul Jean de Beaumont a luat locul italianului Giorgio di Stefani, iar olandezul Hermann van Karnebeek a ocupat locul lăsat liber de lordul Killanin.*

● *Comitetul Internațional Olimpic a ales cinci noi membri: Hamangku Buwono (Indonezia), Henry Rakotobe (Republica Malgașă), Augustin Carlos Arroyo Yerovi (Ecuador), Jose Bera Casa (Venezuela) și dr. Abdel Halim Mohamed (Sudan).*

ORA ATLETISMULUI

JO

Aprinsă în Olympia, flacăra sacră a întrecerilor sportive dedicate prieteniei și păcii, a trecut Oceanul legînd peste milenii civilizațiile mărilor calde în care se avîntă Peloponezul, cu cele ale platoului mexican îmbrățișat de munții Sierra Madre și de apele a două oceane.

Trompetii au vestit ceremonios ceea ce salvele de tun au subliniat cu vigoare, porumbeii cu nevinovăție iar asistența cu entuziasm clocotitor : **deschiderea celei de a XIX-a Olimpiade moderne.**

Din acest moment trăsătura sărbătorească a evenimentului de aici va deveni travaliu, ambiție încordată, dispută acerbă, într-un cuvînt : competiție sportivă. Și cînd se vorbește despre sport și Olimpiadă, între o noțiune și cealaltă se așază un necontestat semn de egalitate, căruia îi spunem **atletism.** Aceasta este disciplina nr. 1 a oricăror J. O. și cu toate că subscriem deschis la diversificarea programelor olimpice, nu putem neglija adevărul fundamental, sub raport sportiv, al Jocurilor.

În cei 2744 de ani care separă ziua de azi de cea a începuturilor veneratei competiții, două mărturii înlănțuite au străbătut timpul ajungînd pînă la noi pentru a ne convinge despre trecutul glorios al sportului : atletismul și arta. Una inspirînd-o pe alta, într-un perfect echilibru. Doriforul — cel care poartă sulița — și Corebos, din Elida — care se dovedise cel mai sprinten om al timpului său pe lungimea unui stadiu, ca și odele triumfale ale lui Pindar și Simonide, ne vorbesc în felul lor, despre atletism. Despre acest sport multiplu, incluzînd deprinderile cele mai firești ale omului : alergarea, săritura și aruncarea ; universal în simplitatea lui și care-l opune pe om naturii așa cum este el. Bineînțeles, cu ceea ce imaginația acestuia din urmă a știut să creeze pentru a îmbogăți domeniul primar al propriilor sale calități. Pentru că azi, spre deosebire de antichitate, atletul nu se mai rezumă la simplele confruntări cu distanțele și spațiul în timp, ci le-a combinat, creînd cursele cu obstacole, săriturile complexe, diverse genuri de aruncări. În toate intră însă, într-un coeficient major cele trei elemente de bază cu care natura l-a înzestrat pentru a putea trăi.

Cine participă la Olimpiadă, o face în primul rînd pentru atletism, iar acesta, la rîndul lui, răsplătește cel mai abundent cu aur, argint și bronz pe învingătorii Jocurilor. De aceea, fără îndoială, tuturor celor înscriși la J.O. li se spune, indiferent de disciplina practicată, atleți. De aceea, desigur, atletii și-au dat numele lor Jocurilor pe care le-au onorat. Olimpiadele s-au numit : Nurmi, Owens, Zatopek.

Atletismul este un venerabil amfitrion la a cărui masă își găsesc locul tot felul de oaspeți.

Acum el reunește peste 1 000 de sportivi și sportive, trăind două dintre marile sale experiențe : altitudinea și tartanul. Și una și cealaltă favorizează valoarea performanței — înălțimea doar la probele scurte, tartanul la toate celelalte.

În această conjunctură se cere amplasat atletismul care, începînd de azi și pînă la 20 octombrie inclusiv, va deține capul de afiș al Jocurilor Olimpice, cu toată selecta concurență pe care i-ar putea-o face celelalte discipline sportive înscrise pe agenda noii ediții a J.O.

Cei aleși să ne reprezinte culorile țării (în majoritate atlete) sînt doar cîțiva, selecționați după criterii riguroase, dacă nu chiar zgîrcite. Ei pătrund cei dintîi în arena celei de a XIX-a Olimpiade în care gloria îi așteaptă nepărtinitoare ca și pe toți ceilalți participanți. Urmărindu-i cu o atenție pasionată și ușor tematoare, cu o căldură mereu încinsă de dorințe, le urăm succes !

Emanuel VALERIU

Ciudad de Mexico, 12 octombrie.

AZI ÎN DIVIZIA A DE FOTBAL :

la București : DINAMO-FARUL pe stadionul Dinamo, de la ora 15,30 ;
la Oradea : CRIȘUL-F.C. ARGEȘ ;
la Craiova : UNIVERSITATEA-DINAMO BACĂU ;
la Arad : VAGONUL-STEAUA ;
la Petroșeni : JIUL-A.S.A. ;
la Ploiești : PETROLUL-„U" CLUJ ;
la Iași : POLITEHNICA-RAPID ;

Într-o poziție caracteristică, Oaidă cîștigă duelul pentru balon cu Bacoș.

Foto : Aurel NEAGU

CITIȚI ÎN PAGINA A II-A CRONICA MECIULUI DE IERI, PROGRESUL — U.T.A. : 2—2 (0—0).

AVANPREMIERĂ ÎN DIVIZIA A

Elita voleiului feminin şi-a început confruntările într-o nouă ediţie a campionatului naţional. Avanpremiera etapei inaugurale s-a consumat aseară, în sala Floreasca, unde s-au întîlnit echipele bucureştene **Rapid cu C.P.B. şi I.E.F.S. cu Medicina.** Meciurile, desfăşurate în anonimat (programare neinspirată), nu ne-au oferit lucruri deosebite, acum la început de campionat. Primul, Rapid—C.P.B., a avut un senator de drept — feroviarele — care s-au „distrat" trei sferturi de oră în compania voleibaliştelor de la C.P.B., de nerecunoscut — deşi, în mare, cu garnitura de anul trecut. Nenumăratele greşeli la toate capitolele — se pare că poligrafele nu s-au scuturat încă de amorţeala vacanţei—le-au adus o înfrîngere severă, dar meritată. Scor: 3—0 (5, 4, 6) pentru Rapid. Bun arbitrajul cuplului **N. Ionescu — C. Armăşescu.**

Cel de al doilea joc, I.E.F.S.—Medicina, de la care nu aşteptam prea mult, a fost totuşi mai interesant, pe de o parte datorită echilibrului valoric dintre cele două formaţii, pe de alta datorită fazelor mai închegate şi mai spectaculoase create de ambele părţi. Au cîştigat voleibaliştele de la I.E.F.S., ca urmare a unei mai bune pregătiri fizice, cu 3—2 (—4, 7, 7, —3, 9). Remarcate: **Marinescu şi Belgea,** respectiv **Zaharescu şi Pandrea.** Au condus bine **M. Zielinschi şi Gh. Ionescu.**

A. BREBEANU

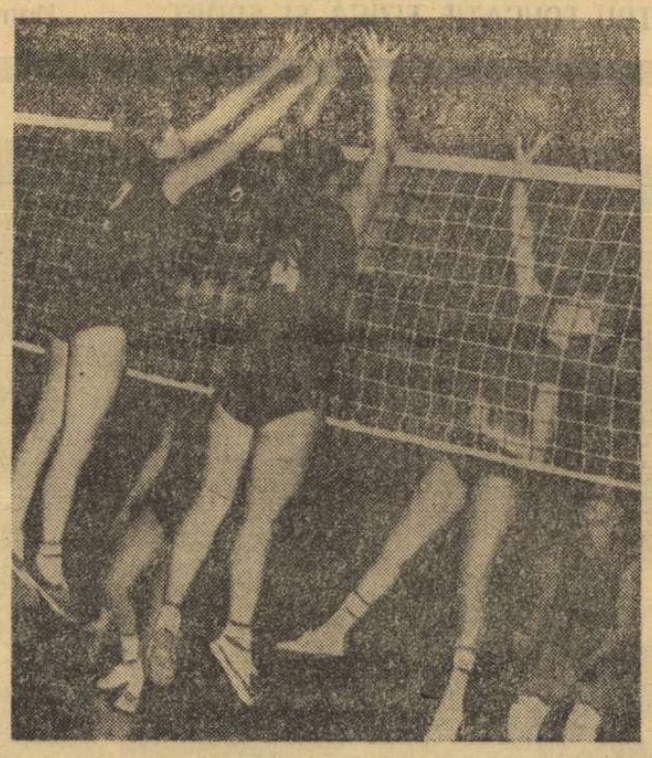

Florescu (Rapid) „pune" mingea pe lîngă blocajul poligrafelor Ionescu şi Vlădeanu. Fază din meciul Rapid—C.P.B.
Foto: TH. ROIBU

CAMPIONATUL REPUBLICAN PE ECHIPE

Temperatura destul de scăzută, ploaia şi calitatea necorespunzătoare a pistei stadionului „23 August", nu au oferit atleţilor prilejul realizării unor rezultate deosebite. Totuşi, în prima zi a întîlnirilor din cadrul etapei a III-a a campionatului pe echipe au putut fi văzute cîteva lucruri interesante: victoria detaşată a lui **Emil Tobias la 400 m, debutul** juniorului Ion Dima la 3000 m obstacole, maniera în care şi-a susţinut Gheorghe Ungureanu cursa solitară la 1500 m, evoluţia Argentinei Menis la disc, dintr-un cerc în care pur şi simplu se... patina. (Nu se puteau găsi nişte acoperitoare din tablă?). De subliniat, de asemenea, surprizele de la înălţime şi suliţă, probe cîştigate de ieşeanul **Petre Stănăşel** (din categoria B !) şi, respectiv, de timişoreanul Dimitrie Marian, în dauna favoriţilor bucureşteni.

Iată acum cîteva rezultate din prima zi: BĂRBAŢI — *100 m:* Gh. Zamfirescu (Steaua) 10,7, N. Perţa (Steaua) 10,8; *400 m:* **E. Tobias (Timiş) 48,4,** V. Mihăescu (Rapid) 49,2; *1500 m:* Gh. Ungureanu (Dinamo) 3:52,4, I. Rusnac (Steaua) 3:58,0; *110 mg:* **N. Perţa 15,0;** *3000 m obstacole:* I. Dima (Metalul) 9:15,4, I. Rusnac 9:18,6; *10 km marş:* N. Maxim (Dinamo) 46:58,0, V. Farcaş (Metalul) 47:20,2; *4x100 m:* **Dinamo 42,2;** *triplu:* V. Dumitrescu (Dinamo) 15,48, M. Zaharia (Rapid) 15,39; *înălţime:* P. Stănăşel (Iaşi) 1,90, C. Semen (Rapid), Al. Spiridon (Dinamo) 1,86; *suliţă:* D. Marian (Timiş) 65,44, T. Peca (Dinamo) 60,32; *greutate:* Ad. Gagea (Dinamo) 16,72; FEMEI — *100 m:* M. Goth (Metalul) 12,0, A. Petrescu (Steaua) 12,2; *400 m:* **D. Bădescu (Rapid) 57,0,** C. Berna (Metalul) 58,3, M. Lincă (Metalul) 58,6; *lungime:* M. Pandele (Metalul) 5,81; *disc:* **A. Menis (Dinamo)** 51,40, Şt. Lesenciuc (Dinamo) 47,94.

Întrecerile continuă astăzi de la ora 9.

ION MICOROIU şi MARIA FLORICEL campioni naţionali

În cea de a doua zi a finalelor la probele individuale de seniori şi junioare, **Ion Micoroiu şi Maria Floricel,** au obţinut rezultate excelente, cîştigînd totodată şi titlurile de campioni pe 1968. I. Micoroiu a stabilit la clasica

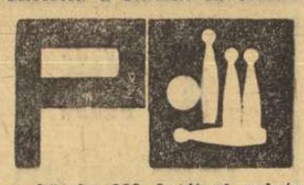

probă de 200 lovituri mixte un nou record naţional cu 1013 p d (v.r. 1011), iar Maria Floricel (la 100 lovituri mixte) a totalizat 444 p d, cel mai bun rezultat al finalelor.

Rezultate tehnice: seniori (2 × 200 lov, mixte) **1. ION MICOROIU (Olimpia Reşiţa) 1947 p d (934 în manşa I şi 1013 în manşa a II-a) campion naţional pe 1968,** 2. P. Purje (Flacăra Cîmpina) 1855 p d, 3. Al. Vrînceanu (Rapid Bucureşti) 1798 p d, 4. G. Rădulescu (Olimpia Reşiţa) 1789 p d, 5. I. Popescu (Constructorul Bucureşti) 1780 p d. **Junioare** (2 × 100 lov. mixte): **1. MARIA FLORICEL (Voinţa Craiova) 825 p d (392×444) — campioană naţională pe 1968,** 2. Ana Marcu (Gloria Bucureşti) 810 p d, 3. Maria Bordei (Gloria Bucureşti) 786 p d, 4. Voichiţa Babuţiu (U.T.A.) 776 p d, 5. Anica Dobre (Prahova) 774 p d.

Azi dimineaţă are loc ultima probă, perechi seniori. (T. R.).

I.E.F.S.-CRIŞUL, UN MECI AL RATĂRILOR

Conduse în min. 8 cu 16—4 şi în min. 11 cu 18—6, baschetbalistele de la I.E.F.S. au reuşit ieri seară, în etapa a II-a a turneului final al „Cupei României", să refacă handicapul, din min. 22 să ia conducerea şi să cîştige pînă la sfîrşit destul de clar. Crişul Oradea, după un început mai mult decît promiţător, nu a mai reuşit să înscrie din min. 11 decît 13 puncte (!). In general, însă, trebuie spus că ambele formaţii au ratat exasperant, chiar şi de sub coş, din ocazii extrem de clare. Scor final: 41—31 (18—21) pentru I.E.F.S.

In deschidere, campioana de senioare a României, Politehnica Bucureşti, a dispus cu 83—46 (43—23) de junioarele de la Viitorul Dorohoi, promovate în acest an în divizia A.

Astăzi dimineaţă, în sala Floreasca, Politehnica şi I.E.F.S. ambele neînvinse, se întîlnesc în meciul care va decide cîştigătoarea trofeului, iar Viitorul şi Crişul vor lupta pentru locul trei.

fotbal

ÎN ROLUL PRINCIPAL... ARBITRUL

Progresul — U.T.A. 2—2 (0—0). Stadionul Republicii, timp frumos, teren alunecos, spectatori: 8 000. Au marcat: Oaidă (min. 47 şi 83) pentru Progresul şi Şchiopu (min. 51) şi Domide (min. 53) pentru U.T.A.

PROGRESUL: Manta 7 — V. Popescu 5, Mândoiu 6, Grama 7, Ad. Constantinescu 6, Neacşu 7, Şoangher 8, R. Ionescu 6 (min. 64 Mocanu 7), Matei 6, Oaidă 7, Ţarălungă 7.

U.T.A.: Gornea 8 — Birău 5, Bacoş 7, Pojoni 7, Broşovschi 7, Petescu 5, Lereter 7, Şchiopu 7 (min. 78 Moţ), Axente 7, Domide 8, Moţ 6 (min. 78 Fl. Dumitrescu).

Arbitrul Nicolae Cursaru (Ploieşti) ... fără stele. La linie: Teodor Leca (Brăila) şi Vasile Liga (Galaţi).

Meci pasionant, desfăşurat într-o ambianţă plăcută, pe un soare primăvăratec, de loc previzibil cu o oră înainte. Liderul a început iute dialogul lui cu Progresul, dar replica la fel de rapidă a „bancarilor" s-a distins prin vigoare şi claritate. Într-un singur minut (2), Ţarălungă i-a lansat pe Oaidă şi Şoangher pe culoarul părăsit de Birău şi puţin a lipsit să asistăm, din start, la deschiderea scorului. Apoi, Progresul a trecut la o ofensivă pe ambele flancuri, obligîndu-i pe Bacos şi Pojoni să-şi mărească raza de acţiune, dublînd şi acoperind cînd pe Birău, cînd pe Broşovschi, ultimul oricum mai stăpîn pe el, mai lucid. In min. 8, gazdele şi-au trecut la activ al 8-lea corner, dar o ocazie mai clară de gol se va ivi abia în min. 24. Inspirat şi activ, Radu Ionescu a centrat periculos de pe aripa dreaptă, Birău a interceptat cu dificultate deviind balonul spre... Oaidă, care, pare-se uluit, a semi-luftat, din apropiere. In tot acest timp, U.T.A. a fost constrînsă la defensivă, dar cînd a avut posibilitatea a ieşit din strînsoare cu pase scurte, la firul ierbii, pînă în apropierea „16"-lui advers, unde atacul, insuficient sprijinit, n-a „legat" mai nimic. Abia în minutul 30, Moţ a şutat ceva mai periculos din colţul careului mare, dar lui Şchiopu (care a urmărit traiectoria mingii) i-a lipsit o fracţiune de secundă pentru a împinge balonul în poarta goală. Ultimul sfert al reprizei a furnizat un joc mai echilibrat, dar fără acele faze de poartă care fac deliciul tribunelor.

Şi, ceea ce n-a reuşit o... repriză întreagă s-a petrecut în numai 8 minute de la reluare, cînd s-au înscris trei goluri. Mai întîi a marcat *Oaidă,* în min. 47, transformînd un 11 m care... n-a fost: Şoangher a pătruns în careu, din contactul regulamentar cu Birău s-a dezechilibrat (mai mult din cauza terenului alunecos), străduindu-se să cadă spectaculos. Arbitrul N. Cursaru a ezitat cîteva clipe, apoi s-a îndreptat hotărît spre punctul fatidic. Patru minute mai tîrziu, U.T.A. a egalat: servit de un coechipier, *Schiopu* a şutat sec de la marginea careului de 16 m; mingea expediată pe jos spre colţul lung a lovit bara la rădăcină, în interior, ricoşînd în plasă. După două minute, Axente a centrat înapoi lui *Domide,* care a trimis, fără preluare, tot în colţul lung, făcînd inoportună intervenţia lui Manta. La 2—1, capricioasa U.T.A. şi-a regăsit iar bucuria de a juca, prestînd un sfert de oră un fotbal mult gustat de public. In min. 55, la un „tackling" efectuat de Grama asupra lui Domide, în suprafaţa de pedeapsă, arbitrul a greşit din nou acordînd lovitură de la 11 m. Petescu va executa însă defectuos (a fentat larg, apoi a ezitat), trimiţînd balonul spre mijlocul porţii unde se afla Manta. La 3—1 meciul ar fi fost de-acum jucat, pe cînd aşa abia se... relansează. Progresul va forţa egalarea pe care o va obţine, de altfel, în min. 83, cînd *Oaidă* va transforma penaltiul acordat, de astă dată just, de arbitru, deoarece Ţarălungă scăpat (tot pe culoarul lui Birău) în careu va fi făcut, literalmente, sendvici între Gornea şi Birău.

Apoi Progresul şi-a prelungit irezistibilul finiş pînă la sfîrşitul partidei, dar arbitrul *Nicolae Cursaru i-a refuzat, în min. 86 şi 89,* DOUA LOVITURI DE LA 11 M, la FAULTURILE comise de Birău şi Bacos asupra lui Matei şi, respectiv, Oaidă. Au fost două penaltiuri absolut CLARE pe care arbitrul, speriat probabil de numărul loviturilor de la 11 m acordate pînă atunci, le-a trecut cu vederea, viciind rezultatul partidei.

G. NICOARA

Poletti, portarul lui Estudiantes plonjează cu întîrziere după balonul expediat în poartă de Georges Best. Arbitrul Marino nu a acordat gol pe motiv că a fost ofsaid.

ÎNAINTEA REVANŞEI

MANCHESTER UNITED ŞI ESTUDIANTES sînt la fel de optimiste

Nici nu începuseră bine comentariile între susţinătorii echipei de fotbal Manchester United, după prima manşă a întîlnirii disputate la Buenos Aires, cu campioana Americii de Sud, Estudiantes la Plata, şi primele cozi se şi formaseră în faţa caselor de bilete ale clubului din vechiul oraş industrial englez. In ciuda unei ploi dese, de toamnă, mii de persoane au stat ore în şir la rînd pentru a-şi asigura un loc pe stadionul Old Trafford, cu o capacitate de 63 000 de locuri, care va găzdui miercurea viitoare meciul retur al finalei intercontinentale.

Managerul formaţiei din Manchester, cunoscutul Matt Busby, apreciind că o greşeală de arbitraj a costat echipa sa un gol perfect valabil la Buenos Aires, este convins că băieţii lui vor juca mult mai bine în meciul retur de la 16 octombrie. **„Nu obişnuiesc să fac aprecieri asupra arbitrilor — a declarat el — dar pot să declar că Esteban Marino nu-şi cunoaşte meseria".** Marino este cel care a determinat anularea pe motiv de ofsaid a golului înscris în minutul 38 de George Best, din preluarea unei lovituri libere executate de Bobby Charlton. Fotbaliştii echipei engleze nu sînt de loc îngrijoraţi de scorul cu care au pierdut. **„Cred că a fi conduşi cu numai un gol diferenţă este un scor bun pentru noi" — a afirmat fundaşul Stiles, punct de vedere împărtăşit şi de Busby ca şi de toţi jucătorii săi.**

SCRISOARE DIN LONDRA

În ce-l priveşte pe fotbaliştii argentinieni, ecourile din tabăra lor care au ajuns la Londra indică faptul că nici ei nu sînt mulţumiţi de jocul prestat. „Putem să jucăm cu cel puţin 60 la sută mai bine" — a declarat înaintaşul central Marcos Conigliaro, autorul singurului gol al partidei. „Nu mergem în Anglia să pierdem — afirmă mijlocaşul Nestor Tognieri.

Echipa Estudiantes intenţionează ca după partida cu Manchester United să dispute un al doilea meci în Anglia, la 21 octombrie, cu Arsenal Londra, ceea ce va permite iubitorilor fotbalului din capitala Marii Britanii să-i vadă, nemijlocit, la lucru pe campionii sud-americani.

O curiozitate legată de returul finalei intercontinentale o constituie faptul că arbitrul întîlnirii va fi desemnat, cu numai 30 de minute înaintea începerii partidei, prin tragere la sorţi. El va fi ales dintre italianul Concetto Lo Bello, sovieticul Tofik Bahramov şi iugoslavul Konstantin Zecevic. Cel căruia sorţii îl vor fi favorabili va conduce meciul de la centru, ceilalţi doi urmînd să oficieze ca arbitri de linie.

„JUVENTUS" LA CÎMPIA TURZII

În cadrul competiţiei-chalange TROFEUL PRIMĂVARA, iniţiat de revista „Magazin", astăzi are loc la Cîmpia Turzii meciul de fotbal dintre echipele de elevi JUVENTUS Bucureşti (Grupul şcolar 23 August), deţinătoarea trofeului, şi INDUSTRIA SÎRMEI C. Turzii, campioana şcolilor profesionale pe anul 1967—1968.

Agenda vînătorului şi pescarului sportiv

În această lună amatorii de succese cinegetice au ocazia să vineze mistreţi, prepeliţe, cîrstei, sitari, porumbei sălbatici, turturele, cocori, gişte şi raţe sălbatice, precum şi alt vînat de baltă. De asemenea, pot fi împuşcaţi toţi dăunătorii cu păr şi pene, cu excepţia celor ocrotiţi de lege. Totodată, este permisă vînătoarea — cu autorizaţie specială — a cerbilor carpatini, a cerbilor lopătari, a căprioriilor, a ţapilor de capră neagră şi a urşilor carnivori.

Simultan cu efectuarea acestor partide de vînătoare încep şi pregătirile pentru combaterea răpitorilor şi a dăunătorilor vînatului pe timpul iernii. Paralel se vor face şi sondaje în vederea deschiderii sezonului de iepuri.

O dată cu sosirea sezonului rece, ceea ce aduce şi o scădere de temperatură a apelor, şi recoltele pescarilor sportivi devin mai slabe. Anumite rezultate pot fi însă obţinute în locurile adînci ale apelor curgătoare — la crap şi somn. Piese bune, la ştiucă şi avat, pot fi prinse în Delta Dunării. În apele de munte este liber pescuitul la lipan.

RAFINĂRIA PITEŞTI

angajează de urgenţă următorul personal:

— ingineri de prelucrarea ţiţeiului, vechimea 5-7 ani;
— maiştri principali prelucrarea ţiţeiului;
— operatori mecanici turbine exploatare, categoriile 7 şi 8;
— electricieni AMA, categoriile 7 şi 8;
— operatori staţie de mineralizare apă, categ. 7 şi 8;
— lăcătuşi mecanici compresoare, categ. 6 şi 7;
— electricieni cameră comandă CET, categ. 5, 6, 7, 8;
— electricieni PRAM, categoriile 5, 6, 7, 8;
— translator limba germană, sau tehnician, ing. chimist, ing. petrolist care cunoaşte limba germană.

Se asigură locuinţă în oraşul Piteşti.

LOTO-PRONOSPORT

„5 DIN 45" — O INTERESANTĂ FORMULA DE JOC

Începînd cu concursul Pronoexpres de miercuri 16 octombrie 1968, se introduce şi la concursurile obişnuite noua formulă tehnică „5 din 45", care se deosebeşte de cea aplicată pînă acum.

Iată o serie de amănunte privitoare la această nouă formulă:

Tragerea va consta din 2 extrageri diferite:

Extragerea I — 6 numere din 45;

Extragerea a II-a — 7 numere din 45.

Deci, nu se mai fac diferenţieri între numerele de bază şi cele de rezervă.

În baza celor două extrageri, se stabilesc următoarele categorii de premii:

Extragerea I
categoria I — 5 din 6
categoria a II-a — 4 din 6
categoria a III-a — 3 din 6

Extragerea a II-a
categoria A — 5 din 7
categoria B — 4 din 7
categoria C — 3 din 7

Fondurile de premii se calculează ca şi pînă acum, adică separat pentru fiecare extragere, iar fondurile fiecărei extrageri se repartizează în cote egale la cele 3 categorii (cîte 1/3).

În cazul cînd la una sau la mai multe categorii de premii rămîn sume nedistribuite, fie din cauza absenţei variantelor cîştigătoare, fie din cauza depăşirii plafonului maxim (200.000 lei), acestea se reportează la aceeaşi categorie şi extragere de la concursul următor.

Participaţi la concursul Pronoexpres „5 din 45" de miercuri 16 octombrie 1968. Marţi ultima zi pentru procurarea biletelor.

„CUPA DE TOAMNĂ" LA CICLOCROS

Duminică dimineaţa se deschide sezonul de ciclocros. Competiţia inaugurală — „Cupa de toamnă" — este organizată de C.M.E.F.S. Bucureşti. Concurenţii se vor prezenta la ora 9,30 la startul întrecerilor ce au loc pe malul lacului din cartierul Balta Albă. Traseul — inedit — va permite unui mare număr de spectatori vizionarea disputelor. Organizatorii programează curse pentru seniori, juniori mari şi mici, posesori de biciclete semicurse şi oraş.

Primilor clasaţi le vor fi oferite premii.

radio

Participînd la turneul internaţional de tenis de la Tel Aviv, jucătorul român Petre Mărmureanu s-a făcut remarcat în cadrul probei de simplu. El a obţinut o preţioasă victorie în semifinale, dispunînd de sud-africanul Jacky Saul cu 6—2, 3—6, 6—4, 6—4. În finală, Mărmureanu joacă împotriva lui N. Kalogheropoulos (Grecia), care s-a calificat în dauna campionului Izraelului, E. Davidman (2—6, 4—6, 6—2, 6—3, 6—2).

■

Cea de a 5-a etapă a Turului ciclist al Greciei (Sparta — Nauplia, 138 km), a revenit rutierului cehoslovac Jiri Jelenka, cronometrat în 3h40:37. In acelaşi timp cu învingătorul au sosit românii Ciocan şi Grigore, belgianul Corneille, olandezul Rantmeester şi cehoslovacul Soudek. In clasamentul general individual conduce G. Nielssen (Danemarca).

In campionatul de hochei pe gheaţă al Cehoslovaciei, după 7 etape, conduce Dukla Juhlava şi Slovan Bratislava cu cîte 12 p fiecare, urmate de SONP Kladno cu 11 p.

telefon telex

BALCANIADA DE TENIS DE MASĂ

ROMÂNIA (fete) şi IUGOSLAVIA (băieţi) AU CÎŞTIGAT TITLURILE LA ECHIPE

SKOPLJE, 12 (prin telefon). Probele pe echipe din cadrul celei de a V-a ediţii a Balcaniadei de tenis de masă au revenit reprezentativelor **României** (fete) şi **Iugoslaviei** (băieţi).

Rezultate: echipe femei: România — Grecia 3—0: Alexandru — Louka 2—0 (12,7), Lesai — Kotsia 2—0 (5,12), Mihalca. Lesai — Louka, Kotsia 2—0 (8,8), România — Iugoslavia 3—0: Alexandru — Şurbeţ 2—0 (11,15), Mihalca — Pirc 2—1 (15,—10,10), Alexandru, Mihalca — Şurbeţ, Duganiei 2—0 (13.13), Iugoslavia — Grecia 3—0, Iugoslavia—Bulgaria 3—2.

Echipe băieţi: România — Grecia 5—0: Giurgiucă — Christodulatos 2—0 (12,14), Doboşi — Anghelikas 2—0 (12,18), Rethi — Diakakis 2—1 (—16,16,17), Giurgiucă — Anghelikas 2—0 (13,11), Rethi — Christodulatos 2—0 (13,10), Iugoslavia — România 5—1: Stipancici — Giurgiucă 2—0 (19,15), Surbek — Sîndeanu 2—0 (12,16), Csordas — Rethi 1—2 (8, —17, —14), Surbek — Giurgiucă 2—0 (7,17), Csordas — Sîndeanu 2—1 (12, —13,17), Stipancici — Rethi 2—1 (12,—17,8) Iugoslavia—Grecia 5—0, Iugoslavia — Bulgaria 5—0, Bulgaria — Grecia 5—1.

Dublu femei, semifinale: Alexandru, Mihalca — Louka, Kotsia 3—0, Şurbeţ, Duganici — Pirc, Mastisek 3—2, dublu bărbaţi, semifinale: Giurgiucă, Rethi — Csordas, Karakasevici 3—2, Şurbek, Stipancici — Sîndeanu, Doboşi 3—1

Competiţia se termină duminică, o dată cu disputarea celor cinci finale ale probelor individuale.

SUPRIMAREA RECORDURILOR MONDIALE DE NATAŢIE ÎN YARZI

CIUDAD DE MEXICO (prin telex). — Luînd în considerare propunerea federaţiilor de nataţie din România şi Japonia, congresul federaţiei internaţionale de nataţie (F.I.N.A.) a hotărît suprimarea recordurilor mondiale măsurate în yarzi. Tot în legătură cu recordurile mondiale s-a admis să nu se diferenţieze cele stabilite în apă sărată de celelalte şi să se stipuleze numai că recordurile trebuie stabilite în „ape calme". Printre altele, s-a mai hotărît recunoaşterea oficială a unui record mondial în ştafeta feminină de 4×200 m. Un alt punct important al reuniunii priveşte o nouă modificare a înregistrării timpilor în sutimi de secundă. In urma hotărîrii luate de congres, timpii înregistraţi în sutimi de secundă, inferiori sau egali cu 5/100 vor fi reduşi la zecimea inferioară (de exemplu 58,15—58,1 sau 58,13=58,1). Timpii superiori sau egali cu şase sutimi vor fi trecuţi la zecimea superioară (de exemplu: 58,16=58,2, 58,18—58,2).

MAGAZIN OLIMPIC

CONVORBIRI CU DOMNUL GORE

Olimpiada anti-destin

În ziua de 23 septembrie 1968, la ora 2 noaptea, dl. G. mă cheamă la telefon:

— Se ține?

— Ce anume? — răspund eu somnoros.

— Olimpiada.

După o reacție nepublicabilă, zic:

— Cred că da. Da' de ce?

— Așa. Voiam să știu.

Apoi, îmi spuse noapte bună și închise receptorul.

În ziua de 1 octombrie 1968, la ora 2,15 noaptea, dl. G. mă cheamă la telefon.

— Se ține?

— Ce anume? mormăi eu din somn.

— Olimpiada.

După o reacție la fel de nepublicabilă, zic:

— Cred că da. Da' de ce?

— Așa. Voiam să știu.

Alaltăieri, la orele 2,30 noaptea, dl. G. mă cheamă la telefon.

— Se ține?

— Olimpiada? — răcnesc eu.

— Da!

— Se ține!

— Sigur?

— Sigur!

— Atunci treci pe la mine.

★

Dl. G. era livid, slab și iluminat ca după o maladie grea.

— Uite ce, începe el, pînă acum am așteptat Olimpiada cu interes, cu plăceri apriorice, cu mare curiozitate. De astă dată însă, am așteptat Jocurile cu emoție. Odinioară mă gîndeam la sport. De astă dată m-am gîndit la altceva... Cred că ești la curent cu teoria ciclurilor.

— Nu.

— Cercetătorii au constatat (de altfel, nici nu era greu) că Olimpiadele moderne nu s-au desfășurat niciodată mai mult de cinci ori consecutiv. A șasea oară, gata, intervenea ceva împiedicînd Jocurile.

Prima Olimpiadă — 1898. Pe urmă a doua, a treia, a patra, a cincea. În 1912. A șasea era programată pentru 1916. Dar n-a mai avut loc, din pricina, e clar, a războiului mondial.

După războaie, al doilea ciclu de Olimpiade. O Olimpiadă, a treia etc., a cincea, în 1936. Urma a șasea, să se desfășoare în 1940. Dar în anul acela se desfășura al doilea război mondial.

După încheierea păcii, al treilea ciclu olimpic. O Olimpiadă (1948), a doua, a treia. A cincea a fost aceea de la Tokio. Urmează Olimpiada de la Mexic. A șasea. Ar fi să fie, dacă se poate spune așa, prima Olimpiadă a șasea. Prima Olimpiadă care izbutește să înfrunte legea ciclurilor. Prima Olimpiadă care izbutește să învingă destinul... De aceea mă întrebam, torturat, dacă pe stadionul nou din Mexic... Cu atît mai mult cu cît semnele rele, ca începutul simfoniei a V-a de Beethoven (știută sub numele de a „Destinului"), se adunaseră: războaiele care macină globul în Vietnam, în Nigeria, conflictul dezlănțuit acum vreo cîteva luni de posibila participare a sud-africanilor la Jocuri și care făcuseră ca vreo douăzeci de state africane să-și anunțe, ele, neparticiparea; pe urmă, mai ales, evenimentele explodate în însuși orașul Olimpiadei, care au aruncat Mexicul în stare de asediu, aducînd blindatele pe terenul de baschet. Era ca și cum de undeva, din nu știu ce forțe obscure, s-ar fi sunat mobilizarea armatelor anti-olimpice. Vor învinge? mă întrebam eu... Au fost învinse. Pentru prima oară, acestui ciclu despre care mulți afirmau că e fatal, oamenii i-au rezistat. Greu, chinuit, șingerînd, dar i-au rezistat.

Îmi aduc aminte — făcu dl. G. după o pauză — că Malraux definea arta ca un antidestin, adică drept încercarea omului de a înfrînge moartea prin durabilitatea operei artistice.

Mă întreb dacă nu vom rosti la fel într-o zi despre Olimpiada din Mexic. Despre cea mai însemnată, mai gravă și mai fecundă în speranțe decît toate Olimpiadele cîte au fost. Despre această Olimpiadă care a repurtat un imens succes înainte încă de a începe.

p. conf. Al. MIRODAN

DIN ISTORIA FLĂCĂRII OLIMPICE

De ieri, flacăra olimpică arde sub cerul capitalei mexicane, străjuind solemn marea întrecere sportivă a tineretului lumii. Răspunzînd dorinței exprimate de mai mulți cititori, vom face în rîndurile de față cîteva însemnări despre sensurile și istoria ei.

Elenii au ales focul drept simbol al Olimpiadelor, probabil pentru că au văzut în el semnificația eternității, asemuindu-l mișcării și socotindu-l că ar simboliza viața însăși. În Olimpia, torța sacră continua să ardă și după ce atleții, învingători și învinși, părăseau stadiul, tocmai pentru a arăta că, deși întrecerea s-a terminat, olimpismul continuă.

Sentimentul de adorație pentru foc ni s-a înrădăcinat atavic în conștiință. Scînteia, furată potrivit legendei, din cer (și pentru care Prometeu, eroul mitologic, a plătit atît de scump) l-a adus pe om acolo unde se află astăzi, tot ea îl poartă înainte, îngăduindu-i să deschidă fantastice magistrale cosmice.

Jocurile Olimpice au reînviat la sfîrșitul secolului trecut, dar fără tradiționala lor flacără. Ea s-a aprins întîia oară abia în anul 1928, la Amsterdam, dar organizarea unei ștafete purtătoare de torță olimpică — din Grecia și pînă la locul de desfășurare a J.O. — s-a petrecut și mai tîrziu, în 1936. Cu timpul, ceremonia a crescut în însemnătate, a căpătat amploare mondială, devenind o uvertură nelipsită a Jocurilor, angrenînd mijloacele tehnice cele mai moderne, zeci de mii de tineri și tinere care, purtînd ștafeta fie și cîțiva zeci de metri, se socotesc și devin olimpici.

Transportul torței olimpice din Grecia pînă la Londra, în 1948, pînă la Helsinki, în 1952, și pînă la Melbourne, în 1956, s-a făcut cu vaporul și cu avionul.

Un episod comic s-a petrecut la Sydney. Aici, în așteptarea flăcării, s-au adunat peste o sută de mii de locuitori, în frunte cu oficialitățile orașului. Ștafeta urma să sosească pe înserat. Deodată, înainte de ora prevăzută, a apărut în depărtare un grup de tineri, purtători ai flăcării. Ei au fost salutați frenetic de cei prezenți, muzica a cîntat marșuri, iar primarul orașului a ținut discursul de rigoare. După ce tinerii au plecat și mulțimea începuse să se risipească, a apărut adevărata ștafetă. Consternare! Totuși, ceremonia s-a repetat, în zîmbetele unor spectatori amuzați de această farsă.

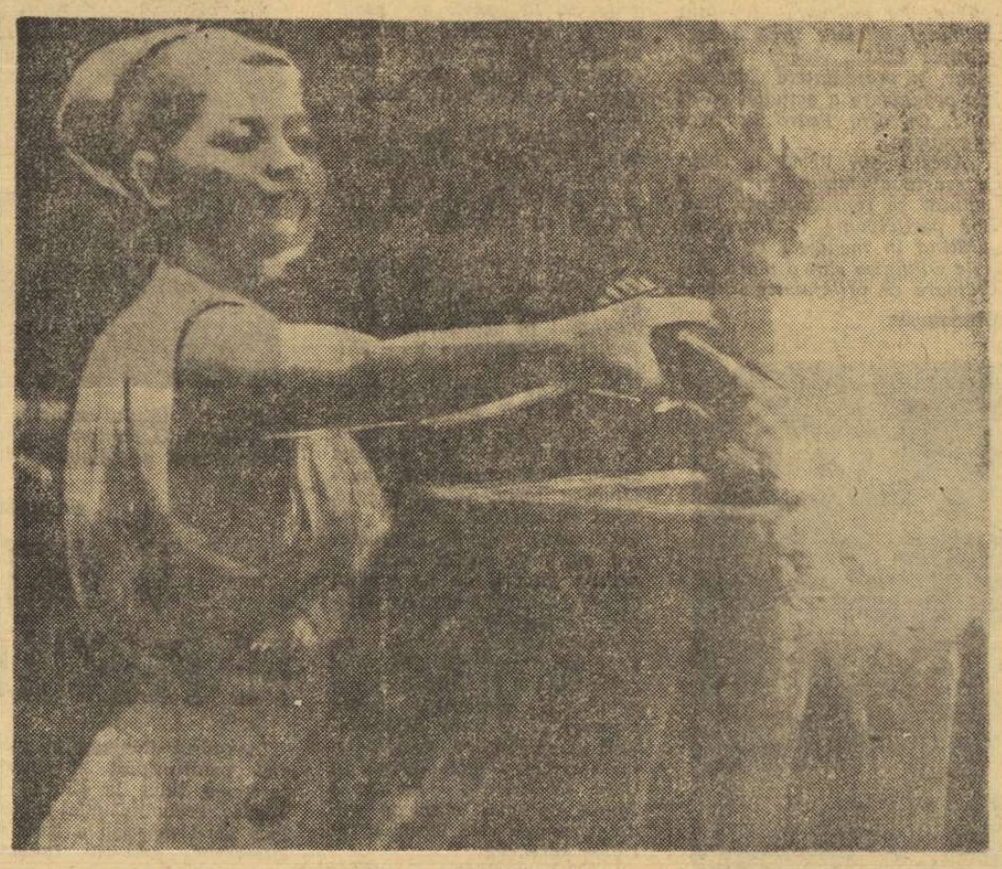

Foarte complicată a fost problema transportului focului sacru în 1964, pînă în Japonia. Organizatorii au propus ca flacăra să fie purtată numai pe uscat. Dar evenimentele nu au permis realizarea acestei idei și torța a sosit la Tokio, adusă — banal — cu vaporul și cu avionul. În multe orașe pe unde a trecut s-au organizat mari festivități, cum s-a petrecut la Karaci, New Delhi, Rangoon. Ultimul purtător al flăcării olimpice a fost tînărul japonez Sakai, un student în vîrstă de 19 ani, născut la Hiroșima, la 6 august 1945, în ziua exploziei bombei atomice.

Flacăra care a ajuns și arde pe stadionul olimpic din Ciudad de Mexico, a pornit în ziua de 23 august, din localitatea Olimpia. În primul schimb al ștafetei ea a fost purtată de atletul grec Aivalioiotis, apoi de alți sportivi, pînă la Faleron, iar de aici, cu vaporul, pînă în portul italian Genova.

Transportată tot pe mare, pînă la Barcelona, flacăra a fost preluată de sportivii spanioli care au purtat-o pînă în Porto-Palos unde gazdă i-a fost, timp de o noapte, casa locuită cîndva de Cristofor Columb. Din Porto-Palos, din rada de unde genovezul a pornit spre America, flacăra a urmat ruta pe care a navigat caravela „Santa Maria", pînă la mica insulă San Salvador, unde Columb a debarcat la 12 octombrie 1492 pe pămîntul Lumii Noi. Mai departe, ea a fost transportată, cu o navă militară mexicană, în portul Vera Cruz. Restul se cunoaște.

Duminicile unui nesportiv

ARS LONGA...

Pare-se că la nici una din edițiile anterioare ale Jocurilor Olimpice arta și manifestările ei n-au figurat atît de masiv în bogatul program al competițiilor sportive, ca în ăst an, în Mexic. De la muzică la plastică și de la teatru la coregrafia cultă și populară, Muzele sînt prezente toate, fără să se fi omis nici a opta și cea mai tînără dintre ele: cinematograful! Sălile de teatru, dans și proiecție, virtuozii din toate ramurile artistice, numărul și importanța manifestărilor nesportive ale acestei Olimpiade pregătesc, probabil, stabilirea unei rînduieli noi pentru viitoarele ediții ale Jocurilor. Și este întemeiat să fie astfel, o dată ce omul aspiră tot mai mult la regăsirea armoniei firești dintre spiritul și fizicul său, descoperind temelia acestei armonii în credința, în menirea artei de a sintetiza aspectele multiple ale preocupărilor omenești într-un nou umanism.

Omenirea contemporană este dornică de orizonturi mai largi, de o siguranță mai mare a bogățiilor ei spirituale, de un rezultat mai concret al străduințelor sale. Sportivii lumii sînt însuflețiți în ansamblul lor de înalte sentimente de stimă față de artă și cultură. Forța lor disciplinată și masivă află neîncetat un stimulent, un sprijin, un aliat în muzică, în dans, în peliculă, în grafică ș.a. Ceea ce sportivii n-au iertat, mai demult, artei pare să fi fost „izolarea" ei. Dar asta e un fenomen al trecutului tot mai depărtat, fiindcă arta este azi, pretutindeni, un fenomen de mase, o preocupare generală. De altfel, aceiași sportivi, care asociau arta cu sportul — după dictonul cu scripca și iepurele — și-au adus aminte că, în antichitate, sportul însuși era socotit o *ars* — artă!

Artă, de fapt asta e sportul! Atunci cînd e cultivat nu ca scop, nu ca țel unic, ci ca o bună cale în vederea pregătirii spiritului pentru a cuprinde o arie tot mai vastă a vieții. Caracterul necesar al Jocurilor Olimpice și, în mod particular, al Olimpiadei din Mexic este această cuprindere mai largă în cîmpul sporturilor și a surorii mai vîrstnice: Arta. *Ars longa...* arta care se sprijină totdeauna pe realitate, dar asaltează fără întrerupere suprarealul, acel ideal căruia îi dau formă vie generațiile ce se succed cu repeziciune în istoria omenirii.

Întrebat deunăzi, coregraful francez Maurice Béjart — care participă și el la manifestările din cadrul Jocurilor Olimpice din această toamnă — ce sentiment încearcă în contextul marelui festin cinetic din Mexic, a răspuns:

— Un sentiment al echilibrului regăsit, fiindcă arta se completează prin vivacitatea sportului, iar sportul se înnobilează prin meditația artei!

George SBÂRCEA

EL A FOST ÎN „CAREUL FERMECAT"

LA TREI OLIMPIADE...

Troleibuzul șerpuiește pe panglica de asfalt... În fața mea un călător citește „Sportul", cu vești de la Olimpiadă.

E un om voinic, spătos, care s-a adîncit în lectură, fără să mai vadă pe nimeni în jurul său... Îl recunosc pe Gheorghe Negrea. Îl bat ușor pe umăr... Negrea tresare, se întoarce, mă vede și surîde...

— Olimpiada, zic eu, văd că te interesează mult de tot...

— Toți care au fost sportivi, care au fost la Olimpiade, urmăresc cu emoție, crede-mă, tot ce se-ntîmplă acolo...

Eu știu ce-nseamnă Olimpiada... Am trecut prin emoțiile ei de trei ori.

— Da, mi-amintesc... Prima oară ai fost la Melbourne în 1956.

Negrea privește pe geamul troleibuzului gînditor și precizează cu voce domoală, parcă puțin înăbușită de emoție:

— Lotul nostru de box nu cuprindea decît patru reprezentanți. Linca, Dobrescu, Dumitrescu și eu.

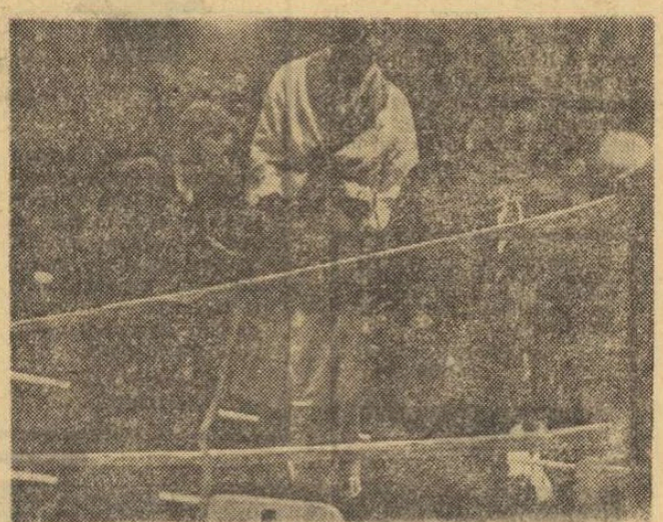

Melbourne, 1956... „Argintul" dă mîna... „aurului": Gh. Negrea îl felicită pe Boyd

— E drept, ați plecat numai patru, dar nu v-ați întors cu... mîinile goale!

— Da, am adunat atunci o recoltă bogată... Linca, deși cu mîna fracturată, s-a bătut formidabil cu irlandezul Tied și a cucerit medalia de aur. Eu l-am învins în semifinale pe Lucas (Chile) și-apoi m-am întîlnit în finală cu Jim Boyd. Era un pugilist foarte puternic, iar eu mă aflam încă la... începutul carierei. Boyd a profitat de acest lucru, cîștigînd la puncte.

— Ai venit totuși la București cu „argintul", ceea ce n-a fost rău de loc.

— Linca a luat „aurul", eu și Dobrescu „argintul" iar Titi Dumitrescu „bronzul".

— Au trecut apoi, patru ani și a venit Olimpiada de la Roma...

— Da. De data aceasta, am plecat mai mulți boxeri. Zece. Dar numai Monea a cucerit o „medalie". Cam puțin!

Negrea tace din nou. Amintirile îl impresoară, din toate părțile.

— ...Am avut o mare neșansă, reia el șirul povestirii. Un boxer din Uganda m-a lovit în primul meci cu cotul și mi-a fracturat o coastă. L-am bătut la puncte, dar în a doua manșă, cu Mullighan n-am mai putut rezista. Fără acest stupid accident aș fi ajuns în finala categoriei semigrea. Bineînțeles, n-aș fi avut șanșă la titlu, căci acest sector era... controlat de celebrul Cassius Clay!

— Îmi amintesc, Clay a cîștigat la Roma medalia de aur!

— Da. L-a învins la puncte pe redutabilul Pietrzikowski după ce l-a dominat net! Și în vremea aceea Cassius nu lovea prea puternic! Dar avea un joc de picioare formidabil și o tehnică remarcabilă!...

— Și, în sfîrșit, ultima Olimpiadă... Tokio 1964

— Descurajat după accidentul de la Roma, am abandonat boxul un an jumătate. Apoi, cu un efort de voință, am reluat antrenamentele sub îndrumarea lui Lucian Popescu. Acum „făceam" categoria grea... După șase luni de pregătiri, l-am învins pe Mariuțan și am obținut pașaportul pentru Tokio. În primul tur m-am întîlnit cu Kiseliov. A fost un meci aprig disputat, l-am terminat mai bine, dar arbitrii l-au preferat pe Kiseliov. El a pierdut în finală la Pinto (Italia).

Ce părere ai despre actuala Olimpiadă?

— Aș dori din toată inima ca băieții noștri să adauge noi medalii la recolta noastră! Am mare încredere în șansele lui Ciucă, Giju și Monea. Contează însă mult tragerile la sorți și arbitrajele. Eu am început de pe acum să țin pumnii strînși pentru ei, crede-mă...

George MIHALACHE

LA CIUDAD DE MEXICO

PÎNZE DE ȚUCULESCU în expoziția „Opere alese din arta mondială"

La Muzeul de antropologie din Ciudad de Mexico s-a inaugurat, zilele trecute, în prezența președintelui Comitetului de organizare al J.O., arh. Pedro Ramirez Vazquez, expoziția „Opere alese din arta mondială".

În această expoziție care reunește capodopere și comori de artă din 68 de țări, vizitatorii pot admira obiecte de artă veche africană din tezaurul împăratului Etiopiei, colecția de artă orientală a președintelui C.I.O., Averry Brundage, relicva descoperită în Ecuador, „Rio Bamba", făcută din aur masiv bătut cu diamante, pînze datorate unor pictori de faimă mondială printre care Van Gogh, Renoir, Gauguin, Dali, Gericault, Țuculescu.

Pentru supravegherea fabuloaselor comori strînse în această expoziție au fost mobilizați 300 de detectivi mexicani și ai organizației internaționale Interpol.

ARTA DECONECTĂRII, SAU... FIECARE CU ALE SALE!

În timp ce Jean Wadoux, *numărul 1 al semifondului francez pentru J.O. (3:37,9 în acest an pe 1500 m), își face obișnuitul antrenament, soția sa,* Rose Andrée, *își vede liniștită de treabă, continuînd — cu ac și ață — tradițiile broderiei franceze.*

Și cum pînă la încheierea Jocurilor mai sînt destule zile, există certitudinea că modelul ales de Rose Andrée va fi gata, încă înaintea plecării din Mexic.

Întrebarea este dacă și Jean va fi tot atît de prompt în realizarea proiectului propus: o medalie olimpică. Șansele atletului francez de a urca pe podium (la care îl îndreptățesc valoarea și performanțele), au fost serios diminuate de o accidentare, transmisă cu îngrijorare și tristețe de cotidianul l'Equipe.

Telefoto: A. P. — Agerpres

Caleidoscop

LUPTĂTORUL mexican Mario Tovar (categoria ușoară), care ia parte pentru a 5-a oară la Jocurile Olimpice, a ajuns, în sfîrșit, să-și poată măsura forțele și pe teren propriu.

LA PROBELE de ciclism există doi concurenți cu numele van Larcker. Unul este francez, Alain, și va evolua la urmărire pe echipe, celălalt este belgian, Robert, înscris în probele de viteză și tandem. Deocamdată, între cei doi sportivi n-a putut fi stabilit nici un grad de rudenie.

NUMĂRUL de concurs 1 la atletism a fost atribuit alergătorului Gabriel Mboa din Republica Africa Centrală. El este unicul reprezentant al țării sale la Jocuri. Mboa va lua startul în cursa de 5 000 metri.

IN RINDURILE cicliștilor aflați la Mexico există un om care „face de toate". Este vorba de americanul John Allis care, în urmă cu patru ani, trăia la Paris și concura sub culorile lui Atletic Club Boulogne-Billancourt. La Ciudad de Mexico, el este unul din consilierii cicliștilor americani, ziarist și în același timp, concurent în proba ciclistă de fond. John Allis speră că, în ciuda acestor sarcini, va găsi timpul necesar să... viziteze și capitala mexicană.

FOSTUL campion mondial de box, Max Schmelling, a sosit la Ciudad de Mexico. Celebrul pugilist va urmări ca simplu spectator meciurile turneului olimpic de box.

★

TIMBRELE EMISE cu ocazia Jocurilor Olimpice au fost puse în vînzare sîmbătă dimineața cu cîteva ore înaintea ceremoniei de deschidere a Olimpiadei. Seria olimpică cuprinde 10 valori, dintre care cinci sînt pentru poșta aeriană. Valoarea întregii emisiuni este de 37 900 000 pesos (aproximativ 3 milioane dolari).

★

POLIȚIA MEXICANĂ a început o adevărată vînătoare a traficanților de bilete de intrare la întrecerile Olimpiadei. Pînă în prezent 12 persoane au fost arestate, fiind surprinse în momentul cînd revindeau cu prețuri sporite aceste bilete. Una dintre ele închiriase un apartament într-un mare hotel unde lucra cu concursul a două secretare. Biletele erau revîndute mai scump cu 50 pesos (4 dolari) la întrecerile sportive și cu 100 pesos sau chiar mai mult pentru ceremoniile de deschidere și închidere ale Olimpiadei.

(După „Smena")

Cu ocazia J.O. au fost executate 30 000 000 de medalii comemorative

MINIATURI J. O. — în vitrina librăriilor

În ziua startului olimpic, Editura Consiliului Național pentru Educație Fizică și Sport ne-a oferit plăcuta surpriză a unei plachete intitulată „MINIATURI J.O." în care antrenorul de atletism Baruch Elias a consemnat o serie de episoade (cunoscute sau mai puțin cunoscute) din desfășurarea Jocurilor Olimpice antice și moderne. Scrise, în general, cu o remarcabilă vervă, ele sînt însoțite de savuroasele ilustrații ieșite din pana, veșnic inspirată, a caricaturistului Matty.

NĂZUINȚA

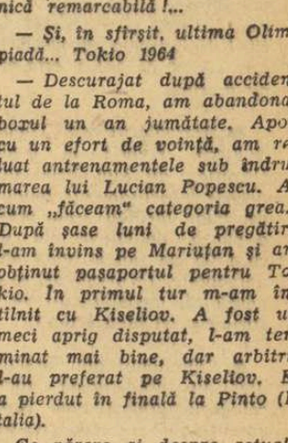

desen de **AL. CLENCIU**

ÎN PATRU RÎNDURI

CAIACIȘTILOR

Cum soarele aprinde-n lac
Comori magnifice pe valuri,
Voi să aduceți pe caiac...
...argint și aur mult, la maluri.

Victor HILMU

AXIX-a OLIMPIADA MEXICO 68

JOCURILE OLIMPICE – ZIUA I

(Urmare din pag. 1)

publicii Mexicane, Gustavo Diaz Ordaz, președintele C.I.O., Avery Brundage, președintele Comitetului de organizare a J.O., Pedro Ramirez Vazquez, primarul regent al orașului Ciudad de Mexico, Alfonso Corona del Rosal.

La ora 11,04 (ora locală) intră pe stadion delegația Greciei. In acest moment sînt lansate în aer cele cinci mari inele umflate cu heliu care alcătuiesc pe cerul stadionului o foarte simbolică alegorie.

Urmează defilarea delegațiilor sportive ale țărilor participante la cea de-a XIX-a ediție a Jocurilor Olimpice. Trec prin fața tribunelor, în ordinea alfabetului spaniol, cele 107 reprezentative sportive: Afganistan, Africa centrală, R. F. a Germaniei, R. D. Germană, Antilele olandeze, Algeria, Argentina, Australia, Austria, Bahamas, Barbados, Belgia, Bermude, Birmania, Bolivia, Brazilia, Bulgaria, Camerun, Canada, Ceylon, Columbia, Congo (Kinshasa), Coreea de Sud, Coasta de Fildeș, Costa Rica, Cuba, Ciad, Cehoslovacia, Chile, Danemarca, Ecuador, El Salvador, Spania, Statele Unite ale Americii, Etiopia Fiji, Filipine, Finlanda, Franța, Ghana, Marea Britanie, Guatemala, Guineea, Guyana, Haiti, Olanda, Honduras, Hong-Kong, Ungaria, India, Indonezia, Irak, Iran, Irlanda, Islanda, Insulele Virgine, Izrael, Italia, Jamaica, Japonia, Kenya, Kuweit, Liban, Libia, Liberia, Liechtenstein, Luxemburg, Malayezia, Mali, Malta, Monaco, Mongolia, Nicaragua, Niger, Nigeria, Norvegia, Noua Zeelandă, Pakistan, R.A.U., Paraguay, Peru. Polonia, Portugalia, Porto Rico, România, San Marino, Senegal, Sierra Leone, Singapore, Sudan, Suedia, Elveția, Surinam, Thailanda Taivan, Tanzania, Trinidad și Tobago, Tunisia, Turcia, Uganda, Uniunea Sovietică, Uruguay, Venezuela, Vietnamul de Sud, Iugoslavia, Zambia și Mexic, țara gazdă a Olimpiadei a XIX-a.

Defilarea sportivilor s-a încheiat. Pe podiumul din fața tribunei oficiale urcă președintele C.I.O., Avery Brundage, și președintele Comisiei de organizare a actualei ediții a J. O., arh. Pedro Ramirez Vazquez.

Acesta din urmă a rostit o scurtă alocuțiune în care a salutat pe reprezentanții țărilor participante la întrecere, arătînd în încheiere că Jocurile Olimpice sînt o mare sărbătoare ce prilejuiește tineretului lumii să se întîlnească într-o atmosferă de pace și prietenie.

A luat cuvîntul Avery Brundage care a adresat, în numele C.I.O., salutări și mulțumiri gazdelor mexicane pentru eforturile făcute și a invitat, în încheiere, pe președintele statului mexican, Gustavo Diaz Ordaz, să deschidă actuala ediție a J. O.

Apoi, la un semnal al trompeților, intră pe stadion un grup de 10 cadeți ai școlii militare de marină purtînd drapelul alb cu cele cinci cercuri olimpice care este înălțat în acordurile Imnului olimpic.

După acest ceremonial, este adus pe stadion drapelul olimpic oficial, de către un grup de tinere japoneze, îmbrăcate în splendide kimonouri.

Preluat de primarul capitalei Mexicului, Alfonso Corona del Rosal, drapelul părăsește stadionul în acordurile unei orchestre mexicane de chitare.

40 000 de baloane se înalță în văzduh subliniind acest moment. Este ora 12,50. Pe stadion își face apariția atleta Enriqueta Basilio, purtătoarea torței olimpice, care, după ce execută un tur de pistă, urcă treptele spre marea cupă de metal unde aprinde flacăra ce va străjui desfășurarea întrecerilor olimpice pînă în ultima zi.

Festivitatea se încheie cu depunerea jurămîntului unui reprezentant al oficialilor și arbitrilor, profesorul Lavin (Mexic) și a unui reprezentant al sportivilor, maratonistul mexican Pablo Garido. In timp ce fanfara intonează Imnul național mexican mii de porumbei sînt lăsați să se ridice spre cer.

A XIX-a ediție a Jocurilor Olimpice și-a încheiat, astfel, primul său episod.

Antrenorul lotului sovietic de atletism, Gabriel Korobkov (stînga), și antrenorul lotului S.U.A. de atletism, G. Payton Jordan, schimbă impresii și se servesc reciproc cu mere în timpul unui antrenament al „elevilor" lor pe stadionul din satul olimpic.

TELEFOTO: A. P. — AGERPRES

ANTRENAMENTE DISCRETE

Lotul de gimnastică al Japoniei se antrenează cu discreție la **„Centro deportivo olimpico"** și nu la sala pusă la dispoziția gimnaștilor, **„Auditorio Nacional"**. Aceasta nu i-a împiedicat pe ziariști să constate că echipa feminină este complet schimbată față de ediția anterioară a J.O. și că în lotul masculin nu au „supraviețuit" decît Yukio Endo și Takuji Hayata. Alături de acești doi veterani în vîrstă de 31 și, respectiv, 27 de ani, în echipă au fost selecționați doi Kato: Sawao de 21 ani și Takeshi de 26 ani, care, în ciuda identității de nume, nici măcar nu sînt rude. Cu cei doi adolescenți care n-au nici 20 de ani, Eizo Kenmotsu și Mitsuo Tsukahara, Japonia prezintă doi dintre cei mai tineri participanți în concursul masculin de gimnastică de la Mexico. In lotul feminin, impresionează puternic, micile gimnaste, pline de îndemînare și care măsoară în înălțime mai puțin de un metru și jumătate.

BULETIN DE SĂNĂTATE

● După cum s-a anunțat, Viaceslav Ivanov, unul dintre cei mai renumiți canotori ai lumii, a fost accidentat la un meci de... fotbal și a fost trecut ca rezervă. Acum însă sportivul sovietic este complet refăcut și se află într-o formă bună. Cei care l-au cronometrat la antrenament la Xochimilco au rămas de-a dreptul surprinși de timpul excelent realizat: 7:30,0. Există deci toate motivele să se creadă că Ivanov își va mai pune încă o medalie în vitrina de trofee. Pînă acum el a cucerit trei medalii de aur la ultimele 3 Olimpiade, a fost campion mondial în 1962 și a cîștigat 4 titluri de campion european. Ivanov are 30 de ani și este ofițer de marină.

● Alergătorul Bodo Tümmler (R.F.G.), favorit la medalia olimpică de aur (1500 m) a suferit o întindere la tendonul achilian. Medicii i-au prescris o pauză de cîteva zile după care își va putea relua antrenamentele. In orice caz, se opinează că, medalia nu-i va mai surîde ca și pînă acum!

● Campionul olimpic și mondial, la lupte greco romane categoria grea, Istvan Kozma, absentează de cîteva zile de la antrenamente. El a fost victima unui accident stupid, prinzîndu-și mîna în ușa cabinetului medical.

● Klaus Köste, marea speranță a R.D. Germane în proba de sol la gimnastică, s-a accidentat la picior în cursul unui antrenament. El a trebuit să fie internat în spital și nu vaî mai putea participa la concursul olimpic.

O imagine de la festivitatea aprinderii flăcării olimpice pe vîrful retezat al „Piramidei Lunii" de la Teotihuacan.

TELEFOTO: A.P. — AGERPRES

Un cvartet de oameni rapizi — cei patru componenți ai ștafetei vest-germane de 4x100 m care au realizat un record mondial neoficial al acestei probe: Schmidtke, Eigenherr, Metz și Wucherer — privesc la celebrul maratonist etiopian Bikila Abebe.

TLEFOTO A.P. — AGERPRES

ADVERSARII BOXERILOR ROMÂNI

In urma tragerii la sorți care a avut loc vineri, în primul tur eliminatoriu boxerii români vor avea următorii adversari: categ. muscă: *Ciucă — Kilmani* (Maroc); categ. cocoș: *Giju — Goss* (S.U.A.); categ. pană: *Simion—Sanchez* (Nicaragua); categ. semiușoară: *Cuțov — Nikkinen* (Finlanda); categ. ușoară: *Antoniu — Doug* (Camerun); categ. semimijlocie: *Silberman — Hansen* (Danemarca); categ. mijlocie mică: *Covaci — Stachurski* (Polonia); categ. semigrea: *Monea — Raymar* (R.F.G.) categ. grea: *Alexe — Coker* (Sierra Leone).

La trei din cele 7 probe olimpice de tir se vor organiza întreceri de calificare, din cauza marelui număr de concurenți. Aceste calificări vor avea loc între 14 și 17 octombrie la următoarele arme: calibru redus 3x40 f., calibru redus poziția culcat și pistol-liber. Primii 50 — în ordinea rezultatelor — se vor califica în concurs.

Corespondentul agenției „France Presse", Henri Kohler, socotește că în probele de canotaj care programează astăzi eliminatoriile, la Cuemanco, printre favoriții cursei de 4 fără cîrmaci se află și echipa României, alături de puternicul echipaj din R.D.G. (al clubului Einheit din Dresda), echipajele U.R.S.S., Ungariei și S.U.A.

O VICTORIE POATE FI LA FEL DE PERICULOASĂ CA ȘI O ÎNFRÎNGERE...

In cadrul Congresului mondial pentru sport și educație care s-a ținut la Ciudad de Mexico, renumitul atlet sovietic Igor Ter-Ovanesian a făcut un interesant expozeu. Docentul Institutului de Cultură Fizică și Sport din Moscova a împărtășit **propria experiență și a altor sportivi fruntași din U.R.S.S. El a spus printre altele: *„Activitatea sportivă a fiecărui individ este strîns legată de psihicul său, căci nici un sportiv nu poate acționa decît gîndind! O performanță sportivă poate fi îndeplinită numai atunci cînd există o totală dăruire psihică și de voință pentru sport".*** Igor Ter-Ovanesian **a arătat că *„Pentru psihicul sportivului o victorie poate fi la fel de periculoasă ca și o înfrîngere".*** Sportivului sovietic i s-au pus o sumedenie de întrebări din partea unor atleți celebri de odinioară, printre care Philip Noel-Baker, cîștigător al unei medalii de argint la J.O. din 1920, semifondistul elvețian dr. Paul Martin și extenismanul de valoare mondială Jean Borotra. *„Cîte ore pe zi dedicați antrenamentului?"* — a fost una dintre întrebări. *„Trei pînă la patru ore* — a răspuns Igor. *Este și firesc, pentru că în afară de sport, am și obligații profesionale și familiale. Pentru mine sportul de performanță este o joacă, chiar dacă uneori detest acest... joc!"* Fiind întrebat ce părere are despre teoriile științifice care stau la baza rezultatelor sale, Ter-Ovanesian a răspuns: *„Mă bizui pe propria-mi experiență și pe îndrumările bune pe care le primesc de la medici... După părerea mea cele mai bune exemple pentru viitorii sportivi sînt, în primul rînd, părinții și profesorii. Tatăl meu a fost un bun sportiv și, poate de aceea, i-am devenit cred un demn urmaș..."*

Flashuri

● Într-o reuniune comună a C.I.O. și a reprezentanților Comitetelor Olimpice Naționale s-a hotărît organizarea unui colocviu anual C.I.O.—C.O.N. care va avea loc înaintea fiecărei sesiuni a C.I.O. Prima reuniune de acest fel se va ține la Lausanne în aprilie 1969.

● Cu același prilej s-a adoptat moțiunea prezentată de Comitetul Olimpic Național din Uruguay în care se mulțumește comitetului organizator al Jocurilor și Comitetului Olimpic Mexican pentru ospitalitatea oferită participanților la J.O. și le felicită pentru eforturile organizatorice depuse. Rezoluția lansează, de asemenea, un apel către popoarele și guvernele întregii lumi, cerînd aplicarea păcii pe durata J.O. Textul se termină cu un mesaj de prietenie și pace adresat tuturor popoarelor și mai ales tineretului din lumea întreagă.

● Președintele Mexicului, Gustavo Diaz Ordaz, a inaugurat într-un cadru festiv, la stațiunea terestră pentru retransmisii de telecomunicații prin sateliți de la Tulancingo instalațiile care vor folosi la transmisiile T.V. ale Jocurilor Olimpice.

TEMELE CONGRESULUI OLIMPIC DIN 1971

Pentru Congresul Olimpic care va avea loc în 1971 la Sofia (congres reluat după exact 40 de ani), C.I.O., Adunarea permanentă a Comitetelor Olimpice Naționale și Uniunea mondială a federațiilor internaționale au stabilit cinci comisii comune care vor pregăti documentele necesare pentru tot atîtea teme prevăzute a fi dezbătute la Congres. Este vorba de următoarele teme: 1. Chestiuni financiare și generale; 2. Amatorismul și admiterea la Jocurile Olimpice; 3. Probleme politice și rasiale; 4. Programul Jocurilor Olimpice, participarea oficialilor și alegerea candidaților olimpici; 5. Relațiile dintre C.I.O. și federațiile internaționale. Fiecare din aceste comisii va fi alcătuită din cîte 12 membri ce urmează a fi desemnați.

AZI la MEXICO

ATLETISM: ora 10 (18) — 100 m B (serii), greutate B (calificări); ora 10,30 (18,30) — suliță F (calificări); ora 15,30 (23,30) — 400 mg B (serii), lungime F (calificări); ora 15,50 (23,50) — 800 m B (serii); ora 16,30 (0,30) — 100 m B (sferturi de finală); ora 17 (1) — 10 000 m B (FINALA).

BASCHET: ora 9 (17) — meciurile: *S.U.A. — Spania, Porto Rico — Senegal, Italia — Filipine, Panama — Iugoslavia* (grupa A); *U.R.S.S. — Polonia, Brazilia — Maroc, Mexic — Coreea de Sud, Uruguay — Bulgaria (grupa B).*

BOX: ora 13 (21) și 17 (1) — meciuri eliminatorii.

CANOTAJ: ora 9 (17) — calificări în cele 7 probe.

FOTBAL: ora 12 (20) — meciurile: *Mexic — Columbia* (gr. A la Mexico), *Franța — Guineea* (gr. A la Puebla), *Ungaria — El Salvador* (gr. C la Guadalajara), *Izrael — Ghana* (gr. C la Leon).

HALTERE: ora 10 (18) — grupa A și ora 16 (24) — grupa B în cadrul *categoriei cocoș* (FINALĂ).

HOCHEI PE IARBĂ: de la ora 10,30 (18,30) — meciurile: *India — Noua Zeelandă, Japonia — Mexic, R.F.G. — Belgia, Spania — R.D.G.* (grupa A); *Pakistan — Olanda, Australia — Kenya, Franța — Malaya, Anglia — Argentina* (grupa B).

PENTATLON MODERN: ora 10 (18) — proba de călărie.

VOLEI: ora 10 (18) — meciurile feminine: *Polonia — Coreea de Sud*; ora 12 (20) *Japonia — S.U.A.*; ora 17 (1) — *U.R.S.S. — Cehoslovacia*; ora 19 (3) *Mexic — Peru.*

TRICOLORII ÎN ÎNTRECERE

ATLETISM: *Mihaela Peneș* și *Viorica Viscopoleanu*, în calificările de la aruncarea suliței și, respectiv, săritura în lungime.

BOX: Antoniu Vasile îl întîlnește pe Ernest Doug (Camerun) în cadrul categoriei ușoară.

CANOTAJ: Iau startul în întrecerile eliminatorii și cele 5 echipaje românești: skif 4+1 *(Reinhold Batschi, Petre Ceapura, Ștefan Tudor, Francisc Papp + Ladislau Lavrenschi)* în seria a II-a cu Cuba, S.U.A., Noua Zeelandă; skif simplu *(Eugen Petrache)* în seria a II-a cu Danemarca, Elveția, U.R.S.S., Cuba, Canada; skif 2+1 *(Gheorghe Moldoveanu, Ștefan Tarasov + Lad. Lavrenschi)* în seria I cu Cehoslovacia, R.A.U., R.F.G., Spania, U.R.S.S.; skif 4 fără cîrmaci *(Pavel Cichi, Dumitru Ivanov, Emanoil Stratan, Anton Chirlacopschi)* în seria I cu R.F.G., Elveția, R.D.G., S.U.A.; skif 2 visle *(Alexandru Apostoleanu, Octavian Pavelescu)* în seria I cu R.F.G., Brazilia, S.U.A., Mexic.

Pe micul ecran

Ora 23,00 — 1,45: Transmisie în direct de la atletism.

PENTRU RECEPȚIONAREA TRANSMISIILOR DIN MEXIC

Organele de comerț ne-au informat în cursul zilei de ieri că în magazinele de specialitate se găsesc în cantități suficiente antene pentru captarea programului I, pe care se vor face transmisiile de la Jocurile Olimpice. Le propunem așadar pasionaților sportului, care doresc să recepționeze transmisiunile de la Ciudad de Mexico, să achiziționeze grabnic aceste antene. Noi le dorim vizionare plăcută!

La radio

Începînd de astăzi, veți putea asculta comentarii și reportaje de la J.O. Ele vor fi difuzate în cadrul Radiojurnalului de la ora 22 și în Buletinele de știri din cursul nopții (ora 24, 1, 2, 4 și 6 pe programul I). La ora 7,15 emisiunea *„Mexic 68"* va difuza toate rezultatele zilei olimpice, la 15 minute după încheierea probelor.

O a doua emisiune *„Mexic 68"* va fi difuzată zilnic la ora 16,30 pe programul I. In cuprins: sinteza zilei, portrete ale campionilor, cronici. Rubrica sportivă din Radiogazeta de seară (ora 19 — pe programul I) va fi, de asemenea, consacrată întrecerilor de la Ciudad de Mexico.

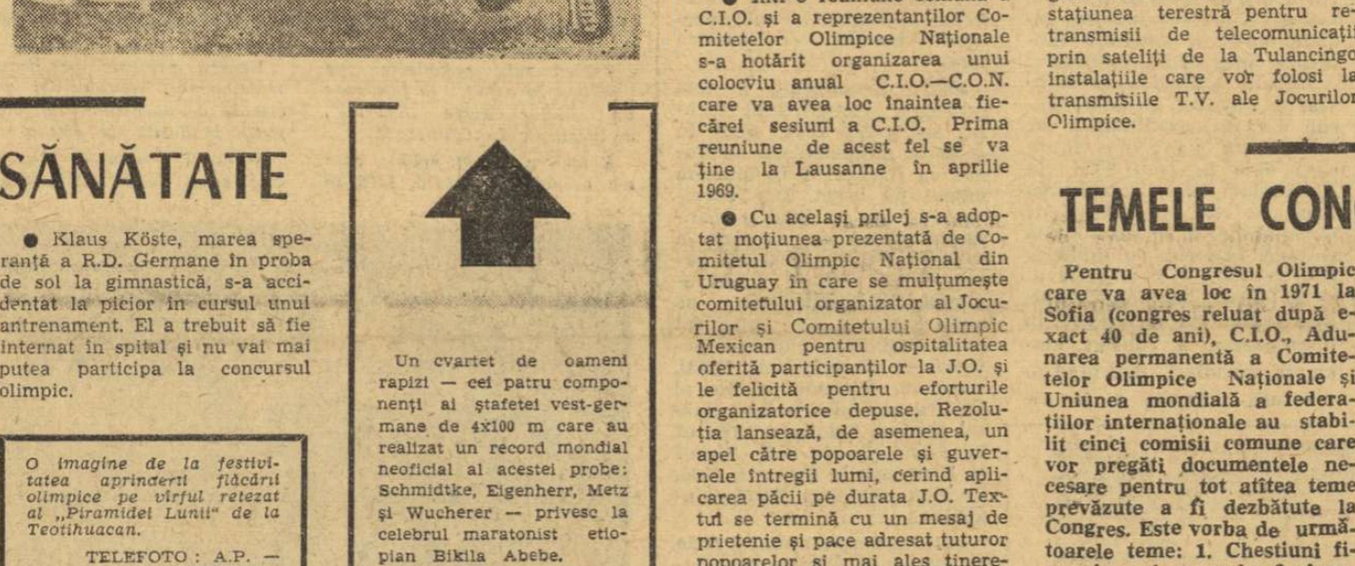

MORCIUKOV L-A ÎNVINS PE PANKIN LA 100 m BRAS

La ultimul concurs de înot găzduit de piscina olimpică am putut remarca cîteva strălucite evoluții ale unor tinere înotătoare din Ungaria *(Andrea Gyarmaty)*, Iugoslavia *(Mirijana Segrt, Djurica Bjedov, Zdenka Gasparac)*, precum și a brasiștilor sovietici, *Morciukov, Pankin și Mihailov*. Neașteptată este considerată victoria tinerei Sylvie Cannet la 100 m spate. Surprinde, de asemenea, forma mai slabă a recordmanilor europeni *Leonid Ilicev* și *Benedicte Duprez*, care au realizat timpi sub posibilități. Rezultate tehnice:

100 m liber (m): Ilicev (U.R.S.S.) 54,4, Chicoy (Spania) și Kulikov (U.R.S.S.) 55,0; *100 m spate (m):* Gromak (U.R.S.S.) 62,8, Dobroskokin (U.R.S.S.) 62,9, Cseh (Ungaria) 63,0; *100 m bras (m):* Morciukov (U.R.S.S.) 68,5, Pankin (U.R.S.S.) 68,7, Mihailov (U.R.S.S.) 70,1; *100 m delfin (m):* Nemșilov (U.R.S.S.) 59,3, Suzdaltev (U.R.S.S.) 59,5, Lang-Lenton (Spania) 60,8; *400 m liber (m):* Bure (U.R.S.S.) 4:26,6; *200 m mixt (m):* Kravcenko (U.R.S.S.) 2:21,1; *400 m mixt (m):* Dunaev (U.R.S.S.) 5:02,5; *100 m liber (f):* Turoczy (Ungaria) 61,1, Segrt (Iugoslavia) 61,6; *100 m bras (f):* Prozumenscicova (U.R.S.S.) 1:16,8, Bjedov (Iugoslavia) 1:16,8, Grebenikova (U.R.S.S.) 1:16,9; *100 m spate (f):* Cannet (Franța) 69,3, Gasparac (Iugoslavia) 69,6, Duprez (Franța) 71,2; *100 m delfin (f):* Gyarmaty (Ungaria) 66,8, Deviatova (U.R.S.S.) 67,9; *400 m mixt (f):* Zaharova (U.R.S.S.) 5:38,6.

„EUROPENELE" DE BOX DE LA BUCUREȘTI

După cum se știe, în această primăvară, la Teheran, A.I.B.A. și comitetul european de box au stabilit ca viitoarele campionate europene să fie organizate în România. Vineri, la Ciudad de Mexico, comitetul european a ascultat raportul prezentat de **Paul Ochialbi**, delegatul României, care a făcut o amplă expunere privind pregătirile ce se fac la București, în vederea acestui eveniment. Delegatul federației române a anunțat că întrecerile vor avea loc între 31 mai — 8 iunie, pe ringul montat în incinta patinoarului „23 August". Membrii forului european au ascultat cu interes expunerea arătîndu-se satisfăcuți de interesul pe care-l manifestă Federația de box din România pentru ca întrecerile să cunoască un mare succes. La sfîrșitul ședinței, Nichifor Denisov (U.R.S.S.), președinte al comitetului european și vicepreședinte al A.I.B.A., a felicitat F.R. Box pentru acțiunile întreprinse. Denisov a spus printre altele: **„Sînt convins că întrecerile campionatelor europene vor cunoaște un remarcabil succes. Știu că organizațiile sportive din România sînt deosebit de ospitaliere. În plus, Federația română se bucură de un frumos prestigiu pe care și-l va consolida, desigur, prin organizarea acestor campionate ca, de altfel, și boxul românesc atît de apreciat pe arena internațională".**

In încheiere, s-a stabilit ca o comisie tehnică să facă o vizită la București în cursul lunii aprilie 1969. Comisia este alcătuită din Nichifor Denisov (U.R.S.S.), Roman Lisowski (Polonia) și John Henderson (Scoția).

Tiparul I. P. „Informația", str. Brezoianu nr. 23—25, București

40368

PROLETARI DIN TOATE ȚĂRILE, UNIȚI-VĂ!

Redacția și administrația: str. Vasile Conta nr. 16, tel. 11.10.05, interurban 72 și 286. Telex sportrom buc. 180.

sportul

4 pagini 30 bani

Anul XXIV — Nr. 334 (5768) ZIAR AL CONSILIULUI NAȚIONAL PENTRU EDUCAȚIE FIZICĂ ȘI SPORT Luni 14 octombrie 1968

A XIX-a OLIMPIADĂ MEXICO 68

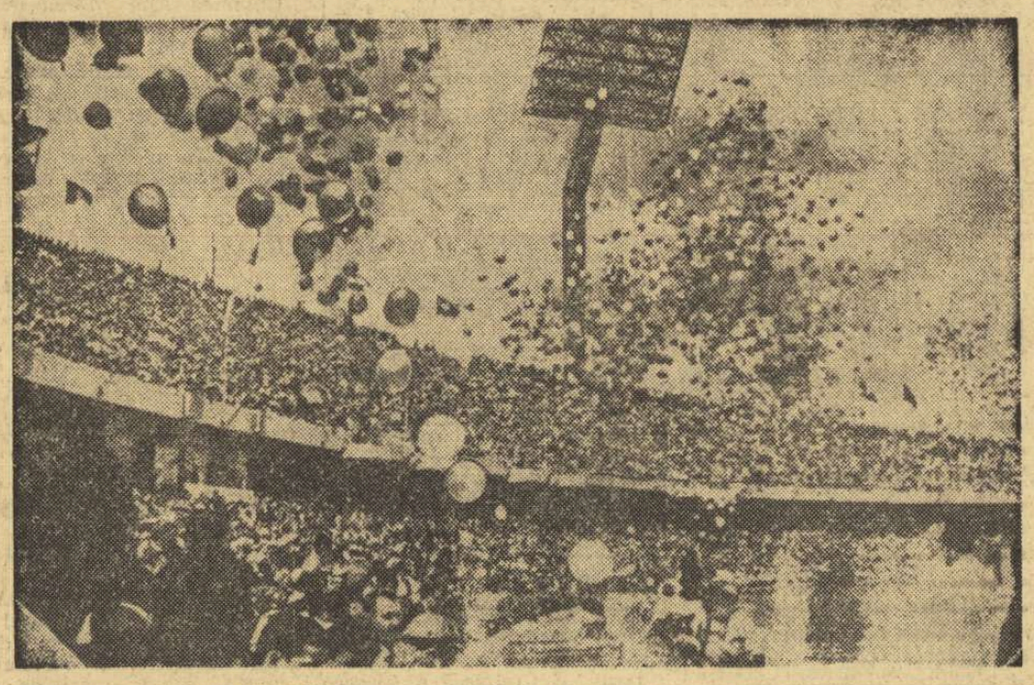

40 000 baloane punctează un moment solemn

ATLETISMUL A CĂLCAT CU DREPTUL!

● Viorica Viscopoleanu s-a calificat pentru concurs ● La suliță femei n-au mai fost necesare preliminarii ● Matson — 20,68 m la greutate

Stadionul din Cetatea Universitară, cel care a găzduit sîmbătă primul act al Olimpiadei, a reunit duminică dimineață concurenții probelor atletice. La ora 10 (București ora 18) au răsunat primele comenzi ale starterului pentru participanții în clasica probă de sprint pe 100 m. Seriile au prilejuit dispute foarte echilibrate încheiate cu o serie de rezultate remarcabile. Ora tîrzie la care se face recepția în țară mă împiedică însă să pot avea o privire de ansamblu asupra întregii zile de concurs, așa că mă văd nevoit să vă prezint rezultatele pe măsura desfășurării întrecerilor.

● 100 M BĂRBAȚI: seria I: **1. Greene (S.U.A.) 10,0 (vînt favorabil 2,8 m/s), 2. Ijima (Japonia) 10,2, 3. Kunalan (Singapore) 10,4, 4. Maniak (Polonia) 10,4**; seria a II-a: **1. Hines (S.U.A.) 10,2, 2. Ravelomanantsoa (Rep. Malgașă) 10,2, 3. Kone (Coasta de Fildeș) 10,3, 4. Omolo (Uganda) 10,4**; seria a III-a: **1. Figuerola (Cuba) 10,3, 2. Moreno (Chile) 10,4, 3. Nowosz (Polonia) 10.5, 4. Kelly (M. Britanie) 10,5**; seria a IV-a: **1. Montes (Cuba) 10,1, 2. Pender (S.U.A.) 10.3, 3. Jones (M. Brit.) 10,4, 4. Hlopotnov (U.R.S.S.) 10,4**; seria a V-a: **1. Bambuck (Franța) 10,1, 2. Erbstösser (R.D.G.) 10,4, 3. Ahey (Ghana) 10,5, 4. Nottage (Bahamas) 10,6**; seria a VI-a: **1. Miller (Jamaica) 10,1, 2. Schelter (R.D.G.) 10,3, 3. Jegathesan (Malaezia) 10,3, 4. Ojo (Nigeria) 10,4**; seria a VII-a: **1. Jerome (Canada) 10,3, 2. Schmidtke (R.F.G.) 10,3, 3. Eggers (R.D.G.) 10,3, 4. Abdulai (Nigeria) 10,5**; seria a VIII-a: **1. Fenouil (Franța) 10,4, 2. Wucherer (R.F.G.) 10,4, 3. Dudziak (Polonia) 10,4, 4. Sapeia (U.R.S.S.) 10,4**; seria a IX-a: **1. Ramirez (Cuba) 10,2, 2. Calonge (Argentina) 10,4, 3. Delecour (Franța) 10,4. Primii trei din fiecare serie s-au calificat pentru sferturile de finală. Acestora li s-au adăugat alți cinci alergători cu rezultatele cele mai bune.**

● În calificările probei de **aruncarea greutății**, recordmanul lumii Randy Matson (S.U.A.) a devenit și recordman olimpic cu 20,68 m (v.r. Dallas Long — 20,33 m din 1964). Alte rezultate: Guscin (U.R.S.S.) 19,88, Woods (S.U.A.) 19.79, Hoffmann (R.D.G.) 19,75, Colnard (Franța) 19,57. O surpriză: campionul european Vilmos Varju (Ungaria), locul III la Tokio, n-a putut obține cei

RANDY MATSON

18,90 m ai calificării și a fost eliminat!

● Datorită numărului mic de înscrieri n-au mai fost necesare calificări la aruncarea suliței femei. În acest fel concurentele, printre care și recordmana noastră Mihaela Peneș, vor evolua luni direct în concursul olimpic.

● 400 m garduri: **seria I: 1. Hennige (R.F.G.) 49,5, 2. Vanderstock (S.U.A.) 50,6, 3. Skomorohov (U.R.S.S.) 50,7, 4. Maldonada (Venezuela) 51,4; seria a II-a: 1. Dyrzka (Argentina) 49,8, 2. Johnson (N. Zeel.) 51,3, 3. Cooper (M. Brit.) 51,4, 4. Quaye (Ghana) 51,4; seria a III-a: Whitney (S.U.A.) 49,0 — record olimpic, 2. Schubert (R.F.G.) 49,1 — record european, 3. Knoke (Austral.) 49,8, 4. Sherwood (M. Brit.) 50,2; seria a IV-a: 1. Frinoli (Italia) 49,9, 2. Hemery (M. Brit.) 50,3, 3. Poirier (Fra.) 50,5, 4. Tuominen (Finl.) 50,6 etc. Acești concurenți s-au calificat pentru întrecerile semifinale de luni.**

● Dispută foarte dificilă pentru calificarea la săritura în lungime femei. Puține au fost concurentele care și-au asigurat dreptul de concurs de la prima încercare, între acestea și Viorica Viscopoleanu (6,48 m — norma 6,35 m).

● În prima serie la 800 m bărbați Thomas Saisi (Kenya) a obținut un rezultat excelent cu 1:46,9. Seria secundă a fost cîștigată de Fromm (R.D.G.) în 1:47,0.

DUPĂ CE A FOST PORTDRAPELUL delegației belgiene la ceremonia de deschidere a J.O., atletul Gaston Roelants s-a văzut într-o situație neplăcută. În zorii zilei de duminică, Roelants s-a trezit cu genunchiul sting inflamat și a avut nevoie de îngrijiri medicale. Diagnosticul: inflamarea ligamentelor, ceea ce a impus un rapid tratament cu puncții.

PÎNĂ SÎMBĂTĂ, 18.874 DE OASPEȚI AI OLIMPIADEI

POTRIVIT STATISTICILOR serviciului vamal de pe aeroportul internațional Mexico, pînă la 12 octombrie, au sosit în capitală 18 874 persoane din toate țările lumii (sportivi, antrenori, oficiali, conducători, ziariști, etc.).

TREI ECHIPAJE ROMÂNEȘTI S-AU CALIFICAT DIRECT ÎN SEMIFINALE LA CANOTAJ

Pe pista de apă de la Xochimilco au fost inaugurate, duminică dimineață, întrecerile de canotaj, la toate cele 7 probe clasice. La numeroasele starturi s-au aliniat 102 echipaje din 29 de țări. Aproximativ 8 000 de spectatori au urmărit cu mult interes calificările, la care au participat și schifiștii români. S-a stabilit ca în semifinalele de joi să se califice primele trei echipe din fiecare serie la 4+1; la 2+1, la 2 f.c., la simplu și la 2 vîsle primele două. Celelalte echipaje își vor încerca din nou șansele marți, în recalificări. În probele de 4 f.c. și 8+1 primele două au intrat direct în finală, restul urmînd să susțină recalificări. Canotorii noștri au reușit să se califice pînă acum în 3 probe din cele 5 la care au luat startul: 2+1, 2 vîsle și 4+1.

Iată rezultatele calificărilor, înregistrate la capătul celor 2 000 m:

Skif 4 + 1: seria I — 1. R. D. Germană 7:03,60, 2. România (R. Batschi, P. Ceapura, St. Tudor, Fr. Papp + L. Lavrenschi) 7:16,56, 3. S.U.A. 7:21,39, 4. Cuba 7:41,11; seria a III-a 1. Italia 7:08,60, 2. Elveția 7:10,39, 3. R.F.G. 7:12,04, 4. Franța 7:13,47.

Skif 2 fără cîrmaci: seria I — I. Olanda 7:14,50, 2. Danemarca 7:23,51, 3. R.D.G. 7:30,08, 4. Elveția 7:36,91, 5. Italia 7:42,81, 6. R.F.G. 7:45,49; seria a II-a — 1. Austria 7:31,29, 2. Franța 7:34,42, 3. Polonia 7:45,51, 4. Mexic 7:48,28, 5. Cuba 7:51,94, 6. Canada 7:55,10; seria a III-a 1. S.U.A. 7:19,92, 2. Australia 7:24,66, 3. Ungaria 7:33,31, 4. U.R.S.S. 7:35,61, 5. Finlanda 7:37,34, 6. Uruguay 7:42,35.

Skif simplu: seria I — 1. R.F.G. (Meissner) 7:45,80, 2. Argentina (Demiddi) 7:49,78, 3. Australia (Krausbar) 7:55,70, 4. Cehoslovacia (Kozak) 7:59,93, 5. Polonia (Bromek) 8:06,69, 6. Japonia (Ito) 8:10,10; seria a II-a — 1. Danemarca (Secher) 7:51,45, 2. Canada (Jackson) 7:40,92, 2. R.D.G. (Hill) 7:47,23, 3. S.U.A. (Van Blom) 7:54,19, 4. Marea Britanie (Dwan) 8:03,95, 5. Belgia (Denombreux) 8:19,41.

Skif 2 + 1: seria I — 1. România (Gheorghe Moldoveanu, Ștefan Tarasov +, L. Lavrenschi) 8:13,31, 2. R.F.G. 8:19,78, 3. Spania 8:33,45, 4. Cehoslovacia 9:02,98 (din cauza unor avarii pe parcurs echipajele U.R.S.S. și Uruguay au trecut linia de sosire cu o întîrziere considerabilă, nefiind cronometrate); seria a II-a — 1. Bulgaria 8:11,13, 2. S.U.A. 8:12,48, 3. Franța 8:12,88, 4. Argentina 8:20,38, 5. Cuba 8:23,39, 6. Elveția 8:29,90; seria a III-a — 1. R.D.G. 8:01,82, 2. Italia 8:03,00, 3. Olanda 8:18,78, 4. Danemarca 8:21,42, 5. Mexic 8:28,41, 6. Peru 8:49.26.

Skif 2 vîsle — seria I — 1. S.U.A. 6:56,96, 2. România (Alexandru Aposteanu, Octavian Pavelescu) 6:58,88, 3. R.F.G. 6:59,70, 4. Mexic 7:02,18, 5. Brazilia 7:16,70; seria a II-a — 1. Bulgaria 6:54,16, 2. Olanda 6:56,09, 3. R.D.G. 6:59,32; 4. Elveția 6:59,52; seria a III-a — 1. U.R.S.S. 7:07,46, 2. Cehoslovacia 7:10,35, 3. Franța 7:10,72, 4. Canada 7:36,52.

Skif 8 + 1: seria I — 1. R.F.G. 6:04,22, 2. Australia 6:06,88, 3. Cehoslovacia 6:13,30, 4. Canada 6:21,22, 5. Mexic 6:32,66, 6. Japonia 6:34,79; seria a II-a — 1. Noua Zeelandă 6:05,62, 2. R.D.G. 6:09,48, 3. U.R.S.S. 6:09,65, 4. Olanda 6:12,23, 5. S.U.A. 6:15,42, 6. Anglia 6:22,20.

REPORTAJE ȘI COMENTARII, DE LA TRIMISUL NOSTRU SPECIAL LA A XIX-A OLIMPIADĂ

ÎN CAREUL MAGIC

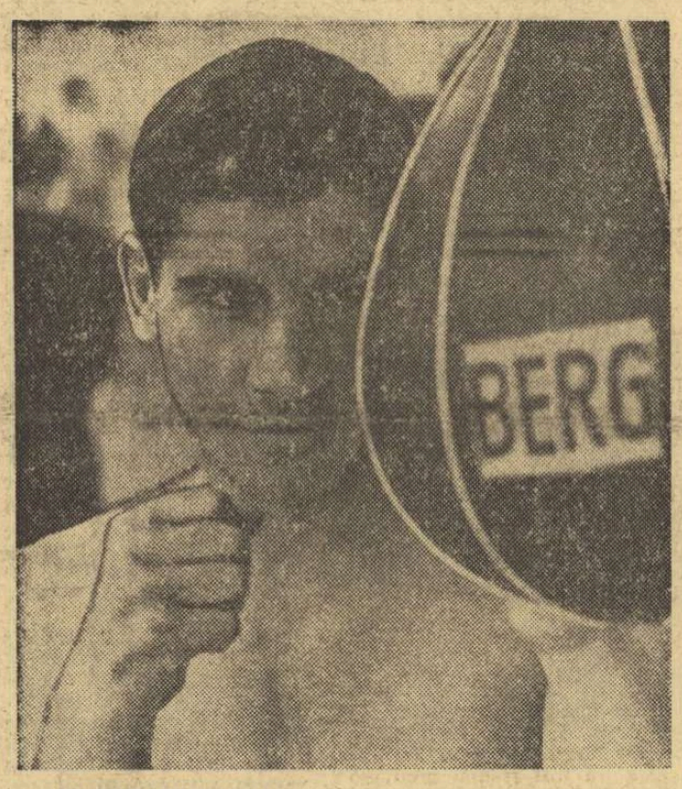

VASILE ANTONIU

Mii de iubitori ai boxului au luat cu asalt „Arena Mexico" pentru a asista la cele două gale programate duminică la prinz și seara. Cîteva din rezultatele consemnate în prima gală: categoria semimuscă: Aziz Tahar (Maroc) b.p. Nata David (Zambia), Szczypzak (Polonia) b.p. Mohamed (R.A.U.); Dovonan (Austria) b. ko. rep. I Gedö (Ungaria), Robert (Argentina) cîștigă prin neprezentarea adversarului său Espinal (Rep. Dominicană); categoria cocoș: Chang Kyiu Chull (Coreea de Sud) b.p. Mendoza (Guatemala); categoria ușoară: Grudzien (Polonia) b.p. Long Fo (Taivan).

Reprezentantul nostru la categoria ușoară Antoniu Vasile urma să încrucișeze mănușile cu camerunezul Doug Ernest în gala de aseară, care a avut loc datorită decalajului orar, în... zorii zilei.

DIN FOILE DE REZULTATE

HOCHEI PE IARBA. Turneul olimpic a debutat cu o surpriză de mari proporții. În grupa A, echipa Noii Zeelande a întrecut cu 2—1 reprezentativa Indiei, campioană la Tokio. Alte rezultate: R.F.G.—Belgia 2—0, Japonia—Mexic 2—1, R.D.G.—Spania 1—1 (grupa A), Australia—Kenya 2—0(!), Franța—Malaezia 0—0 (grupa B).

HALTERE. Competiția halterofililor de categoria cocoș a început, de dimineață, cu întrecerea în cadrul grupei A. Cele mai bune performanțe le-au obținut: Chaiya (Tailanda) 330 kg, McKenzie (Anglia) 330 kg, Pittner (Austria) 322,5 kg. După amiază, de la ora 16 (24 ora Bucureștiului) au intrat în concurs halterofilii din grupa B, în care figurează favoriții probei. Pînă la închiderea ediției nu am putut cunoaște însă numele noului campion olimpic al categoriei.

BASCHET: În grupa A: S.U.A.—Spania 81—46 (39—16); grupa B: Brazilia—Maroc 98—52 (48—17), U.R.S.S.—Polonia 91—50.

FOTBAL: Ungaria—El Salvador 4—0, Israel—Ghana 3—2 (grupa C), Franța—Guineea 3—1, Mexic—Columbia 1—0 (grupa A).

VOLEI FEMEI: Japonia—S.U.A. 3—0, Polonia—Coreea de Sud 3—2.

PENTATLON MODERN: Proba de călărie a fost cîștigată de un grup de 5 sportivi care au totalizat cîte 1100 p: Tashiro (Japonia), Aho (Finlanda), Srdjev (Bulgaria), Tschui (Elveția) și Ferm (Suedia). Pe echipe, cu același număr de puncte (3135), pe primul loc se află U.R.S.S. și Suedia.

ENRIQUETA

Era o zi din cele care au premers J.O., deci una foarte îndepărtată acum cînd flacăra Olympiei cunoaște mîngîierile vîntului coborît de pe crestele Sierrei Madre. Și totuși nu chiar atît de îndepărtată, pentru că pe marele stadion se efectua poate cea din urmă dintre numeroasele repetiții generale ale defilării, sub supravegherea severă a cronometrajului electronic. Sosisem acolo pentru un antrenament, mutat în ultima clipă pe alt stadion. Un oficial mexican, poate însuși marele dirijor al spectacolului pregătit pentru ziua inaugurală, îndrumîndu-mă spre terenul de antrenament, îmi oferi și o soluție simplă de a ajunge acolo, cerîndu-mi, în schimb, un serviciu și anume acela de a duce celei care avea să mă însoțească pînă acolo o sacoșă după care necunoscuta mea tovarășă de drum avea să mă recunoască. Mi-a arătat-o de departe. Vedeam o siluetă într-un trening roșu. Atît. Fata aceasta înaltă, fără a fi masivă, suplă dar nicidecum slabă, cu părul strîns la ceafă sub o panglică pe care singure femeile știu cum s-o sucească și s-o înnoade, m-a întîmpinat puțin surprinsă, dar prietenoasă.

A trebuit s-o aștept puțin pentru că ea participa la repetiție. Nouă mea cunoștință avea să poarte flacăra olimpică în acea zi anume, sortită ritualului. Aveam să asist prin urmare la o avanpremieră pentru care nu mă pregătisem în nici un fel. Dar posibilitatea de a cunoaște, fie și întîmplător, pe Enriqueta Basilio mi s-a părut un privilegiu. Nu știu cum să vă explic, în mîna ei avea să pîlpîie pentru cea din urmă oară flacăra sacră a Olimpiadei. Ei avea să-i revină onoarea de a o prezenta de aici privirilor lumii și tot ea urma să fie aceea care să strămute sub cerul capitalei mexicane, pentru cele două săptămîni olimpice, acest simbol al vieții în care au crezut strămoșii ei și cei ai grecilor antici, deopotrivă.

Ea are, începînd de la 15 iulie anul acesta, două decenii de viață și nu știu dacă realizează total ce i-a rezervat alegerea făcută, pentru că Enriqueta este acum mai preocupată să nu greșească ceva, să nu întîrzie prea mult la antrenament. Dar faptul că va fi cea dintîi femeie din istoria Jocurilor care va purta ultimul schimb al flăcării, că datorită lui, ea va intra în milenara poveste a Olimpiadelor, că poate peste veacuri încă i se va rosti numele pe care l-a purtat (așa cum este pomenit cel al lui Corebos) nu știu dacă îl realiza în acele momente și nici măcar nu am convingerea că ar fi fost bine să-l realizeze total. Ea trebuia să alerge și luciditatea deplină a unei atari situații ar fi putut să o inhibe.

Fiica lui Everardo Basilio Gonzales și a Bernardinei Sotelo de Gonzales, s-a născut în California de Jos, la Mexicali, într-o familie de oameni simpli în care era singura fată alături de cei 6 frați ai săi. A studiat, pe rînd, în școlile obișnuite, fiind, în prezent, studentă în primul an al Facultății de studii politice. În familia sa, sportul era unul dintre membrii ei nevăzuți, dar prezenți, zi de zi, la viața comună: tatăl practicase atletismul (alergări de fond), iar mama cunoscuse, de asemenea, atmosfera întrecerilor la care participase. Dintre frați, 4 concuraseră la diverse competiții. În ceea ce o privește, Enriqueta încercase să se afirme la baschet, dar la 15 ani alege atletismul căruia îi rămîne fidelă. La început săritura în înălțime, apoi alergările de viteză, proba de garduri. În prezent, este recordmana Mexicului la 400 m plat cu 55,0 secunde și la 80 mg, cu 11,0 secunde.

Cei care au ales-o pentru a purta flacăra, au ținut seama — desigur — de multe considerente: valoarea sportivă, înfățișare (Enriqueta are 1,75 m, o piele permanent bronzată de soarele înălțimilor mexicane, devine oricui simpatică prin modestie). Văzînd-o însă cum aleargă, toate aceste calități pălesc, lăsîndu-se întrecute de felul în care această fată poate și să alerge. Ori poate că nici nu este vorba despre ceva știut, ci mai mult despre o dotare naturală, altoită pe o evidentă plăcere a acestui efort necesar, care-i conferă Enriquetei un zbor grațios, o plutire avîntată spre înainte, o armonie a gesturilor, o provocatoare invitație spre sport. Dar, mai presus de toate acestea, Enriqueta își merită spațiul pe care i-l acordăm azi, pentru că ea rupe definitiv o mai veche și depășită de vremuri tradiție — aceea a neparticipării femeilor la Jocuri. Începînd cu Enriqueta și prin intermediul simbolic al făpturii ei atît de grațioase și inocente, Jocurile Olimpice marchează definitiv și solemn un pas înainte pe calea emancipării totale a femeii timpurilor noastre.

S-o iubim pentru toate acestea pe Enriqueta și să nu-i uităm numele!

Emanuel VALERIU

Ciudad de Mexico, 13 octombrie

După patru etape de campionat

UNIVERSITATEA CRAIOVA a revenit pe primul loc

REZULTATE TEHNICE

Politehnica Iași—Rapid	3—1	(1—0)
Crișul—F. C. Argeș	0—0	
Dinamo București—Farul	4—2	(2—2)
„U" Craiova—Dinamo Bacău	1—0	(1—0)
Vagonul—Steaua	1—5	(0—4)
Jiul—A.S.A. Tg. Mureș	3—1	(2—1)
Petrolul—„U" Cluj	2—0	(0—0)
Progresul—U.T.A.	2—2	(0—0)

CLASAMENT

1. „U" Craiova	10	6	3	1	23—15	15
2. U.T.A.	10	6	2	2	18—11	14
3. Dinamo București	9	5	1	3	18—10	11
4 Steaua	10	5	1	4	20—12	11
5 Petrolul	10	5	1	4	11—12	11
6. Politehnica Iași	10	5	1	4	12—15	11
7. Jiul	10	3	4	3	11— 8	10
8. Progresul	10	4	2	4	11—12	10
9. A.S.A. Tg. Mureș	10	4	1	5	15—14	9
10—11. Farul	10	4	1	5	16—17	9
10—11. „U"Cluj	10	4	1	5	17—18	9
12. Dinamo Bacău	10	4	1	5	10—15	9
13. Crișul	10	2	4	4	8—10	8
14. Rapid	10	3	2	5	9—15	8
15. F. C. Argeș	9	3	1	5	9—14	7
16. Vagonul	10	2	2	6	17—27	6

ETAPA VIITOARE

U.T.A. — Dinamo București, A.S.A. Tg. Mureș — „U" Cluj, F. C. Argeș — Progresul, Steaua — Jiul, Petrolul — Crișul, Rapid — „U" Craiova, Farul — Politehnica Iași, Dinamo Bacău — Vagonul.

...Pentru că așa, pe nesimțite, s-a încheiat prima treime a campionatului. Deci...

1. „U" Craiova, lider! Cine-ar fi crezut-o? Bravo, Coldum! Pentru cele 66 la sută. Dar cronicarul mai are o pretenție: măcar 50 la sută în ultimele cinci etape ale turului, pentru ca antrenorul să apere cele 9 antrenamente pe săptămînă.

2. U.T.A. — peste așteptări. Și felicitări. Pentru echilibru. Pentru suplețe. Pentru recalificarea lui Petescu. Pentru frumosul „cap" al lui Domide, care amintește de săritura lui Baratki și Petea Vilcov. Pentru... Da... Pentru elegantele 20 de minute din meciul cu Progresul. Și pentru vorba bătrînească a lui Loli Lereter: „Mai binele e dușmanul binelui".

3. Dinamo București depinde de restanța piteșteană. Dacă o va pierde, calificativul sub așteptări e obligatoriu. Dinamo a încercat ieri vechea sa dragoste, apărarea om la om, care i-a adus și victoria în jocul cu Steaua. A persevera mi se pare un verb obligatoriu.

4. STEAUA nu are dreptul să aibă un număr de puncte egal cu Petrolul și cu „Poli". Afară de cazul în care admitem că e normal să sari de la o-i cu Crișul acasă la 5—1 cu Vagonul „azară".

5. PETROLUL face de toate. Schimbă formații. Îi dă credit lui Florea cel mic. Se ceartă cu Dridea. Se împacă. Îl dojenește pe Moldoveanu. Îl înțelege pe Grozea. Îl refăcut sufletește pe Sfetcu. (Oană îmi pare a fi un fin diplomat). Și, să nu uităm, fără golul lui Volmer, Petrolul ar fi putut să fie astăzi pe locul trei. Din te miri ce...

6. „POLI", în prima jumătate, deși pe hipodromul din Ploiești cota de start ar fi indicat cel mult locul 12 sau 13. Poate că e meritul lui Justin Șerban. Aș vrea s-o cred...

7. JIUL, antrenat de liderul golgeterilor României, strălucește prin... cea mai bună apărare. Iată un paradox interesant și semnificativ.

8. PROGRESUL reprezintă „calea de mijloc". Dacă Oaidă ar fi tras simbătă și al treilea penalty, echilibrul ar fi fost perfect. Foarte bine, Matei! Dar viitorul Progresului e în Radu Ionescu și... Mocanu. Morala? Să joace!

9. A.S.A. Tg. Mureș a scăzut tempo-ul. O fi obosit Raksi? Ar fi neplăcut. Pentru că de Raksi atîrnă atît Mureșan cît și Lucaci.

10. FARUL, neavînd apărare, mizează pe atac. Aici totul depinde de fortificarea ofensivei. Un prim obiectiv: trecerea lui Koszka de la „grea" la „semigrea".

11. „U" Cluj lasă impresia unui tanc rămas fără combustibil în deșert. Să sperăm că e vorba doar de declinul firesc al tinerilor după forcing-ul spectaculos al startului.

12. DINAMO Bacău, după furtunile adolescentine din primele etape, pare să redevină o echipă mai gravă, care seamănă din nou cu Nicușor. Cred că nu e rău.

13. CRIȘUL n-a izbutit să digere marea bucurie din meciul cu Steaua. Singurul beneficiu e fortificarea morală a Argeșului pentru... Izmir.

14. RAPID privește prin ceață și nu izbutește să distingă la orizont, între spatele lui Valentin Stănescu și fața lui Marin Bărbulescu.

15. ARGEȘUL e ocupat cu „orașele țîrguri". Pentru Dobrin, campionatul începe la primăvară.

16. VAGONUL și-a asumat nobila misiune de a spori iluzia eficacității liniilor noastre de atac. Și asta e ceva...

Ioan CHIRILA

POPAS...

ECHIPA ETAPEI

RINGHEANU

NICULESCU — NUNWEILLER IV — VELICU — POPA

STRÎMBEANU — NUNWEILLER VI

D. ENE — V. IONESCU — DUMITRACHE — GROZEA

NOTE BUNE ÎNAINTAȘILOR!

DINAMO BUCUREȘTI—FARUL 4—2 (2—2)

Stadion Dinamo ; teren excelent ; timp frumos ; spectatori — circa 12 000. Au înscris în ordine : Dumitrache (min. 4), Iancu (min. 13), Tufan (min. 14), Nunweiller VI (min 15), Haidu (min. 63) și Dumitrache (min. 85).

DINAMO BUCUREȘTI : Coman 7 — Popa 8, Dinu 8, Stoenescu 7, Ștefan 6, Ghergheli 7, Nunweiller VI 9, Pîrcălab 8, Frățilă 6 (din min. 46, Haidu 8), Dumitrache 9, Lucescu 8 (din min. 67 Săiceanu 7).

FARUL : Uțu 7 — Pleșa 7, Mareș 5 (din min. 46 Stoica 6), Koszka 7, Dumbravă 6, Antonescu 8, Badea 7, Sasu 9, Tufan 8, Iancu 7, Ologu 6 (din min 70 Traian Popescu 7).

A arbitrat Al. Toth ★★★★ ajutat la linie de Aurel Pop și Constantin Bădulescu — toți din Oradea. El ar fi trebuit însă să acorde 11 metri la faultul lui Koszka asupra lui Dumitrache (min. 89).

„Va fi, am impresia, un meci cu goluri multe, cu înaintări productive. Dinamo va înscrie, probabil, cel puțin un gol în plus". Înfrînt de atîtea ori pe tărîmul pronosticurilor, cronicarul încearcă, măcar de data asta, satisfacția de a-și vedea previziunile realizate, în acest sport care nu se supune nici unei logici. Nu a fost vorba, însă, numai de această satisfacție de ordin personal. Partida Dinamo București — Farul ne-a oferit multe momente de fotbal bun, în care lupta bărbătească pentru victorie s-a împletit cu preocuparea pentru un joc curat, tehnic, deseori rafinat.

Meciul s-a desfășurat sub semnul superiorității liniilor de atac în întrecerea cu apărările adverse. De aici au reieșit cele 6 goluri și alte situații de real spectacol, care au făcut din acest meci unul dintre cele mai bune pe care le-am văzut în actualul campionat. Începutul lui, cel puțin, a fost de-a dreptul captivant, amețitor, prin tempo-ul de joc, prin rapidele transferări ale fazelor de la o poartă la alta, prin cele 4 goluri înscrise în interval de 15 minute, unul mai frumos decît celălalt ! Nu trecuseră decît 4 minute de la fluierul de începere și tabela de marcaj suferise de-acum o schimbare. Nu mai era 0—0, ci 1—0 pentru Dinamo București, în urma unei curse în care Dumitrache, servit de Nunweiller VI (cel mai activ om al formației dinamoviste), l-a „pierdut" pe drum pe Mareș, înscriind pe lîngă Uțu, ieșit să salveze o situație iremediabil pierdută. Un minut mai tîrziu, același Dumitrache lasă impresia că va marca din nou, dar aflîndu-se într-un unghi nefavorabil, trage pe lîngă poartă. Constănțenii rezistă, în primul rînd, din punct de vedere moral, presiunii dinamoviste, reușind astfel să depășească aceste clipe apăsătoare. Și iată și semnalul contraofensivei ce avea să urmeze : centrarea lui Sasu și „capul" lui Badea, pe care Coman îl respinge cu dificultate. În minutul 13, apărarea bucureștenilor trebuie să se încline. Tufan centrează, de pe aripa dreaptă, iar Iancu, cu o splendidă lovitură de cap, de la semiînălțime, aduce egalarea. Șarabanda golurilor continuă.

Golul al treilea. Realizator : Haidu (mascat de Pleșa numai în... fotografie !). (Fază din meciul Dinamo București — Farul)

În minutul 15, Sasu trece în dribling prin toată apărarea dinamovistă, mingea „curge" de-a lungul porții lui Coman, așteptînd parcă s-o împingă cineva în plasă. Încearcă acest lucru, în primul rînd, Sasu, inițiatorul acțiunii, dar intervenția decisivă va fi aceea a lui Tufan : 2—1 pentru Farul ! În mai puțin de două minute, situația de pe teren s-a inversat : Dinamo luptă acum pentru egalare. O va obține cu aceeași repeziciune, după numai 60 de secunde, prin Nunweiller VI, care primise mingea de la Dumitrache, ieri în mare vervă de joc. În continuare, joc echilibrat, și final de repriză atractiv, marcat și de șutul prin întoarcere al lui Dumitrache, care ocolește de puțin poarta.

Repriza a II-a nu va mai semăna cu prima, nici măcar sub raportul de forțe din cîmpul de joc. Mai puțin o scurtă perioadă de la sfîrșitul reprizei, în care Farul a insistat în atac (dar Sasu, care suferise o întindere, n-a mai fost irezistibil), în restul timpului partida a fost controlată de dinamoviști. Pîrcălab, șters în primele 45 de minute, iese la joc, punîndu-și echipa în situații favorabile, cum a fost cea din min. 63, fructificată de Haidu : 3—2 pentru Dinamo. Tot Pîrcălab va colabora și la înscrierea golului al patrulea, din minutul 85, trimițîndu-i lui Dumitrache o minge ideală. O interceptie cu capul și... 4—2 pentru Dinamo, scor care consfințea o frumoasă și meritată victorie.

Jack BERARIU

La tineret-rezerve : Dinamo — Farul 1—0 (1—0).

FOTBAL CU... PIPETA

POLITEHNICA IAȘI—RAPID BUC. 3—1 (1—1)

IAȘI, 13 (prin telefon, de la trimisul nostru). Stadion „23 August" ; teren alunecos ; timp excelent ; spectatori — aproximativ 8 000. Au marcat : Goleac (min. 2), Neagu (min. 63), Cuperman (min. 77) și Deleanu (min. 82 din 11 m).

POLITEHNICA IAȘI : Constantinescu 6 — Gavrilă 6, Ianul 8, Stoicescu II 7, Deleanu 5, Ștefănescu 6, Contardo 5, Încze 5 (min. 71 C. Popescu), Cuperman 7, Lupulescu 6, Goleac 6.

RAPID : Răducanu 4 — Ștefan 6, Lupescu 7 (min. 79 M. Popescu), Costea 5, Mitroi 6, Pop 6, Dumitru 8, Petreanu 6, Năsturescu 7, Neagu 6, Codreanu 7.

A arbitrat A. Alexe (Rm. Vîlcea) ★★ (pentru nenumărate decizii eronate, pentru nerespectarea legii avantajului etc), ajutat la linie de O. Calugherovici și Z. Chifor (ambii din Brașov).

Ce s-ar fi întîmplat la Iași fără acele minute „de foc" ale gazdelor, din final, minute fatale unui Rapid care, în acele momente, acționa lejer, amenințînd chiar „draw"-ul cu care studenții începuseră să fie mulțumiți ? Neîndoios, spectatorii veniți în dealul Copoului ar fi plecat încă o dată dezamăgiți, căci timp de 77 minute li se oferise un fotbal de calitate inferioară, cu pase „servite" adversarilor, cu „intrări" dure — pe rînd, Ștefănescu, Dumitru și Neagu primiseră îngrijiri medicale —, cu greșeli care aminteau pe alocuri de un meci din divizia C.

În minutul 63, tabela de marcaj consfințea, după părerea noastră just, un rezultat de egalitate, datorat gafelor celor două apărări : în minutul 2, o centrare „inocentă" spre stînga îi surprinde pe fundașii bucureșteni avansați și Goleac, dintr-un unghi greu, cu largul concurs al lui Răducanu, ieșit inoportun din poartă, trimite în gol : 1—0 ! Giuleștenii egalează prin Neagu la o degajare la întîmplare (cu mîna !) a portarului Constantinescu ; Dumitru recuperează, șutează năpraznic, Constantinescu respinge la Neagu și... 1—1.

În rest, cîteva ocazii „de aur" ratate de ieșeni (Goleac min. 6, Contardo min. 16, Încze min. 42 la o minge oferită pe tavă de inutila robinsonadă a lui Răducanu) și o unică sclipire a rapidiștilor — în min. 23, cînd Neagu, excelent plasat, întîrzie la un șut-centrare al lui Petreanu. Apoi, faulturi peste faulturi („eroi" — Ștefănescu și Pop) și mingi la întîmplare...

În min. 77, însă, Fortuna le zîmbește, decisiv, gazdelor, care înscriu prin Cuperman la o fază-măseală, după ce Răducanu fusese depășit, iar Lupescu lovește balonul cu mîna pe linia porții : 2—1 !

Tribunele, care pînă atunci fluierau, se declară brusc mulțumite de rezultat, iar Rapidul încearcă imposibilul, „luptînd" cu ultimele forțe pentru egalare. Eforturile lui Dumitru, Codreanu și Năsturescu sînt însă inutile, căci la un fault comis asupra lui Goleac în careu, Deleanu transformă penaltiul, urcînd la două goluri o diferență, zicem noi, inexistentă pe teren.

Și totuși, la sfîrșit s-au aprins torțe pe stadion ! Și ne-am gîndit la Diogene... Se căuta, probabil, un fotbalist adevărat...

Ov. IOANIȚOAIA

La tineret-rezerve : Politehnica Iași — Rapid 0—0.

fotbal

DUPĂ MARI EFORTURI...

Craiovenii parcurg în acest sezon un proces de transformare pe multiple planuri și joacă, concomitent, un rol de prim ordin în viața campionatului. Ultima lor victorie — cea de ieri — a fost realizată cu eforturi mari, după o dominare evasipermanentă, neutralizată, însă, în ultimă instanță, de excelenta organizare defensivă a adversarilor și de ambiția lor admirabilă. Jocul craiovenilor a fost în prima repriză lucid, realizat din circulația sincronizată a jucătorilor, din interdependența liniilor, din suita de pase pregătitoare desfășurată pe părțile laterale ale terenului și prin capacitatea de a păstra balonul și de a fi periculoși în fața porții lui Ghiță. Rezultanta acestei maniere a fost faza realizată în min. 7 prin colaborarea dintre Strîmbeanu și Oblemenco (ultimul a primit mingea la marginea careului și a șutat puternic sub bară : 1—0), precum și alte cîteva ocazii favorabile (min. 37 — Niță, min. 43 — Neagu). Tot efectivul oaspeților a fost obligat să se apere și a făcut-o calm, corect, dîrz și fără resemnare.

În repriza secundă, atmosfera jocului s-a înăsprit. Înaintașii dinamoviști, statici în primele 45 de minute (astfel nu se poate combate o formație atît de mobilă ca „U" Craiova), au început să se lanseze pe culoare verticale și să hărțuiască fundașii gazdelor, să întrerupă din cînd în cînd ofensiva acestora. Scorul a rămas strîns, fiindcă Neagu a rupt coeziunea atacului său, jucînd static și comod, iar Oblemenco s-a lăsat eclipsat treptat-treptat de severul marcaj al lui Velicu.

UNIVERSITATEA CRAIOVA—DINAMO BACĂU 1—0 (1—0)

CRAIOVA, 13 (prin telefon, de la trimisul nostru). Stadion central ; timp splendid ; teren bun ; spectatori — aproximativ 25 000. A marcat Oblemenco (min. 7).

„U" CRAIOVA : Pîică 8 — Niculescu 9, Mincă 9, Bitlan 6 (din min. 73 Popa), Popa 10 (din min. 73 Deliu), Strîmbeanu 10, Ivan 8, Niță 7, Neagu 4 (din min. 74 Martinovici), Oblemenco 6, Circiumărescu 7.

DINAMO BACĂU : Ghiță 8 — Kiss 8, Nunweiller IV 9, — Velicu 8, Maghiar 9, Nedelcu 8, Vătafu 8 (min. 65 — Panait), Ene Daniel 9, Duțan 6, Dembrovschi 8, David 6 (min. 70 — Rugiubei).

A arbitrat Alexandru Pîrvu ★★★★, ajutat la linie de C. Ghemingean și Ion Dancu — toți din București.

Băcăuanii au avut o mare ocazie de a egala, creată prin greșeala lui Bitlan și promptitudinea lui Dembrovschi (șut pe lîngă poarta goală — min. 68).

După zece etape, avem un lider cu o excelentă pregătire fizică, cu evidente acumulări de ordin tactic, dar grevat în ultima partidă de prea puțină clarviziune. Antrenorii **Coidum și Frîncules-cu** au datoria să cerceteze cauzele acestui simptom.

Romulus BALABAN

La tineret-rezerve : „U" Craiova—Dinamo Bacău 3—2 (0—1).

CA LA ANTRENAMENT...

VAGONUL—STEAUA 1—5 (0—4)

ARAD, 13 (prin telefon, de la trimisul nostru). Stadion C.F.R. ; timp frumos ; teren bun ; aproximativ 12 000 spectatori. Au marcat : Tătaru (min. 6 și 12), Creiniceanu (min. 22 și 35) și Voinea (min. 53) pentru Steaua, respectiv Dembrovschi (min. 51) pentru Vagonul.

VAGONUL : Gherghel 3 (min. 17 Arghișan 4) — Lenarth 3, Mihai 5, Boroș 3, Stănoaie 3, Sfirlogea 3, Schweilinger 4, Arnoțchi 4 (min. 64 Dvorjac 5), Dembrovschi 5, Adam 4, Macavei 7.

STEAUA : Andrei 7 — Rotaru 7, Sătmăreanu 7, D. Nicolae 8, Vigu 6 (min. 72 — Dumitriu III), D. Popescu 6, Negrea 7, Pantea 8, Tătaru 7, Voinea 7, Creiniceanu 8.

A arbitrat Sever Mureșan (Turda) ★★★★, ajutat la linie de A. Pop și V. Topan (ambii din Cluj).

O victorie cu 5—1 în deplasare ar duce cu gîndul pe un amator de fotbal care n-a urmărit jocul la două ipoteze : ori echipa oaspete a jucat foarte bine, ori formația gazdă a evoluat extrem de slab. Pentru a elimina din capul locului orice dubiu vom spune că Steaua... n-a jucat în meciul cu Vagonul chiar foarte bine. Deși s-a JUCAT (fără nici o exagerare) 90 minute cu adversara sa, echipa bucureșteană n-a făcut la Arad ceea ce s-ar putea numi un „joc mare". De unde atunci acest 5—1 zdrobitor ? Fără a reduce mult meritele învingătorilor, care s-au întrebuințat cam cît la un joc de antrenament din mijlocul săptămînii, vom spune că scorul reflectă, în primul rînd, extrema slăbiciune a echipei arădane. După ocaziile mari de gol ale partidei, un 10—2, de exemplu, n-ar fi mirat pe nimeni... Ca să nu mai vorbim de faptul că, de prin minutul 60, fotbaliștii bucureșteni au privit jocul ca pe un divertisment, optică ilustrată evident de D. Nicolae, de pildă, care în min. 65, atacat de doi adversari, a preluat o minge pe... ceafă, a jucat-o apoi pe un picior, apoi pe altul...

Repetăm, scorul l-a „scris" în primul rînd echipa gazdă, romantică în atac, foarte naivă în apărare, așa cum numai în... divizia B mai poți întîlni. Și poate că acest 5—1 ar putea fi, la urma urmelor, explicat prin diferența logică obligatorie între o campioană a țării și o campioană a diviziei B... Poate, dacă am uita că acum șapte zile, Crișul, secundanta de acum un an a Vagonului, a învins pe Steaua la București.

Recunoscîndu-le, totuși, jucătorilor bucureșteni ce este al lor, vom arăta că ei s-au prezentat la acest meci conștienți de propriile posibilități, în vreme ce gazdele au intrat pe teren copleșite de personalitatea adversarilor. Adăugînd și faptul că în primele 35 de minute bucureștenii și-au „trimis de patru ori la podea" adversarii : Tătaru și Creiniceanu (fiecare de cîte două ori) au înscris cu o mare ușurință patru goluri, nu vom surprinde pe nimeni spunînd că, înainte de sfîrșitul primei reprize, Vagonul se prezenta ca o echipă complet „dezumflată". Este adevărat, golul lui Dembrovschi din minutul 53 a aprins un palid foc de paie, stins după numai două minute, cînd Voinea a trimis, elegant și dezinvolt, balonul cu capul în plasă, fructificînd o centrare ideală a lui Creiniceanu.

De la acest gol și pînă la sfîrșitul partidei, jocul — deși s-au înregistrat două bare (Macavei și Pantea) și cîteva ocazii mari de gol (min. 56 — Creiniceanu, scăpat singur, a vrut să-l dribleze pe Arghișean ; min. 72 — balonul plasat prea încet de Negrea a fost oprit în fața liniei porții de Lenarth etc.) — a fost liniștit și cuminte, ca la... un antrenament în care spectatorii pot mînca semințe liniștiți...

Marius POPESCU

La tineret-rezerve : Vagonul — Steaua 0—5 (0—1).

TRADIȚIA A FOST RESPECTATĂ

PETROLUL — UNIVERSITAEA CLUJ 2—0 (1—0)

PLOIEȘTI, 13 (prin telefon, de la trimisul nostru). Stadion Petrolul ; timp frumos (a bătut puțin vîntul) ; teren bun ; spectatori — aproximativ 10 000. A marcat Grozea în min. 6 (direct din corner) și min. 55.

PETROLUL : Ionescu 8 — Gruber 8, Bădin 7, Pal 7, Mocanu 8, Iuhasz 8, Alexiu 8, Florea II 6 (min. 78 Oprișan) Dincuță 7, Dridea 8, Grozea 9.

UNIVERSITATEA CLUJ : Ringheanu 9 — Codrea 6, Anca 8, Solomon 6 (min. 69 Cîmpeanu 7), Șoptereanu 7, Crețu 8, Octavian Ionescu 6, Uifăleanu 5, Mustețea 5 (din min. 46 Crișan 5), Oprea 6, Barbu 6. A arbitrat V. Dumitrescu ★★★★★, ajutat la linie de V. Pădureanu și Gh. Retezan (toți din București).

Din cîte ne amintim, nu știm ca Universitatea Cluj să fi cîștigat vreodată la Ploiești. Și dacă n-a realizat acest lucru pînă acum, duminică i-a fost și mai greu s-o facă. Cu excepția unor scurte perioade, partida a fost a echipei gazde. Ploieștenii au controlat aproape în întregime jocul, au atacat minute în șir, au șutat des și precis la poartă, avînd reale posibilități să realizeze un scor mare. Nu s-a întîmplat așa pentru că localnicii au avut în față un portar în excelentă formă, un fost coechipier de al lor, care a ținut să facă la Ploiești o partidă foarte bună. Și **Ringheanu** a reușit. În situații ce păreau imposibil de salvat, portarul Universității a găsit resurse nebănuite și a scos goluri aproape sigure la șuturile lui **Alexiu** (min. 7), **Iuhasz** (min. 29), **Dridea** (min. 51 și 64) și **Grozea** (min. 70).

Partida a plăcut, s-a jucat rapid, s-a alergat mult, dar cu folos (în special petroliștii), s-au creat faze spectaculoase de poartă, din acelea care fac să înghețe, pentru o clipă, inimile suporterilor. Universitatea și-a adus însă mai puțin contribuția la capitolul ofensivă. Deși l-a avut alături pe **C. Teașcă**, s-a văzut că echipa a trecut printr-o perioadă destul de grea. La înaintare s-a jucat cam la întîmplare, iar mijlocașii, în special tînărul **Ionescu**, n-au putut ține balonul pentru a construi atacuri eficace. **Uifăleanu** a încercat tot timpul pătrunderi de unul singur, dar acestea au eșuat în marginea careului, iar **Oprea**, șuterul echipei, a fost destul de șters. S-ar putea ca randamentul atacului studențesc să fi fost influențat și de accidentarea lui **Mustețea**, care din min. 26 a devenit figurant pe extremă.

Cîteva secvențe din meci : După ce **Dincuță** găsește un culoar liber și intră în careu (min. 2) clujenii acordă în min. 6 un corner. **Grozea** execută pe jos, puternic. Mingea ia o traiectorie curioasă și trece pe lîngă piciorul lui **Ringheanu** (mascat de un fundaș), intrînd în plasă. Gol direct din corner. În minutul următor, **Alexiu** șutează puternic de la 20 de metri și **Ringheanu** boxează. Peste un alt minut **Mustețea** scapă singur, dar **Bădin** revine și salvează **in extremis**. Min. 23 : lovitură liberă pentru clujeni. **Oprea** reia spre poarta goală, dar intervine **Bădin** și salvează. În min. 25 „un număr **Grozea**". Acesta driblează patru adversari și șutează excelent, dar portarul reține spectaculos. În min. 26 se accidentează **Mustețea**, la o intrare dură a lui Bădin. Min. 29 : **Iuhasz** are o bună ocazie, șutează, dar **Ringheanu** boxează peste bară. În min. 55 ploieștenii înscriu din nou. **Mocanu** deschide înainte, **Dridea** prelungește cu capul, **Grozea**, cu doi adversari în spate, intră în careu și șutează pe lîngă portar : 2—0. În min. 64, de la 6—7 metri, **Dridea**, printr-o întoarcere excelentă, reia spre poartă, dar **Ringheanu** este la post. În min. 70 **Grozea** trage cu boltă, dar **Ringheanu** trimite peste bară, cu un formidabil reflex. **Mihai Ionescu** îl imită la un șut al lui **Oprea** (min. 73). Scorul însă nu mai poate fi modificat și Universitatea Cluj înregistrează astfel cea de-a treia înfrîngere consecutivă.

Constantin ALEXE

La tineret-rezerve : Petrolul—Universitatea 2—1 (1—0).

DEZAVANTAJUL... TERENULUI PROPRIU

CRIȘUL — F. C. ARGEȘ 0—0

ORADEA, 13 (prin telefon, de la trimisul nostru). Stadion Crișul ; timp frumos ; teren excelent ; spectatori — circa 12 000.

CRIȘUL : Baumgartner 7 — Balogh 7, Serfőző 6, E. Naghi 7, Popovici 6, Cociș 8, Dărăban 6 (min. 67 — Șuși 5), Kun I 6 (min. 30 — Kassay 5), Suciu 5, Tomeș 5, Harșani 8.

F. C. ARGEȘ : Ion Vasile 7 — Ciolan 5, Păciulete 7, Vlad 7, Ivan 6, Prepurgel 7, Dobrin 8, Radu 7, Nuțu 7, Pavlovici 6 (min. 25 — Jercan 6, min. 83 — Roșu), Turcan 8.

A arbitrat E. MARTIN ★★★★★, ajutat bine la tușă de S. MINDREȘ și I. HRISAFI — toți din București.

Sîmbătă seară, orădenii care staționau în jurul hotelului Parc au răsuflat ușurați văzîndu-i pe fotbaliștii argeșeni. Aveau acum prilejul să se convingă „de visu" că nu fusese vorba de o stratagemă atunci cînd oaspeții anunțaseră în avancronica de simbătă a „Sportului" valul de indisponibilități și că, într-adevăr, din angrenajul echipei argeșene lipseau cinci piese „grele" : Barbu, Niculescu, Kraus, Ioniță și Olteanu. În grupurile pasionaților orădeni strînși pe străzi se auzea în seara de toamnă o singură parolă : „Victoria e precis în mîinile noastre". Singur Eugen Mladin, antrenorul secund al F. C. Argeșului, pe care îl întîlnisem, avea o altă opinie : **„Meciul nu este jucat ; deși avem găuri serioase în armură, vom lupta... ai să vezi mîine".**

...Și jocul a început așa cum bănuiserăm cu toții. Orădenii se aruncă de la început furibund la atac. După nici două minute, Suciu, pătrunzînd ca un bolid în careul argeșenilor, ratează de la numai 8 metri. Harșani îl imită și el după cîtva timp și atacul orădean strînge tot mai în clește apărarea argeșenilor cu atacuri furioase. Cu Dobrin și Nuțu mult retrași înapoi, oaspeții sînt deocamdată preocupați să stingă vîlvătaia atacului orădean. După ce Pavlovici se accidentează, orădenii, care își continuă neobosiții asaltul, ratează în minutul 26 una din cele mai mari ocazii ale partidei. Balogh pasează la Tomeș, acesta intră în careu, dar în clipa cînd trebuia să-l „execute" pe portarul Ion Vasile se bîlbîie ca un începător, ratînd de la 6 metri. Orădenii atacă neobosiți, dar înaintașii fac dovada că nu știu să se descurce în fața unei apărări supraaglomerate și totul se irosește cu regularitate în plasa de păianjen țesută cu abilitate de Nuțu, Vlad, Prepurgel și Dobrin.

Repriza secundă aduce o surprinzătoare schimbare la față în lupta de pe teren. Argeșul renunță la tactica de apărare, împinge linia de mijloc mai în față și îl eliberează pe Dobrin de sarcinile defensive. Dobrin își va lua în serios rolul de dispecer al echipei, trimițîndu-i tot mai des în recunoaștere în terenul orădean pe colegii din atac. Surprinși de această manevră, orădenii își pierd complet busola. Inițiativa trece de partea oaspeților și ea va fi păstrată mai toată repriza a doua. Dobrin execută cîteva șarje mult gustate de asistență, iar acțiunile lui Țurcanu, Radu și Prepurgel se dovedesc tot mai periculoase, încheindu-se cu șuturi puternice la poartă. Orădenii încearcă zadarnic să se scuture de deruta ce i-a cuprins. Cociș, Harșani și Suciu caută din nou poarta adversă, dar cu șuturi de la distanță, care nu se dovedesc periculoase. Încercarea de reanimare a atacului orădean prin transplantarea de noi jucători se dovedește o operațiune tîrzie și zadarnică. Crișul reia tradiția punctelor pierdute pe... teren propriu.

G. MIHALACHE

La tineret-rezerve : Crișul—F. C. Argeș 1—1 (0—0).

„JUVENTUS" A PIERDUT LA CÎMPIA TURZII

CÎMPIA TURZII, 13 (prin telefon). Întîlnirea dintre echipele de elevi Industria Sîrmei C. Turzii—„Juventus" București (Grupul școlar „23 August"), contînd pentru „Trofeul Primăverii" (în organizarea revistei MAGAZIN) s-a încheiat cu victoria la limită (1—0) a formației locale. Singurul gol al partidei a fost înscris de Ghețan în min. 80 din lovitură de la 11 m.

D. DANCU-coresp.

EMOȚII DOAR ÎN PRIMELE MINUTE

JIUL PETROȘENI—A.S.A. TG. MUREȘ 3—1 (2—1)

PETROȘENI, 13 (prin telefon, de la trimisul nostru). Stadion Jiul ; timp frumos ; teren ușor denivelat ; spectatori — aproximativ 4 000. Au marcat : Ionescu (min. 15, 42 și 65) pentru Jiul și Silaghi (min. 7) pentru A.S.A.

JIUL : Stan 7 — Talpai 7, Georgescu 8, Stoker 7, Mihai 7, Octavian Popescu 7, Sandu 7 (min. 83 Tonca), Peronescu 7, Ionescu 10 (min 70 Achim), Libardi 8, Naidin 8.

A.S.A. : Solyom 7 — Șleam 7, Balaș 6, Toth 5, Timpănaru 6, Dodu 6, Siko 6, Lucaci 6 (min. 50 Caniaro 7), Mureșan 8, Raksi 7 (min. 72 Lungu), Silaghi 6.

A arbitrat GH. LIMONA ★★★★★, ajutat la linie de A. RĂDULESCU și C. POPA — toți din București.

Minerii i-au încredințat astăzi lui Ionescu o torță ! Devoțiunii cu care spectatorii i-au răsplătit primul gol, el le-a răspuns prin încă două, făcînd ca victoria Jiului să nu fie contestată de nimeni. Bone, într-un deplin gest cavaleresc, l-a felicitat, la sfîrșit pe Ozon : **„Titus, ai meritat să cîștigi".**

Jocul a început într-un ritm furibund. Chiar în primul minut Ionescu fuge de la centru, ajunge singur cu Solyom, dar ratează. Peste 5 minute, același Ionescu pune din nou „paie pe foc" șutînd de la 10 m puternic, dar Solyom reține. În min. 7, însă, scînteia sare de unde se așteptă mai puțin. Raksi execută o lovitură către Siko. Acesta trage, balonul se strecoară prin careu, este „găsit" de Silaghi, care înscrie la colț : 0—1. În minutul 15 Octavian Popescu trimite mingea la Libardi, acesta reia subtil din întoarcere peste cap la Ionescu. Stop al acestuia pe genunchi și imediat năpraznic sub bară : 1—1. Urmează un joc în care se fac schimburi de balon și în care fiecare echipă caută cît mai repede golul. Și deci... lansări în adîncime. Apărările amblor echipe au prilejul să se remarce la mingile înalte. Siko — șut de la 20 m, în min. 21, reținut de Stan ; Libardi — minge cu capul, în min. 31, la colț, pe care o reține Solyom ; cornere, lovituri indirecte, sînt „evenimentele" mai importante pînă în min. 42. În acest minut Libardi centrează în careu, Solyom sare la minge, nu o reține și Ionescu înscrie cu capul : 2—1. Peste un minut, Raksi pornește pe contraatac, centrează în careu, dar Mureșan întîrzie. După pauză, jocul începe și mai aprins. Mingea zburdă de la o poartă la alta cu repeziciune. În min. 50, Lucaci șutează puternic, dar Stan reține. Apoi, în decurs de 5 minute, Ionescu șutează de trei ori consecutiv, de puțin pe lîngă bară. În min. 65 Libardi driblează pe Balaș, trimite lui Ionescu, care de la 14 m trage puternic la colț : 3—1. Rămîn 25 de minute de joc, timp în care Jiul, atacînd continuu, ratează ocazii după ocazii. În min. 74, Peronescu întîrzie de puțin în careu. Apoi, în min. 75 Naidin trimite cu capul la păianjen și Solyom prinde. Din nou Peronescu, din nou Naidin, trec de puțin pe lîngă majorarea scorului. Mureșenii vin în atac sporadic — min. 81 Siko șut pe lîngă bară, în min. 83 centrare periculoasă a lui Caniaro reținută de Stan. Jiul revine însă în careul mureșenilor și ratează alte mari ocazii. Pînă la sfîrșit scorul nu ia proporțiile pe care desfășurarea jocului le justifica.

Dragoș COJOCARU

La tineret-rezerve : Jiul — A.S.A. Tg. Mureș 1—3 (0—0).

PRONOSPORT

Așa arată o variantă cu 13 rezultate exacte, la concursul Pronosport nr. 41, etapa din 13 octombrie 1968 :

I.	Vagonul — Steaua	2
II.	Poli. Iași — Rapid	1
III.	Crișul — F.C. Argeș	x
IV.	Dinamo Buc. — Farul	1
V.	„U" Craiova—Dinamo Bacău	1
VI.	Jiul—A.S.A. Tg. Mureș	1
VII.	Petrolul—„U" Cluj	1
VIII.	Atalanta — Varese	x
IX.	Bologna — Verona	x
X.	Cagliari — Fiorentina	x
XI.	Palermo — Inter	x
XII.	Roma — Juventus	x
XIII.	Torino — Lanerosi	x

Fond de premii 414 389 lei.

fotbal

„CUPA ROMÂNIEI"

Iată rezultatele înregistrate în etapa de ieri a „Cupei României":

VICTORIA ROMAN — C.F.R. PAȘCANI 2—1 (0—0). Au marcat: Nicoară (min. 50), Soos (min. 60), respectiv Marinescu (min. 86). A arbitrat corect S. Lupu (Focșani). (G. Groapă, coresp.)

METALUL BUZĂU — PROGRESUL BRĂILA 2—1 (0—0). Au înscris: Rusen (min. 53 și 75) pentru Metalul, Ciupitu (min. 67) pentru Progresul. (Marin Dumitru, coresp.)

I.M.U. MEDGIDIA — METALUL BUCUREȘTI 0—1 (0—1). Unicul gol a fost realizat de Mateescu (min. 35). (A. Mavlea, coresp.)

U.M. TIMIȘOARA — C.F.R. TIMIȘOARA 2—1 (1—0). Autorii golurilor: Chirvășitu (min. 41), Enderle II (min. 75), respectiv Panici (min. 52). Bun arbitrajul lui S. Plev — Reșița. (C. Crețu, coresp.)

SOMEȘUL SATU MARE — MINERUL BAIA MARE 1—3 (1—3). Au înscris: Tizmar (min. 5) pentru Someșul, Miculaș (min. 16) și Bandi (min. 18 și 27) pentru Minerul. Corect arbitrajul lui Tr. Vecan — Oradea. (A. Verba, coresp.)

STUFUL TULCEA — PORTUL CONSTANȚA 1—2 (1—1). Golurile au fost realizate de Caraman (min. 18), Strîmbeanu (min. 63) pentru Portul, Floricâ (min. 36) pentru Stuful. A condus corect G. Bîrsan (Galați). (I. Turșie, coresp.)

PROGRESUL STREHAIA — C.S.M. REȘIȚA 1—5 (0—2). Au marcat: Copăceanu (min. 5, 29), Rednic (min 64, 70), Comisar (min. 85) pentru C.S.M., Pîrvu (min. 74) pentru Progresul. A arbitrat V. Grigorescu — Craiova. (C. Bărboi, coresp.)

MEDICINA TG. MUREȘ — GAZ METAN MEDIAȘ 0—1 (0—1). Unicul gol a fost realizat de Dodu III (min. 40). V. Messaroș (Cluj) a condus bine. (A. Szabo, coresp.)

CELULOZA CĂLĂRAȘI — DUNĂREA GIURGIU 1—2 (1—0). Au înscris: Florea (min. 8) pentru Celuloza, Ilie (min. 55) și Șerbănescu (min. 85) pentru Dunărea. În min. 30, jucătorul State (Dunărea) a fost eliminat pentru injurii aduse adversarului. (I. Achin, coresp.)

AVÎNTUL RĂDĂUȚI — CHIMIA SUCEAVA 1—5 (1—4). Autorii golurilor: Goran (min. 12, 18, 34), Nicolau (min. 17), Teodosiu (min. 72) pentru Chimia, Filipciuc (min. 27) pentru Avîntul. În min. 85 jucătorul Ochiosu (Avîntul) a fost eliminat. Bun arbitrajul lui Al. Cornel — Iași. (I. Popescu, coresp.)

PETROLUL MOINEȘTI — CEAHLĂUL P. NEAMȚ 2—2 (1—2, 2—2). Au înscris: Meder (min. 33) și Olteanu (min. 44) pentru Ceahlăul, Dobrescu (min. 37) și Dumitrică (min. 51) pentru Petrolul. P. Căpățînă (Buzău) a condus bine. (A. Stoianovici, coresp.)

CHIMIA MĂRĂȘEȘTI — POLITEHNICA GALAȚI 0—1 (0—0). Unicul gol a fost realizat de Adam (min. 71). (Sandu T. Sandu, coresp.)

ARIEȘUL CÎMPIA TURZII — MEDICINA CLUJ 2—0 (0—0). Au marcat: Manea (min. 57) și Haiduc (min. 75). (D. Dancu, coresp.).

SPICUL ARDUD — OLIMPIA ORADEA 0—3 (0—0). Golurile au fost înscrise de Sacaci (2) și Covaci.

CHIMICA TÎRNĂVENI — A.S. CUGIR 2—0 (1—0). Autorii golurilor: Solomon (min. 33) și Fazekaș (min. 47). Foarte bun arbitrajul lui G. Ghiță — Brașov. (I. Ducan, coresp.).

A.S.A. SIBIU — CHIMIA RM. VÎLCEA 3—3 (1—1, 2—2). Au marcat: Giba (min. 11 și 93 din 11 m) și Panait (min. 68) pentru A.S.A., Dașcu (min. 8, 89) și Mihăilescu (min. 99) pentru vîlceni. A arbitrat corect P. Malița — Ploiești. (I. Ionescu, coresp. principal).

TEXTILA MEDIAȘ—C.S.M. SIBIU 2—3 (1—2). Au înscris: Stoicescu (min. 22), Mutiu (min. 34), Cheran (min. 87) pentru C.S.M., Moruțan (min. 23 din 11 m și min. 75). Bun arbitrajul lui T. Moarcăș — Brașov (Z. Risnoveanu, coresp.).

MĂGURA CODLEA—STEAGUL ROȘU BRAȘOV 0—3 (0—1). Golurile au fost realizate de Florescu (min. 13 și 82) și Pescaru (min. 75). M. Cîțu — București a condus foarte bine. (N. Seceleanu, coresp.).

OLTUL SF. GHEORGHE — METROM BRAȘOV 4—0 (2—0). Au marcat: Csosz (min. 6 și 62), Selimeși (min. 8) și Keresteș (min. 78 din 11 m.). A arbitrat bine Gh. Vasilescu I — București. (Gh. Briotă, coresp.).

VAGONUL PLOIEȘTI — POLITEHNICA BUCUREȘTI 1—2 (0—1). Autorii golurilor: Mateescu (min. 29), Halagian (min. 60) pentru Politehnica, Pîrvu (min. 71) pentru Vagonul. G. Pop (Brașov) a condus bine. (A. Vlăsceanu, coresp. principal).

METALUL TÎRGOVIȘTE — FLACĂRA MORENI 1—2 (1—2). Au marcat: Buzatu (min. 27) pentru Metalul, Manta (min. 28) și Toma (min. 31) pentru Flacăra. (M. Avanu, coresp. principal).

RECOLTA STOICĂNEȘTI — ELECTROPUTERE CRAIOVA 1—2 (0—1). Au înscris: Resciuc (min. 27) și Cesnoiu (min. 70) pentru Electroputere, Florescu (min. 80) pentru Recolta. (F. Preoteasa, coresp.).

ARMATA CRAIOVA — METALUL TR. SEVERIN 2—2 (1—0, 1—1). Autorii golurilor: Stoian (min. 45 și 95) pentru Armata, Chirițescu (min. 80) și Rotaru (min. 101). (N. Pastramagiu, coresp.).

AUTORAPID CRAIOVA — ELECTRONICA OBOR BUCUREȘTI 0—1 (0—1). Unicul gol a fost realizat de Rotaru (min. 34). (T. Costin, coresp.).

MINERUL ANINA — POLITEHNICA TIMIȘOARA 5—2 (2—2). Au marcat: Copăceanu (min. 19, 63), Mate (min. 42, 82) și Munteanu (min. 71) pentru Minerul, Cotormani (min. 24) și Regep (min. 39) pentru Politehnica. M. Biolan (Tr. Severin) a condus bine. (G. Crăciunel, coresp.).

NICOLINA IAȘI — GLORIA BÎRLAD 2—1 (1—1). Golurile au fost marcate de Ionescu (min. 38) și Gros (min. 63 din 11 m) pentru Nicolina, Trăznea (min. 38) pentru Gloria. A arbitrat foarte bine C. Buburuz — Bacău. (D. Diaconescu, coresp.).

Meciul VICTORIA CĂLAN — C.F.R. ARAD nu s-a disputat deoarece echipa din Arad nu s-a prezentat.

Politehnica București a cucerit „Cupa"...

Partida care a decis cîștigătoarea celei de a patra ediții a „Cupei României" la baschet feminin s-a desfășurat în nota de evidentă superioritate a Politehnicii București, care a dispus de I.E.F.S. cu scorul de 70—49 (36—24). Departe de a constitui un adversar redutabil, studentele de la I.E.F.S. au fost mai de grabă un partener de antrenament pentru campioanele noastre, care pleacă astăzi în Franța pentru a susține un turneu. Iată lotul folosit de cîștigătoarea trofeului: Cornelia Taflan, Sanda Dumitrescu, Ecaterina Vogel, Gabriela Ciocan, Ileana Ghiță, Oltea Chelaru, Ursula Fierlinger, Anca Demetrescu, Aurelia Enciu, Elena Vlad. Antrenor: prof. Gr. Costescu.

Aruncă la coș Ecaterina Vogel, una dintre principalele autoare ale victoriei Politehnicii București în „Cupa României"
Foto: N. AUREL

În întrecerea pentru locul trei, Viitorul Dorohoi a învins, după un meci foarte echilibrat, pe Crișul Oradea cu 41—39 (17—17).

CLASAMENT FINAL: 1. POLITEHNICA BUCUREȘTI, 2. I.E.F.S., 3. Viitorul Dorohoi, 4. Crișul Oradea.

I. C. H. F. învingătoare la Constanța!

STEAUA — POLITEHNICA BUCUREȘTI 79—60 (31—25). Pasionant prin spectaculozitatea acțiunilor și evoluția scorului, meciul a fost decis în ultimele 7—8 minute de excelentă comportare a maestrului sportului, Nosievici, care a interceptat, contraatacat, înscris și recuperat pentru întreaga echipă. Desigur, nu poate fi omis nici faptul că Popa și Niculescu, doi dintre cei mai buni jucători ai studenților, au părăsit terenul în min. 24 și, respectiv, min. 27, pentru comiterea a 5 greșeli personale. Au arbitrat Gh. Chiraleu (bine) și V. Kadar (cu greșeli). (D. ST.).

DINAMO BUCUREȘTI — I.E.F.S. 91—73 (43—37). Studenții au făcut o partidă bună, dar nu au putut rezista decît 25 de minute atacului evident superior al campionilor, din rîndul cărora a absentat Diaconescu (bolnav).

FARUL CONSTANȚA — I.C.H.F. BUCUREȘTI 46—53 (26—30). Evoluînd din nou cu numai 6 jucători (ce părere au forurile sportive locale?), constănțenii nu au făcut față acțiunilor organizate ale bucureștenilor care, la prima lor victorie în acest campionat, promit pe viitor comportări remarcabile. (L. BRUCKNER-coresp.).

POLITEHNICA BRAȘOV—UNIVERSITATEA CLUJ 56—55 (26—17). Un meci dinamic, încheiat cu victoria meritată a gazdelor, care au condus permanent. (T. MANIU și P. DUMITRESCU-coresp.).

RAPID BUCUREȘTI — POLITEHNICA GALAȚI 82—69 (39—42). Echilibrat pînă în min. 32, jocul a fost decis de descalificarea gălățeanului Chivulescu (5 greșeli personale) și de presingul aplicat de rapidiști. (D. BANICA).

UNIVERSITATEA TIMIȘOARA — POLITEHNICA IAȘI 110—57 (53—29).

„Speranțele '72" la ultimul examen al sezonului

Cortina a căzut peste Snagov. Ultimul act de pe familiara pistă nautică l-a constituit *„Criteriul olimpic"*, concurs care acum, la a IV-a ediție, a angajat pe sportivii născuți în 1946, alături de alții mai puțin... virstnici. Cum s-ar zice, o trecere în revistă a speranțelor pentru J.O '72. În ansamblu, concluzia prilejuită de criteriu este îmbucurătoare. Subliniem marea afluență spre cele 7 probe olimpice, la startul calificărilor fiind consemnate 109 echipaje (205 competitori)! Astfel, în fiecare cursă, cele 9 culoare au fost pline. Calitatea finalelor merită, de asemenea, a fi evidențiată, datorită timpilor înregistrați de către învingători (în frunte — proba de caiac simplu 1000 m) ca și spectacolului dinamic oferit. Premii de frumusețe pentru dîrzenia disputării șanselor — cursa de canoe dublu (departajare minimă de o zecime de secundă între primele două echipaje) și cea de caiac simplu fete, unde diferența a fost doar de două zecimi. În această confruntare tinerească, pe primul plan s-a situat *Dinamo* (4 locuri I, alături de multe altele fruntașe) și *Steaua* (3 victorii). Mențiuni speciale; în general, pentru *gălățeni*; în special, *Pescarului Tulcea* și *Viitorului Brăila*, care — înființate cu numai două luni în urmă — au ținut să răspundă prezent la apel. În schimb, credem că nu s-ar găsi explicații convingătoare pentru absențe: Arad, Tg. Mureș, Reghin, Satu Mare, Hunedoara, C.N.U. și Școala sportivă Buc.

Principalele rezultate ale finalelor, în ordinea desfășurării: *Caiac simplu (m) 1000 m 1. Vasile Simiocenco (Steaua)* 3:59,0, 2. Nicolae Șmul (Olimpia) 4:00,7, 3. Roco Rujan (Dinamo) 4:00,9; *Canoe simplu (b) 1000 m 1. Afanasie Butelchin (Dinamo)* 4:27,0, 2. Gh. Sidorov (Dinamo) 4:30,5, 3. N. Simionov (Dinamo) 4:32,0; *Caiac simplu (f) 500 m 1. Harpena Evdochimov (Steaua)* 2:15,8, 2. Maria Lovin (Dinamo) 2:16,0, 3. Iordana Tarașov (Steaua) 2:16,8; *Caiac dublu (m) 1000 m. 1. Steaua (A. Verba, I Dragulschi)* 3:44,0, 2. C.S.Ș. Buc. (M. Zafiu, E. Petrescu) 3:45,0, 3. Ancora Galați (I. Negraia, M. Patrichi) 3:45,9; *Canoe dublu (m) 1000 m 1. Dinamo (M. Samson, P. Năstase)* 4:06,7, 2. Steaua (Gh. Danielov, I. Sevastian) 4:06,8, 3. Dunărea Galați (Gh. Ignatenco, I. Cișlăganu) 4:07,4; *Caiac dublu (f) 500 m. 1. Dinamo (Domnica Calenic, Ioana Calenic)* 2:03,0 2. Dinamo (Maria Drăghici, Mariana Popescu) 2:06,1, 3. Dinamo (Melania Ignatenco, Maria Humă) 2:03,0; *Caiac 4 (m) 1000 m. 1. Dinamo (D. Istudor, E. Botez, I. Iacob, O. Rujan)* 3:17,1, 2. Steaua (N. Timofei, S. Ivanov, E. Pavel, S. Timofan) 3:19,6, 3. Dinamo (I. Samovschi, A. Manea, N. Smasnoi, V. Picioruș) 3:20,1.

În *clasamentul general pe echipe, Dinamo* a ocupat — la distanță — locul I, cu 168 p. Sportivii clubului *Steaua* s-au situat pe poziția a doua (90 p), și ei la diferență apreciabilă de celelalte reprezentative: Olimpia Buc. 18 p, Clubul sportiv școlar Buc. 13 p, Dunărea Galați 10 p, Ancora Galați 9 p, Centrul Ancora 7 p, Olimpia Reșița 3 p, Constructorul Timișoara 1 p și Școala sportivă Timișoara 0 p.

IERI, ÎN PRIMA ETAPĂ A DIVIZIEI A...

Feminin: Dinamo București — Ceahlăul P. Neamț 3—0 (3,4,1), Farul Constanța — C.S.M. Sibiu 3—2 (13, 13, —14, —14, 7), Penicilina Iași — Universitatea Craiova 3—0 (1, 5, 1), Universitatea Timișoara — Universitatea Cluj 3—2 (5, 7, —10, —9, 1); *Masculin:* Steaua — Viitorul Bacău 3—0 (2, 5, 7), Progresul — Politehnica Timișoara 1—3 (—12, 10, —9, —13), Rapid București — Tractorul Brașov 3—1 (6, 3, —14, 6), Politehnica Cluj — Dinamo București 0—3 (—8, —9, —9), Politehnica Galați — Celuloza Brăila 3—0 (6, 1, 4), Petrolul Ploiești — Farul Constanța 3—0 (10, 13, 6).

Comentarii, în ziarul nostru de mîine.

... ȘI ÎN DIVIZIA B

Feminin: A.S.E. București — Viitorul București 2—3, Constructorul Buc. — Sănătatea Tgv. 3—0, Universitatea Buc. — Flacăra r. Buc. 1—3, Progresul Rm. Sărat — Progresul Buc. 0—3, Politehnica Galați — Univ. Iași 1—3, Corvinul Deva — U.T. Arad 3—0, Pedagogic Oradea — Medicina Cluj 3—2, Politehnica Brașov — Tricotajul Brașov 1—3, Drapelul r. Sibiu — Voința M. Ciuc 3—0, Sănătatea Arad — Medicina Tg Mureș 3—1; *Masculin:* Industria sîrmei C. Turzii — Pedagogic Tg. Mureș 3—0, Minerul B. Mare — C.F.R. Cluj 3—0, A.S.A. Sibiu — Voința B. Mare 3—1, Univ. Timișoara — Alumina Oradea 3—0, Gloria Arad — Cooperatorul Ș. Silvaniei 3—1, Medicina Buc. — Politehnica Iași 3—1, I.E.F.S. Buc. — Univ. Craiova 3—1, Semănătoarea Buc. — Constructii Buc. 3—1, Politehnica Brașov — Vagonul Ploiești 3—0, Electroputere Craiova — Univ. Buc. 3—0.

REZULTATE ÎNREGISTRATE ÎN CAMPIONATELE NAȚIONALE

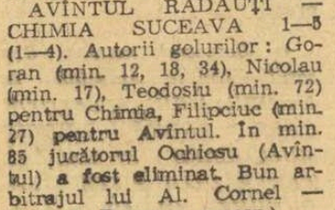

În campionatele de handbal s-au înregistrat ieri următoarele rezultate: **MASCULIN, A:** Steaua—Politehnica Timișoara 21—11 (10—7); Timișul Lugoj—Dinamo Bacău 16—17 (10—9); Universitatea Cluj—Dinamo Brașov 24—18 (12—7); Politehnica Galați — Dinamo București 17—15 (12—10) (!!!); Rafinăria Teleajen — Universitatea București 15—14 (8—9); **FEMININ, A:** Progresul București — Liceul 4 Timișoara 16—11 (8—4); Rulmentul Brașov — Confecția București 9—12 (3—6); Textila Buhuși — Rapid București 12—14 (6—5); Universitatea Timișoara — Universitatea București 15—4 (9—3); Constructorul Timișoara — Voința Odorhei 8—7 (3—3); **MASCULIN, B seria I:** Voința București — Institutul pedagogic Bacău 16—10 (7—2); Cauciucul Orașul Gh. Gheorghiu-Dej—Tractorul Brașov 18—15 (11—10); Politehnica București—Chimia Făgăraș 14—15 (5—7); A.S.A. Tg. Mureș — Agronomia Iași 25—21 (9—12); Știința Palatul Culturii Ploiești — Medicina Tg. Mureș 13—17 (7—9); **MASCULIN, B seria a II-a:** Tehnometal Timișoara — Textila Cisnădie 18—15 (9—8); Minerul Baia Mare—Electroputere Craiova 27—13 (16—5); Gloria Arad — C.S.M. Reșița 23—21 (14—8); Universitatea Craiova — Metalul Copșa Mică 21—14 (9—6); **FEMININ, B seria I:** Politehnica Iași—Institutul pedagogic Bacău 11—7 (4—1); Spartac Constanța — Sc. sp. 2 București 9—6 (6—5); Liceul 2 Iași — I.E.F.S. București 5—16 (2—9); Școala sportivă Buzău — Politehnica Galați 6—7 (2—4); Sc. sp. Ploiești—Chimia Orașul Victoria 2—11 (0—5); **FEMININ, B, seria a II-a:** Zorile Bistrița—Sc. sp. Tg. Mureș 15—8 (9—5); C.S.M. Sibiu — Universitatea II Timișoara 10—4 (6—3); Mureșul Tg. Mureș—Universitatea Cluj 10—11 (3—6); Universitatea Craiova — Constructorul Baia Mare 12—10 (4—9).

I. MICOROIU ȘI C. RĂDULESCU (OLIMPIA REȘIȚA)—CAMPIONI LA PROBA DE PERECHI

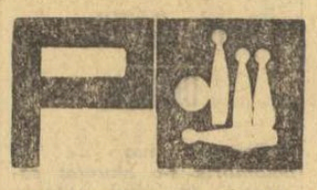

După ce sîmbătă seară a oferit un adevărat recital, realizînd — cu 1 013 p d — un excelent record național, veteranul echipei noastre reprezentative, **ION MICOROIU**, a tras în „plin" și-n ultima probă, cea de perechi, a campionatelor republicane. Lansînd bila cu precizie, el și colegul său de club, **C. Rădulescu**, au deposedat de titlu pe cunoscutul cuplu P. Purje — G. Vînătoru, îmbrăcînd tricourile de campioni pe anul 1968. Marele merit îi revine campionului țării Ion Micoroiu (cu o zi în urmă el a cucerit și titlul individual), care a doborît din 200 bile mixte 983 de popice, de asemenea, performanță de valoare mondială. Iată de altfel rezultatele.

1. I. MICOROIU — C. RADULESCU (Olimpia) 983 + 887 = 1 870 p d; 2. P. Purje (Flacăra Cîmpina) — C. Vînătoru (Petrolul Ploiești) 914 + 874 = 1 788; 3. M. Meiuș — M. Șuta (Cetatea Giurgiu) 906 + 875 = 1 781; 4. D. Dumitru (Petrolul Ploiești) — Fr. Hubert (Olimpia Reșița) 911 + 869 = 1 780; 5. I. Tismănaru — P. Apro (C.S.M. Reșița) 926 + 847 = 1 773; 6. I. Popescu (Constructorul Buc.). — Al. Vrînceanu (Rapid Buc.). 893 + 870 = 1 763 p d. În clasament figurează 12 perechi. În încheiere un cuvînt de laudă pentru tandemurile M. Meiuș — M. Șuta și D. Dumitru — Fr. Hubert care s-au dovedit mult mai omogene decît alte cupluri cu vechi state de activitate.

Tr. IOANIȚESCU

AUTOMOBILIȘTI!

Rețineți telefonul: 11. 91.71.

Formînd acest număr între orele 7—22, puteți obține o asistență tehnică imediată, în orice situație vă veți afla, oriunde.

Atelierele mobile, autodepanatoarele și autotransportoarele întreprinderii

„CICLOP"

vă stau la dispoziție cu personal calificat și mijloace tehnice moderne, pentru executarea de depanări rutiere, remorcări și transporturi de autoturisme avariate.

La cererea dv., serviciul de asistență tehnică al întreprinderii noastre vă execută lucrări de promptă asistență la domiciliul dv.

Rețineți:
Serviciul de asistență tehnică

„CICLOP"

Telefon: 11.91.71

Campionatul republican pe echipe

REZULTATE MODESTE ÎN ETAPA a III-a

Nici în ziua a doua a întrecerilor de pe stadionul „23 August" din București nu s-au înregistrat rezultate pe măsura așteptărilor deși de data aceasta atleții au beneficiat de o vreme foarte bună. Singură Mariana Goth a fost mai aproape de valoarea sa, realizînd 24,4 s la 200 m, fără adversare și pe o pistă grea. Și Ioana Stancu (49,40 m la suliță) a avut o evoluție oarecum mulțumitoare. În rest, însă, nimic demn de remarcat.

Cîteva rezultate din ziua a doua: BĂRBAȚI — 200 m: Em. Tobias (Timiș) 22,0, Gh. Zamfirescu (Steaua) 22,2; 800 m: I. Damaschin (Steaua) 1:54,5; 5000 m: A. Barabaș (Dinamo) 14:40,6, N. Mustață (Dinamo) 14:41,7; 400 mg: I. Rățoi (Dinamo) 54,1; lungime: M. Zaharia (Rapid) 7,11; prăjină: D. Pîștalu (Dinamo) 4,60, Cr. Ivan (Dinamo) 4,60, P. Astafei (Steaua) 4,40; disc: I. Naghi (Steaua) 58,08, Z. Hegheduș (Dinamo) 48,10; ciocan: Gh. Costache (Dinamo) 61,76. FEMEI — 200 m: M. Goth (Metalul) 24,4; A. Petrescu (Steaua), 25,6; 800 m: C. Berna (Metalul) 2:11,5; 80 mg: G. Cîrstea (Steaua) 11,4; greutate: E. Elic (Metalul) 13,98; suliță: I. Stancu (Dinamo) 49,50, E. Neacșu (Argeș) 45,08; 4 x 100 m: Metalul 49,6, Steaua 50,0.

● Pe stadionul municipal din Cluj pe o vreme splendidă (în ambele zile) s-a desfășurat întîlnirea Cluj — Brașov — C.A.U. I. În fruntea rezultatelor s-a situat cel obținut de Vasile Sărucan la lungime: 7,73 m — cel mai bun rezultat românesc al anului.

Alte rezultate: BĂRBAȚI: 100 m: A. Darvaș (Cluj) 10,8; 200 m: A. Darvaș 22,0; 800 m: M. Neamțu (C.A.U.) 1.52,9, Fl. Purghel (Cluj) 1:53,3; 1500 m: O. Scheible (Brașov) 3:53,0, R. Rusu (Cluj) 3:54,7; 110 mg: D. Hidișanu (C.A.U.) 14,6, St. Szatmari (Cluj) 14,7; 400 mg: G. Monea (C.A.U.) 54,2; înălțime: S. Ioan (C.A.U.) 1,98, M. Mitilecis (C.A.U.) 1,94; triplu: Al. Mihu (C.A.U.) 15.24; disc: V. Sălăgean (Brașov) 50,88; suliță: Șt. Naghi (C.A.U.) 66,10, D. Szilaghi (C.A.U.) 63,24; ciocan: Șt. Siscovici (C.A.U.) 59,92; 4 x 100 m: Cluj 42,3, C.A.U. 42,8. FEMEI: 100 m: S. Anghelescu (C.A.U.) 12,2; 400 m: V. Gabor (C.A.U.) 58,4, A. Iacob (Cluj) 58,8; 800 m: V. Gabor 2:11,4; 80 mg: V. Enescu (C.A.U.) 11,4; 4 x 100 m: C.A.U. 49,3; greutate: A. Sălăgean (Brașov) 16,01; disc: M. Vasilescu (C.A.U.) 42,90; suliță: E. Prodan (C.A.U.) 46,46. (A PALADE-URSU, coresp.).

REZULTATELE ÎNTÎLNIRILOR DIN ETAPA A III-A (CATEGORIA A)

Steaua — Metalul 131—108 (99—56 la bărbați; 32—52 la femei)
Steaua — Argeș 150—92 (108—47; 42—45)
Metalul — Argeș 140—102 (84—63; 56—39)
Dinamo — Rapid 178—79 (126—40; 52—39)
Dinamo — Timiș 189—92 (129—50; 60—42)
Timiș — Rapid 128—93 (77—54; 51—39)
Cluj — Brașov 159—108 (96—59; 63—49)
C.A.U. I — Cluj 164,5—114,5 (94—74; 70,5—40,5)
C.A.U. I — Brașov 182—91 (109—55; 73—36)

Ca pasărea Phoenix...

GRIVIȚA ROȘIE—DINAMO 12-3

Derbyul tradițional **Dinamo — Grivița Roșie** a fost un spectacol dotat cu toate atributele necesare, chiar și cu elementul surpriză: claritatea victoriei grivițene în speță. Era de scontat un meci echilibrat, cu prima șansă, totuși, de partea dinamoviștilor. Ieri, însă, „albii" și-au dezamăgit suporterii și au surprins prin forma slabă arătată. Grivița Roșie a dominat net și, renăscută ca pasărea Phoenix, a detronat lidera teoretic inabordabilă a campionatului.

Scorul final — 12—3 (6—0) — oglindește fidel raportul de forțe din teren. În timp ce învingătorii, degajați, au practicat un joc curat, clar, excelent orientat tactic și bine executat tehnic, dinamoviștii ne-au părut copleșiți de importanța rezultatului și, pe măsură ce se scurgea timpul iar ineficacitatea le ieșea la iveală, jocul lor căpăta un aspect imprecis. **Grivița Roșie** a condus cu 6—0 (două drop-goaluri realizate de **Irimescu** și **Oblemenco**), apoi un scurt moment de dominare a dinamoviștilor le-a adus o lovitură de pedeapsă la circa 25 m de buturile grivițene și în centru: **Pilă** a ratat însă... A fost un moment psihologic al meciului și numai transformarea ar mai fi putut restabili echilibrul... La 9—0 (lovitură de pedeapsă **Irimescu**) zarurile erau aruncate, drop-goalul lui **Dragomirescu** (9—3) și încercarea lui **Șerbu** (12—3) consfințind rezultatul final.

G. RUSSU-ȘIRIANU

Fază din derbyul rugbystic de ieri: Grivița Roșie—Dinamo
Foto: A. NEAGU

CELELALTE REZULTATE ALE ETAPEI: **Gloria — Constructorul 6—8 (6—8); Progresul — Steaua 6—16 (0—11); Rulmentul Bîrlad — Știința Petroșeni 9—6 (3—3); Agronomia Cluj — Universitatea Timișoara 8—8 (0—0); Politehnica Iași — Farul Constanța 6—0 (3—0).**

ELEONORA MIHALCA (ROMÂNIA) ȘI DRAGUTIN ȘURBEK (IUGOSLAVIA)—CAMPIONI BALCANICI DE TENIS DE MASĂ

SKOPLJE, 13 (prin telefon). Cea de a V-a ediție a Balcaniadei de tenis de masă s-a încheiat o dată cu disputarea celor cinci probe individuale. Sportivii români au cucerit trei titluri, iar cei iugoslavi, două.

REZULTATE: *simplu femei, sferturi de finală: Eleonora Mihalca* (România) — Pirc (Iugoslavia) 3—1 (—10, 7, 18, 16), *semifinale: Maria Alexandru* (România) — *Magdalena Lesai* (România) 3—0 (17, 9, 16), *Eleonora Mihalca* — Neykova (Bulgaria) 3—0 (13, 8, 10), *finala:* ELEONORA MIHALCA — Maria Alexandru 3—2 (12, —17, 13, —11, 20). A fost o întîlnire dîrză, cu evoluții pasionante de scor. În setul decisiv, după ce Alexandru a condus cu 16—12, la scorul de 18—15, s-a aplicat regula activizării. Mihalca a ieșit învingătoare datorită unui joc mai ofensiv, în timp ce Alexandru a atacat puțin și fără succes.

Simplu bărbați, optimi de finală: Ustovici (Iugoslavia) — *Sindeanu* (România) 3—1, Beșevițki (Bulgaria) — *Daboși* (România) 3—1, *sferturi de finală:* Markovic II (Iugoslavia) — *Rethi* (România) 3—1 (—18, 18, 15, 20), Csordas (Iugoslavia) — *Giurgiucă* (România) 3—1 (—19, 12, 13, 16)! Stipancici (Iugoslavia) — Beșevițki 3—0, Șurbek (Iugoslavia) — Ustovici 3—0, *semifinale:* Șurbek — Markovic II 3—0, Csordas — Stipancici 3—1, *finala:* ȘURBEK — Csordas 3—2 (19, —14, —15, 22, 19). *Dublu femei, finala:* MARIA ALEXANDRU, ELEONORA MIHALCA — Șurbeț, Duganici (Iugoslavia) 3—0 (15, 16, 14), *dublu bărbați, finala:* ȘURBEK, STIPANCICI — *Giurgiucă, Rethi* 3—1 (—15, 16, 15, 18), *dublu mixt, semifinale: Alexandru, Giurgiucă* — Pric, Șurbek 3—2 (10, —13, 17, —13, 20), *Mihalca, Rethi* — Duganici, Stipancici 3—0 (8, 10, 17), *finala:* MIHALCA, RETHI — *Alexandru, Giurgiucă* 3—2 (10, —17, —17, 14, 11).

Meciuri în cadrul preliminariilor C. M. de fotbal

ELVEȚIA—GRECIA 1—0

La Basel, în cadrul preliminariilor campionatului mondial de fotbal (grupa I), s-a disputat sîmbătă seară întîlnirea dintre reprezentativele Elveției și Greciei. Fotbaliștii elvețieni au obținut victoria cu scorul de 1—0 (1—0), unicul gol al partidei fiind înscris de Quentin în minutul 20. După cum se știe, din această grupă mai fac parte echipele României și Portugaliei.

Comentatorul agenției France Presse apreciază că jucătorii elvețieni nu au reușit să-și demonstreze posibilitățile lor reale în fața unui adversar considerat mai slab, dar a cărui excelentă organizare colectivă a creat multe dificultăți gazdelor. Potrivit aceluiași comentator, „fotbaliștii greci au făcut o impresie bună, iar pe teren propriu vor fi greu de învins".

Iată formațiile aliniate de cele două echipe: ELVEȚIA: Grob, Ramseier, Michaud, Tacchella, Stierli, Odermatt, Durr, Kuhn, Vuilleumier, Kunzli, Quentin. GRECIA: Ikonomopoulos, Kamaras, Ballopoulos, Zanteroglu, Gaitatzis, Karafeskos, Papaioanu, Haitas, Sideris, Domasos, Dedes.

AUSTRIA—R.F.G. 0—2

Pe stadionul Prater din Viena, în fața a 80 000 spectatori, s-a disputat în cadrul grupei a 7-a a preliminariilor campionatului mondial de fotbal întîlnirea dintre reprezentativele Austriei și R. F. a Germaniei. Oaspeții au terminat învingători cu 2—0 (1—0) prin punctele înscrise de Müller (min. 16) și Eigenstiller (autogol, în min. 49).

telex

Cea de-a 6-a etapă a Turului ciclist al Greciei (Nauplia — Atena, 146 km) a fost cîștigată de cehoslovacul Svoboda în 3 h 24:02. În clasamentul general individual conduce Nielssen (Danemarca), iar pe echipe primul loc îl deține formația Dinamo București, urmată de Danemarca la 20 sec. și Belgia la 3:40.

■

În primul tur al „C.C.E." la tenis de masă (feminin) echipa maghiară Ferencvaros a învins cu 5—1 pe campioana Franței, Athletic Club de Boulogne — Billancourt, calificîndu-se pentru turul următor.

■

Rezultate din campionatul unional de hochei pe gheață: Dinamo Kiev — Himik Voskresensk 2—0, Spartak Moscova — Dinamo Moscova 5—3.

■

Al 62-lea Tur ciclist al Lombardiei a fost cîștigat de belgianul van Springel, care a parcurs 266 km în 6 h 58:58. El l-a întrecut cu 15 sec pe campionul italian Franco Bitossi și pe belgianul Eddy Merckx.

A XIX-a OLIMPIADĂ MEXICO 68

VIZITĂ LA PRIMARUL ORAŞULUI MEXICO

O delegaţie a sportivilor români, condusă de Anghel Alexe, preşedintele C.O.R., a făcut o vizită d-lui Alfonso Corona del Rosal, primarul regent al capitalei Mexicului. Şeful delegaţiei române l-a salutat pe dl. Alfonso Corona del Rosal, exprimindu-i mulţumiri, în numele sportivilor, pentru condiţiile în care aceştia locuiesc şi se antrenează la Ciudad de Mexico. Subliniind eforturile depuse de organizatori în vederea unei reuşite depline a J.O., Anghel Alexe şi-a exprimat părerea că a XIX-a Olimpiadă va fi încununată de succes. Preşedintele C.O.R. a înmînat primului cetăţean al Capitalei citeva daruri arătînd, totodată, că ar fi foarte mulţumit să-l poată avea ca oaspete în România.

Mulţumind pentru cuvintele şi aprecierile ce i-au fost adresate, primarul regent al oraşului Mexico a adresat cuvinte de preţuire pentru ţara şi poporul român, unul din popoarele latine ale Europei, exprimindu-şi dorinţa de a veni cîndva să vadă România şi s-o cunoască mai îndeaproape. La rîndul său, dl. Alfonso Corona del Rosal a dăruit oaspeţilor săi, drept amintire, scrumiere de argint avînd gravate clădirea primăriei locale. Apoi, primarul Capitalei s-a fotografiat cu oaspeţii iar Anghel Alexe a răspuns întrebărilor ziariştilor prezenţi la întîlnire.

ÎNAINTE ŞI DUPĂ...

TELEVIZIUNEA MEXICANĂ a precedat transmisiunea ceremoniei de deschidere a J.O. cu ultimele scene ale ceremoniei de închidere a J.O. de la Tokio, scene în care — într-o ambianţă prietenească — sportivii şi spectatorii îşi dădeau întîlnire după patru ani la Ciudad de Mexico.

ÎN ULTIMELE CLIPE ale ceremoniei de deschidere a J.O., atunci cînd delegaţiile începuseră să părăsească arena, pe giganticul tablou electronic de afişaj al Stadionului Olimpic, a apărut formula adoptată de mexicani pentru această ediţie a J.O.: **„Dorim să oferim şi să primim prietenia tuturor popoarelor lumii".**

Floretista poloneză Halina Balon (stînga) o ajută pe colega sa de echipă, Kamilla Skladanovska, să-şi încheie vesta înainte de a păşi pe planşă pentru antrenament
Telefoto: A.P.—AGERPRES

TOT DESPRE CONTROLUL MEDICAL

Alexandre de Merode, preşedintele comisiei medicale a C.I.O., răspunzînd unei întrebări privitoare la eventuala traumatizare ce s-ar putea cauza prin controlul sexului la unele tinere sportive (unele înotătoare au mai puţin de 15 ani) a declarat: *„Dacă din întîmplare am descoperi o persoană foarte tînără care are neşansa să prezinte anumite anomalii, rămîne încă posibilitatea de a o face normală. Sînt însă convins că peste 10 ani ea va fi recunoscătoare comisiei medicale, că i-a permis să ducă o viaţă normală".*

Explicînd procedura examenelor medicale pentru controlul sexului, Alexandre de Merode a precizat că ea este foarte rapidă: *„25 de cazuri într-o jumătate de oră. Examenul constă în luarea unei probe de salivă şi numai în cazul constatării unui indice anormal se va trece la cultura de cromozomi. Numai după aceea, dacă e nevoie, se va trece la alte mijloace de examinare, supunîndu-se cazurile dubioase comisiei medicale a federaţiei interesate şi echipei căreia îi aparţine sportiva. Se pot ivi, firesc, şi cazuri delicate, dar oricum, rezultatul analizelor va fi ţinut în cel mai strict secret".*

REPORTAJ INTIM

DE LA CORRIDA PÎNĂ LA AŞTEPTATA SCRISOARE A UNEI ANUME FETE

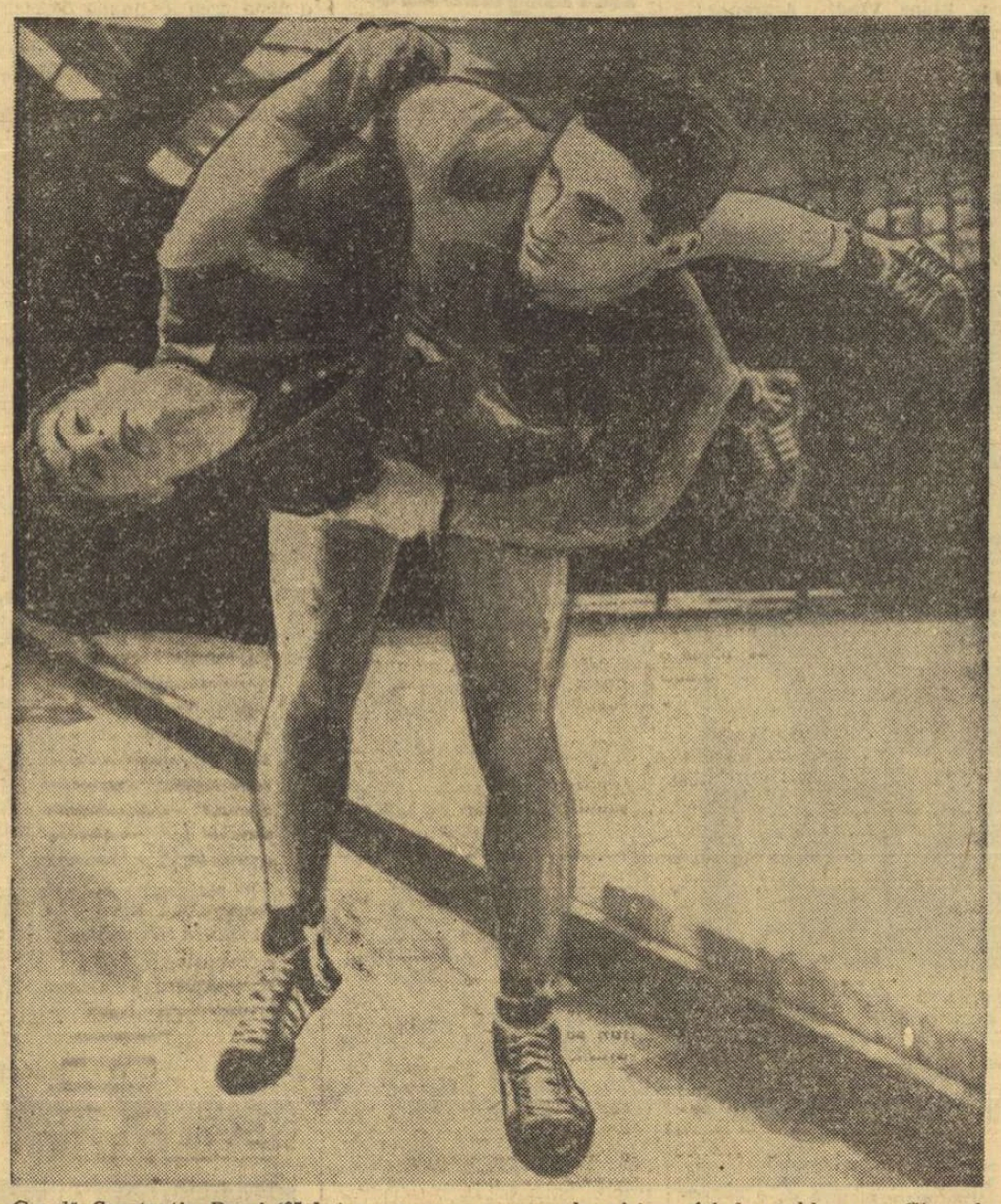

„Greul" Constantin Buşoi (97 kg) n-are, precum se vede, nici un fel de probleme cu Gheorghe Berceanu, care nu cîntăreşte decît... 52 de kilograme
Telefoto: A.P.—AGERPRES

Ori de cîte ori îi vizitez pe membrii delegaţiei sportive române în satul olimpic, în cazul că nu sînt plecaţi prin sălile şi pe terenurile de antrenament, discuţia cu ei şi antrenorii se leagă greu, pentru că oricărei întrebări i se dă cam acelaşi răspuns: muncim, ne pregătim, vrem să ne afirmăm, respectăm programul stabilit etc. Sînt replici care ar fi de natură să demobilizeze chiar şi pe cel mai perseverent cetăţean, amator de a afla noutăţi, dar bineînţeles, nu şi pe ziaristul sportiv.

Cu atît mai puţin m-am lăsat influenţat de vocabularul economic al compatrioţilor mei, cu cît unii dintre ei (mînuitori şi ai unor obiecte primejdioase, cum este floreta, de pildă, sau şi mai crunte, cum este nemulţumirea răsfăţată pentru o presupusă ignorare de către presă) îşi exprimau nedumerirea pentru lipsa de informaţie publicistică în jurul propriilor lor persoane, ca şi cum procesul ar fi trebuit să se desfăşoare invers: ei să afle de la gazetari, cam ce preocupări au...

Şi iată-mă încărcat cu răbdare — pentru că băieţii nu trebuie enervaţi nici măcar cu 2 săptămîni înaintea concursului, să nu care cumva să le.. cauzeze (explicaţii neverosimile după aceea) — pornit în căutarea unor întîmplări chiar acolo unde ele... nu se întîmplau.

★

Primii atacaţi, de data aceasta, sînt luptătorii (cei de la categoriile mari) fiindcă, se pare, maleabilitatea este invers proporţională cu volumul muşchilor.

Scăpaţi de sub supravegherea antrenorului Ion Corneanu, aflat la o importantă şedinţă tehnică, aceşti coloşi par nişte copii dezorientaţi care, după ce au jinduit amarnic la cîte o clipă de libertate sînt dintr-o dată descumpăniţi atunci cînd o dobîndesc.

Deci, i-am găsit cuminţei în camerele lor, pe unii dormitînd, pe alţii scriind acasă, aplecaţi deasupra peteculul de hîrtie ca asupra unui adversar pe punctul de a fi pus „tuş", neverosimil de puternici în comparaţie cu stiloul şi foaia albă, care, pare-se, îi pune totuşi la grele încercări...

Printr-o astfel de cameră se trece în vîrful picioarelor, fiindcă oamenii aceştia grei au un somn... uşor.

★

Sughiţuri scăpate din hohote de rîs reţinute, mă atrag spre ultima dintre camerele etajului al 5-lea al blocului nr. 3 ocupat de români. Dominîndu-şi propriile paturi, Martinescu, Buşoi şi Popescu stau de taclale, băieţeşte. Îi supun testului obişnuit şi aflu că nu se poate... afla nimic! Antrenament şi pregătiri, angajamente şi ambiţii.

Dar nu, de data asta nu mai renunţ. Suport, prin urmare, începutul greoi, cu repetarea meciurilor amicale susţinute pînă acum, unul cu portughezul, altul cu suedezul, cu maghiarul etc pînă reuşesc să insinuez în convorbire adevăratul sens care ne interesează pe toţi cei care-i iubim pe sportivi şi care vedem în ei, mai ales, semeni de-ai noştri şi mai apoi campioni (de aceea ne şi mîndrim cu ei, pentru că ne seamănă şi nu pentru că sînt diferiţi).

Aflu o mică şiretenie, cam de toţi folosită şi anume că *ANTRENAMENTELE SE FAC MEREU CU UN ADVERSAR DIN CATEGORIA SUPERIOARĂ, PENTRU CA REUŞITELE ACESTUIA DIN ANTRENAMENTE SĂ NU-ŞI POATĂ GĂSI PRACTIC CORESPONDENTUL ÎN REZULTATELE VIITOARE. MAI AFLU CĂ CEI DE LA CATEGORIILE MARI DACĂ N-AR ACCEPTA SĂ SE BATĂ CU UNII MAI UŞORI, NU S-AR PUTEA ANTRENA DECÎT FĂRĂ ADVERSAR FIINDCĂ AŞA STAU LUCRURILE ŞI LA SPORTUL LUPTELOR: CEI MAI TARI SE EVITĂ RECIPROC...*

● CEI TARI SE EVITĂ RECIPROC ● NUMAI SUCURI ALBE ŞI PORTOCALII ● TEMPERAMENTUL MEXICAN... COSTĂ ● REZULTATUL DE LA BILIARD NU SE OMOLOGHEAZĂ ● MUZICĂ POPULARĂ ROMÂNEASCĂ ŞI PING-PONG

Sînt pronunţate nume prestigioase: Bock, Ragnaar şi altele despre care vom mai vorbi în aceste două săptămîni, pentru că disputa luptătorilor va începe de-abia la 23 octombrie. Pînă atunci grijă faţă de păstrarea... (dar, vai, parcă am promis să nu mai intru în schemele tip ale conversaţiei premergătoare concursurilor. Deci, să abandonăm aci şi să revenim la oameni).

★

Spectacolul de corrida la care au asistat luptătorii, zilele trecute, este o nadă excelentă. Ştiu că a curs mult sînge şi mai ştiu că sportivii trec drept curajoşi autentici. Dar aflu, în risetele celor trei interlocutori, că Popescu, de faţă la discuţie, ca şi Bolla şi Ţăranu, absenţi s-au cam speriat şi nu numai atît, căci 2—3 zile s-au uitat mai rezervaţi la mîncare, preferînd fructele, brînzeturile şi sucurile albe sau portocalii (în nici un caz roşii...). În schimb, Martinescu şi Buşoi povestesc cu lux de amănunte scenele cele mai dramatice la care, fără îndoială, ceilalţi trei şi-au acoperit ochii. „Coloşii" echipei noastre s-au comportat ca nişte veritabili mexicani, azvîrlind la urmă pernele de sub ei în arenă în semn de omagiu pentru toreador, trăgînd însă o mică spaimă pînă au aflat că intrau în costul biletului, tocmai pentru a nu impieta asupra temperamentului localnicilor şi nici asupra încasărilor.

★

Dar hazul cel mai mare s-a stîrnit mai tîrziu, atunci cînd atmosfera fusese încălzită cu puţin sînge de taur şi cu emoţiile mărturisite ale lui Popescu, pentru că am aflat că scumpii noştri „bebeluşi" sînt nişte frecventatori asidui, în timpul liber, evident, ai clubului din satul olimpic, unde şi-au valorificat unele talente extra sportive şi totuşi înrudite cu sportul. Dumnealor sînt nişte redutabili jucători de biliard şi, în această ipostază, s-au înfruntat cu luptătorii sovietici pe care i-au întrecut net (ehe, dacă s-ar omologa rezultatul de la postavul verde pe saiteaua de lupte, cine ştie ce performanţe ar reuşi năzdrăvanii noştri luptători!)

Dar de înregistrările la unul din cele cinci magnetofoane ale aceluiaşi club, cît nu ne-am distrat! Aici au fost mai mulţi amatori şi fiecare pe rînd şi pe urmă toţi laolaltă s-au transformat în diseuri de muzică populară, firească, deoarece la o asemenea depărtare de casă nici o altă muzică nu pare mai dulce. Dar s-au constituit şi-n cor (că tot văzuseră la televizor Othello şi parcă nici tristul mulatru nu fusese cine ştie ce!).

★

Dar de meciul „mixt" de ping-pong cu asiaticele acelea micuţe şi agere („de unde or fi fost nici nu ştim") pe care Martinescu şi Buşoi (împreună, probabil, peste 170 kg) le-au întrecut lejer după spusele lor, în ciuda sprîntenelii cu care ele ţopăiau în jurul mesei verzi cu fileu. (Cînd o afla Ella Constantinescu că luptătorii au reuşit ceea ce nimeni după ea, mi se pare, n-a mai reuşit în ping-pong, va deveni, pe drept, geloasă).

★

Şi astfel am intrat puţin şi-n viaţa adevărată a acestor băieţi admirabili care sînt blînzi pînă intră pe saltea şi care ştiu să se înfierbînte într-o discuţie dacă le deschizi un drum cît de mic şi care se bucură ca nişte copii, dar numai pînă cînd vine vorba de scrisori. Atunci, ei bine atunci, se cam posomorăsc fiindcă nici lor factorul nu le-a prea adus nimic. Adică ce zic nu prea, că nu au primit chiar nimic. Buşoi, care este profesor de matematici, ar fi aşteptat ceva de pe la elevii lui, dar aceştia l-au şi uitat probabil, că a tot fost pe drumuri în ultima vreme. În schimb Martinescu nu vrea să se dea bătut nici măcar în braţele nostalgiei: *„Scrie domnule că mie mi-au venit multe scrisori de pe la fete. Poate aşa mi-o scrie şi cine trebuie!..."*

S-A ÎNCHEIAT SESIUNEA C.I.O.

A luat sfîrşit, la Ciudad de Mexico, sesiunea Comitetului Internaţional Olimpic. Secretarul general al C.I.O., Joannes Westerhoff a anunţat, în cadrul unei conferinţe de presă, că participanţii la sesiune au hotărît ca începînd de la 1 noiembrie a.c. denumirea oficială, în cadrul Jocurilor Olimpice, a Germaniei răsăritene să fie Republica Democrată Germană. C.I.O. a hotărît, de asemenea, că atît timp cît segregaţia rasială va continua în Republica Sud-Africană, sportivii sud-africani nu vor participa la Jocurile Olimpice.

TORŢA OLIMPICĂ PE SCHIURI NAUTICE

Torţa olimpică a luat primul contact cu solul mexican — după cum se ştie — din mîinile unui înotător. După terminarea ceremoniei de deschidere flacăra olimpică a mai făcut un drum cu avionul de la Mexico la Acapulco. De la aeroportul acestui oraş, flacăra a fost purtată de 61 de alergători, fiecare parcurgînd cîte 500 de metri sub soarele arzător, deşi aflat aproape de apus. Reprezentantul preşedintelui C.I.O. a remis torţa autorităţilor locale. Ceremonia simplă dar fermecătoare a fost salutată de sute de copii îmbrăcaţi în albastru şi alb, purtînd în mîini drapele de hîrtie cu cercurile olimpice sau cu porumbelul alb al păcii. Duminică după amiază, torţa a fost încredinţată unui schior nautic care — remorcat de o rapidă barcă cu motor — a traversat portul pînă la Yachting clubul din Acapulco de unde azi, luni, se dă plecarea în cursele ambarcaţiilor cu pînze.

Flashuri

● CONTROLUL ANTIDOPING AL GIMNAŞTILOR VA FI FĂCUT LA O JUMĂTATE DE ORĂ DUPĂ CONCURS. Sorţii vor stabili numele celor doi gimnaşti şi două gimnaste cărora li se va face examenul.

● Congresul Federaţiei internaţionale de haltere a hotărît introducerea unei noi categorii de greutate, peste 110 kg. Ca preşedinte al acestui for a fost ales americanul Johnson.

● Cu prilejul tragerilor la sorţi la probele de nataţie s-a constatat o participare record la 100 m liber bărbaţi: 69 de concurenţi. Cele mai puţine înscrieri au fost făcute la 200 m fluture femei — 25.

● Tînăra înotătoare maghiară Andrea Gyarmati (14 ani) a stabilit la Ciudad de Mexico un nou record naţional în proba de 100 m fluture (1:06,8). Mama tinerei sportive este fosta campioană olimpică Eva Szekely care a declarat ziariştilor: *„Cred că fata mea va reuşi să parcurgă la Jocuri distanţa de 100 m fluture sub 1:06,0, dar sînt convinsă că abia la München ea va fi în plenitudinea forţelor"*

● Cu prilejul unei reuniuni de nataţie la care au participat înotători din Australia şi Marea Britanie, tînăra Karen Moras (14 ani) şi compatriotul său Graham White (17 ani), ambii din Australia, au realizat 4:36,1 la 400 m liber şi, respectiv, 2:01,8 la 200 m liber. Bobby McGregor (Anglia) a cîştigat cursa de 100 m liber cu 55,4 s. Campionul olimpic de la Tokio Ian O'Brien (Australia) a obţinut 1:11,0 la 100 m bras.

● *Serviciul medical din satul olimpic apreciază la 400 NUMĂRUL ATLEŢILOR CARE ACUZĂ DURERI MUSCULARE DIN CAUZA... TARTANULUI PISTEI STADIONULUI OLIMPIC.*

Limbajul mîinilor este foarte utilizat în amalgamul de naţionalităţi reprezentate în aceste zile la Mexico. Iată-l aici pe atletul sovietic Viaceslav Skomorohov (stînga) „discutînd" cu alergătorul italian Sergio Liani
Telefoto: A.P.—AGERPRES

VERA CEASLAVSKA SE CĂSĂTOREŞTE ÎN SATUL OLIMPIC

Pentru ziua de 23 octombrie s-a anunţat căsătoria, în satul olimpic, a cunoscutei campioane de gimnastică Vera Ceaslavska cu nu mai puţin cunoscutul atlet cehoslovac Josef Odlozil, medaliat cu argint la 1500 m la Tokio. În concursul final pe aparate la gimnastică (25 octombrie), secretariatul competiţiei va avea desigur grijă să facă cuvenita rectificare de nume, Odlozilova în loc de Ceaslavska.

AZI la MEXICO

ATLETISM: ora 10 (18) — 100 m F (serii), prăjină B (calificări), disc B (calificări), ora 10,40 (18,40) — 400 m F (serii); ora 15 (23) — 400 mg B (semifinale), lungime F (FINALA); ora 15,30 (23.30) — 100 m F (sferturi de finală), greutate B (FINALA), suliţă F (FINALA), ora 16 (24) — 100 m B (semifinale); ora 16,20 (0,20) — 800 m B (semifinale); ora 16,50 (0,50) — 20 km marş (plecare); ora 17 (1) — 3 000 m obstacole B (serii); ora 18 (2) — 100 m B (FINALA); ora 18,20 (2,20) — 20 km marş (SOSIREA).

BASCHET: de la ora 9 (17) — meciurile: S.U.A.—Senegal, Filipine—Spania, Porto Rico—Iugoslavia, Italia—Panama (grupa A); U.R.S.S.—Maroc, Coreea de Sud—Polonia, Braziliia—Bulgaria, Mexic—Uruguay.

BOX: ora 13 (21) şi ora 17 (1) — meciuri eliminatorii.

FOTBAL: ora 15,30 (23,30) — meciurile: Spania—Braziliia (gr. B la Mexico), Japonia—Nigeria (gr. B la Puebla), Cehoslovacia—Guatemala (gr. D la Guadalajara), Bulgaria—Tailanda (gr. D la Leon).

HALTERE: ora 10 (18) — grupa A şi ora 16 (24) grupa B în categoria pană (FINALA).

HOCHEI PE IARBĂ: ora 10,30 (18,30) — meciurile: R.D.G.—Belgia, Noua Zeelandă—Mexic, India—R.F.G., Spania—Japonia (grupa A); Kenya—Malaezia, Australia—Anglia, Franţa—Pakistan, Argentina—Olanda (grupa B).

PENTATLON MODERN: ora 8 (16) — proba de scrimă.

POLO: de la ora 10 (18) — meciurile: Braziliia—S.U.A., Cuba—U.R.S.S., (grupa A); Grecia—Olanda, R.A.U.—Iugoslavia, Japonia—Italia (grupa B).

VOLEI: de la ora 10 (18) — meciurile feminine: Peru—Coreea de Sud, S.U.A.—Cehoslovacia, Mexic—Japonia, Polonia—U.R.S.S.

YAHTING: ora 12 (20) — regata I.

TRICOLORII ÎN ÎNTRECERE

ATLETISM: Mihaela Peneş şi Viorica Viscopoleanu participă în concursurile de la aruncarea suliţei şi, respectiv, săritura în lungime. La 20 km marş la parte şi Leonida Caraiosifoglu.

Pe micul ecran

Ora 18—19,15: Transmisie în direct de la atletism.
Ora 21,20—22,50: Reportaj filmat de la întrecerile de duminică 13 octombrie.
Ora 23—2,30: Transmisie directă de la atletism.

Aprecieri

AVERY BRUNDAGE, preşedintele C.I.O., către preşedintele Mexicului, Gustavo Diaz Ordaz: *„Multe mulţumiri. A fost una dintre cele mai frumoase ceremonii de inaugurare a Jocurilor pe care mi le-aş fi putut închipui vreodată".*

JESSE OWENS, cvadruplu campion olimpic în 1936: *„Aceasta a fost cea de-a 5-a festivitate inaugurală la care am asistat. Mi s-a părut cea mai impresionantă dintre toate. M-au emoţionat, mai ales, momentul lansării baloanelor şi cel al depunerii jurămîntului. Mexicanii au meritat această splendidă festivitate olimpică".*

Tiparul I. P. „Informaţia", str. Brezoianu nr. 23—25, Bucureşti

40368

Redacția și administrația: str. Vasile Conta nr. 16, tel. 11.40.05, interurban 72 și 286. Telex sportrom buc. 180.

PROLETARI DIN TOATE ȚĂRILE, UNIȚI-VĂ!

sportul

4 pagini 30 bani

Anul XXIV — Nr. 335 (5769) ZIAR AL CONSILIULUI NAȚIONAL PENTRU EDUCAȚIE FIZICĂ ȘI SPORT Marți 15 octombrie 1968

VIORICA VISCOPOLEANU, CAMPIOANĂ OLIMPICĂ LA LUNGIME CU 6,82 M — UN NOU RECORD AL LUMII!

CONFIRMĂRI ȘI SURPRIZE ÎN ÎNTRECERILE ATLETICE

Soarele strălucitor a luminat luni cerul capitalei mexicane creînd o ambianță deosebit de plăcută atît pentru atleții competitori, cît și pentru numeroșii spectatori care au luat loc în tribunele atît de familiarului Stadio Universitario.

Ca și în ziua precedentă n-au lipsit rezultatele bune sau chiar foarte bune obținute, în special, în cursele pe distanțe scurte, după cum n-au lipsit nici surprizele. La capitolul acesta, al surprizelor, se înscrie necalificarea pentru concurs (58,00 m) la aruncarea discului a canadianului George Puce (64,39 m în acest sezon) și eliminarea din cursa feminină de 400 m a campioanei europene Ana Hmelkova.

JAY SILVESTER A FĂCUT PRIMUL PAS

Recordmanul mondial la aruncarea discului și-a anunțat candidatura la medalia de aur. Din prima încercare el a obținut 63,34 m, cu 2,34 m mai mult decît obținuse Al. Oerter la Tokio. Între cei ce-și vor disputa marți titlul olimpic se află: Losch (R.D.G.) 60,40, Milde (R.D.G.) 60,36, Carlsen (S.U.A.) 60,36, Schaumburg (R.D.G.) 60,14, Oerter (S.U.A.) 59,36, Danek (Cehoslovacia) 59,34 etc.

RECORD OLIMPIC EGALAT DE TREI ORI

Cele trei concurente americane Wyomia Tyus (campioana din 1964), Margret Bailes și Barbara Ferrel au înregistrat 11,2 s pe 100 m, cu care au egalat recordul olimpic de la Tokio. Iată rezultatele seriilor:

100 M (F) — SERIA I: 1. W. Tyus (S.U.A.) 11,2 — rec. olimpic egalat, 2. V. Peat (M. Brit.) 11,5, 3. V. Quesada (Cuba) 11,6, 4. M. Lubej (Iugoslavia) 11,6, 5. Miller (Canada) 11,7; **SERIA A II-A:** 1. M. Bailes (S.U.A.) 11,2 — rec. olimpic egalat, 2. M. Piotrowski (Canada) 11,3, 3. M. Cobian (Cuba) 11,4, 4. P. Kilborn (Australia) 11,6, 5. Meyer (Franța) 11,6; **SERIA A III-A:** 1. D. Burge (Australia) 11,5, 2. F. Romay (Cuba) 11,5, 3. L. Samotesova (U.R.S.S.) 11,5, 4. P. Neil (M. Brit.) 11,6, 5. Akindale (Nigeria) 11,6; **SERIA A IV-A:** 1. I. Szewinska (Polonia) 11,3, 2. R. Boyle (Australia) 11,4, 3. Chi-Cheng (Taivan) 11,4, 4. D. James (M. Brit.) 11,7, 5. Reichert (R.F.G.) 11,9; **SERIA A V-A:** 1. E. Glezkova (Cehoslovacia) 11,6, 2. R. Meyer (R.F.G.) 11,7, 3. L. Golomazova (U.R.S.S.) 11,7, 4. T. Hennippman (Olanda) 11,7, 5. Berto (Canada) 11,8; **SERIA A VI-A:** 1. B. Ferrel (S.U.A.) 11,2, — rec. olimpic egalat, 2. L. Jarkova (U.R.S.S.) 11,5, 3. W. Van den Berg (Olanda) 11,5, 4. Bodunrin (Nigeria) 11,6, 5. G. Balogh (Ungaria) 11,8.

CELE 16 SEMIFINALISTE

400 M (F) — SERIA I: 1. C. Besson (Franța) 53,1, 2. J. Scott (S.U.A.) 53,5, 3. H. Henning (R.F.G.) 53,5, 4. Fisher (Canada) 54,6, 5. E. Basilio (Mexic) 55,4, 6. J. Bennett (Australia) 56,5; **SERIA A II-A:** 1. Penton (Cuba) 52,8, 2. L. Board (M. Brit.) 52,9, 3. I. Verbele (U.R.S.S.) 54,0, 4. U. Morris (Jamaica) 54,1, 5. Cowell (Canada) 54,3, 6. A. Hmelkova (Cehoslovacia) 54,9; **SERIA A III-A:** 1. Van der Hoeven (Olanda) 53,1, 2. E. Stroy (S.U.A.) 53,5, 3. J. Simpson (M. Brit.) 53,6, 4. M. Noirot (Franța) 53,6, 5. Chemabway (Kenia) 54,0, 6. S. Brown (Australia) 55,4; **SERIA A IV-A:** 1. L. Pecenkina (U.R.S.S.) 53,7, 2. Green (M. Brit.) 53,9, 3. K. Wallgren (Suedia) 54,2, 4. L. Drinkwater (S.U.A.) 54,5.

49,6 S NU SÎNT SUFICIENTE!

400 M GARDURI — semifinale: I: 1. Frinolli (Italia) 49,2, 2. Vanderstock (S.U.A.) 49,2, 3. Sherwood (M. Brit.) 49,3, 4. Schubert (R.F.G.) 49,3, 5. Dyrzka (Argentina) 49,8, 6. Toumminen (Finlanda) 50,8, 7. Cooper (M. Brit.) 50,8, 8. Maldonado (Venezuela) 52,2; **II:** 1. Hennige (R.F.G.) 49,1 — rec. european egalat, 2. Whitney (S.U.A.) 49,2, 3. Hemery (M. Brit.) 49,3, 4. Skomorohov (U.R.S.S.) 49,6, 5. Knoke (Australia) 49,6, 6. Poirrier (Franța) 51,2, 7. Johnson (N. Zeelandă) 51,8.

PRĂJINĂ (calificări la 4,90 m): Alarotu și Mustakkari (Finlanda), Seagren și Pennel (S.U.A.), Schiprowski și Engel (R.F.G.), Bliznețov și Maliutin (U.R.S.S.), Papanicolau (Grecia), Nordwig (R.D.G.), D'Encausse (Franța), Sola (Spania), Bull (M. Brit.), Miuwa (Japonia) și Isaksson (Suedia).

100 M (F) — sferturi de finală: **I:** Ferrel (S.U.A.) 11,1, 2. Glezkova (Cehoslovacia) 11,2, 3. James (M. Brit.) 11,3, 4. Cobian (Cuba) 11,4; **II:** Tyus (S.U.A.) 11,0

PRIMUL ÎNVINGĂTOR al celei de-a XIX-a Olimpiade, alergătorul kenian Naftali Temu trece linia sosirii — fără vreun efort vizibil — în cursa de 10 000 metri.

TELEFOTO A.P.-AGERPRES

MIHAELA PENEȘ 59,92 M — MEDALIA DE ARGINT LA SULIȚĂ

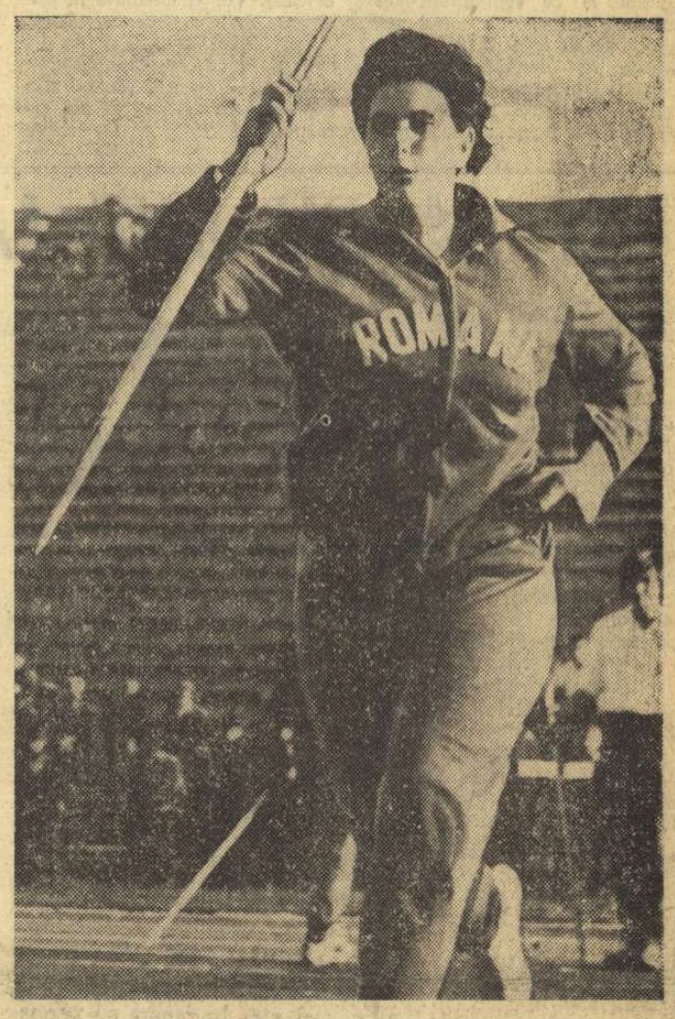

● Ceilalți campioni ai zilei la atletism: Nemeth (Ungaria) 60,36 m la suliță; Matson (S.U.A.) 20,54 m la greutate; Hines (S.U.A.) 9,9 s la 100 m; Golubnici (U.R.S.S.) la 20 km marș

(Citiți amănunte în ziarul nostru de mîine).

REPORTAJE ȘI COMENTARII, DE LA TRIMISUL NOSTRU SPECIAL LA A XIX-A OLIMPIADĂ

Constantin Ciucă și Ion Covaci învingători la box

BOX. În a doua zi a competiției pugilistice, reprezentantul nostru **C. Ciucă** l-a întrecut în cadrul categoriei muscă pe Hilmani (Maroc). El a obținut decizia la puncte, cu 4—1. Alte rezultate: **cat. muscă:** Olech (Polonia) cîștigă prin neprezentare la H. Cintron (Porto Rico); Mwansa (Zambia) b.p. Diaz (Filipine); **cat. semimijlocie:** Garbey (Cuba) b. ab. r. I pe McCusker (Irlanda); **cat. mijlocie mică:** Covaci b.p. Stachurski; decizie 3—2.

VOLEI. Un rezultat surprinzător, Peru — Coreea de Sud (F) 3—0 (13, 6, 9) și o victorie așteptată, Cehoslovacia — S.U.A. (F) 3—1 (7, —11, 9, 11).

HOCHEI PE IARBĂ. În grupa A: Belgia — R.D.G. 4—0 (1—0)!, Spania — Japonia 0—0; Noua Zeelandă — Mexic 2—0 (0—0); în grupa B: Pakistan — Franța 1—0 (0—0); Kenya — Malayezia 1—1 (0—1); Argentina — Olanda 0—7 (0—1).

POLO. Primele meciuri din turneul olimpic: S.U.A. — Brazilia 10—5 (3—1, 2—1, 0—1, 5—2) în grupa A și Olanda —Grecia 9—5 (2—0, 3—2, 0—1, 4—2) în grupa B.

BASCHET. Reprezentativele S.U.A. și U.R.S.S., favoritele competiției, au înregistrat noi succese. Nordamericanii au întrecut echipa Senegalului cu 93—36 (44—15), iar campionii mondiali au obținut victoria în fața Marocului cu 123—51 (51—30). Un alt rezultat: Polonia — Coreea de Sud 77—67 (38—27).

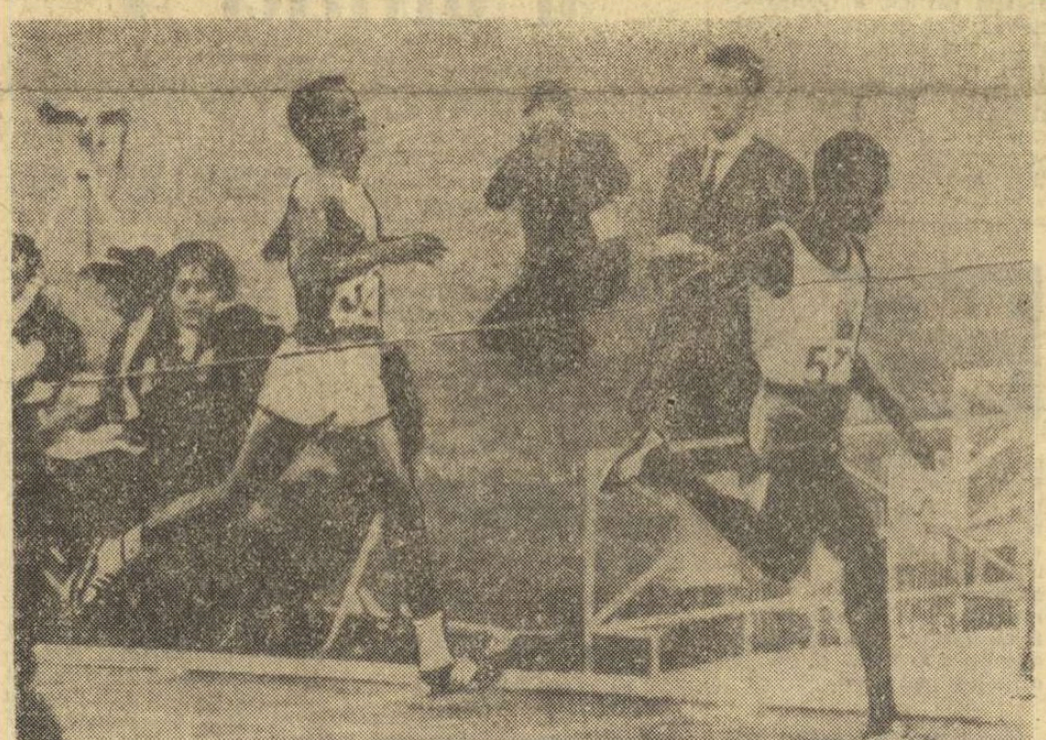

DINAMO BUCUREȘTI A CÎȘTIGAT „PREMIUL ANTICHITĂȚII" LA CICLISM

ATENA, 14. — Duminică s-a încheiat la Atena competiția ciclistă de lung kilometraj „PREMIUL ANTICHITĂȚII". Ultima etapă, a 7-a, Atena — Marathon — Atena 197 km, a revenit elvețianului Sphan, cronometrat cu timpul de 4 h. 41:15. El a fost urmat la 17 s de Soucek (Cehoslovacia) și la 1 min de românul C. GRIGORE, de Godersen (Danemarca) și van Tyghem (Belgia).

Cicliștii români au avut o comportare meritorie în această întrecere la startul căreia s-au aliniat 26 de echipe din 18 țări. La capătul celor 1 016 km (împărțiți în 7 etape), echipa clubului sportiv DINAMO BUCUREȘTI (*Walter Ziegler, Constantin Grigore, Nicolae Ciumeti, Vasile Selejan, Constantin Ciocan* — antrenor NICOLAE VOICU) a ocupat locul I, întrecînd formații redutabile, în componența cărora se aflau cicliști participanți la „Cursa Păcii", „Tour de l'Avenir", campionatele mondiale și Jocurile Olimpice. *Este o performanță remarcabilă pentru care merită felicitări.* Iată, de altfel, cum arată clasamentul general final pe echipe:

1. DINAMO BUCUREȘTI 77 h 08:59; 2. Danemarca la 11:01; 3. Bratislava la 20:09; 4. Belgia la 24:18; 5. Brno la 29:33; 6. Elveția la 37:29 etc. Victoria în clasamentul individual a revenit danezului *Nielsen* care a totalizat 25 h. 38:32. El a fost urmat de: 2. van Tyghem (Belgia) la 43 s; 3. Soucek (Cehoslovacia) la 1:43; 4. NICOLAE CIUMETI la 3:42; 5. WALTER ZIEGLER la 4:04; 6. Sphan (Elveția); 7. Dolezel (Cehoslovacia); 8. Svoboda (Cehoslovacia) etc.

„ETAPĂ JUBILIARĂ..."

Așadar, s-a scurs și etapa a X-a. Și pentru că a fost a zecea, ne-am gîndit să o numim... jubiliară. Am denumit-o așa, sub impulsul cifrei, căci în ce privește marcarea

COMENTARIUL NOSTRU

evenimentului — după evoluția echipelor — ea a trecut neobservată și de jucători și de antrenori.

Cu unele excepții, „jubiliara etapă" a semănat ca două picături de apă cu etapa a III-a, cu a V-a, cu a VII-a, mă rog cu care doriți, deoarece, deși au trecut 10 săptămîni, pe stadioane se fac încă simțite multe din tarele fotbalului nostru. În acest sens, citirea cu atenție a relatărilor meciurilor apărute în ziarul nostru de ieri convinge și pe cei mai puțin inițiați în ale fotbalului.

Am fi nedrepți, totuși, dacă n-am reține că în jocul unor formații s-au produs oarecari revirimente. Astfel e de remarcat maniera sobră a echipei arădene în meciul cu Progresul, impetuozitatea Farului în prima repriză a meciului cu Dinamo București; constanța cu care „U" Craiova se menține în fruntea plutonului datorită unei munci perseverente la antrenamente, jocul elegant al înaintașilor de la Dinamo București și eficacitatea celor de la Steaua. Dar, în această a X-a etapă a fost semnalată — din nou — întreaga gamă a neajunsurilor pe le-am mai amintit și cu alte prilejuri și pe care, probabil, o să le mai pomenim, deoarece măsuri efi-

Cristian MANTU

(Continuare în pag. a 3-a)

Excelentul Dumitrache produce panică în careul Farului
Foto V. BAGEAG

VOLUPTATEA CULORII

JO

Nu mă îndoiesc că în orice oraș olimpic ceea ce interesează, în primul rînd, în zilele marii întreceri sportive, sînt competițiile. Nimic mai adevărat, dar...

...Dar sîntem oameni și, oricît de nemăsurată ne-ar fi dragostea față de sport, ne mișcăm și altfel, printre oameni, gîndim, privim și simțim timp de cîteva săptămîni în perimetrul unui oraș și al unui popor, care doar 14 zile din viața lor vor sta sub semnul sportului, și nu putem — oricît ne-am strădui să închidem ochii minții și, cu atît mai puțin, pe aceia ai sufletului. Nu putem trece nepăsători pe lîngă 7 milioane de mexicani, atîți cîți trăiesc aici, numai fiindcă sîntem „nebuni" după sport. Nu putem să nu deschidem ușile muzeelor, fiindcă dincolo de ele nu vom întîlni culoarele ori gazonul cu care ne-a obișnuit stadionul. Și, în general, nu putem pleca de aici fără a avea dreptul să spunem: am văzut și am înțeles ceva din Mexic.

De aceea, probabil, în zilele ce vor urma, voi mai da răgaz creionului, întărît de practica atîtor discipline sportive, lăsîndu-l să mai însemne și ceea ce i-a plăcut în peregrinările lui, celui ce-l mînuiește, chiar dacă nu va folosi vocabularul specific sportului, ale cărui trasee grafice le-a învățat, simt, pe dinafară.

Mai înainte de a-și dezvălui tulburata dar minunata sa istorie, orașul Mexico te întîmpină cu culorile sale. Și cred că aceste culori, armonizate după tipicul mozaicurilor devenite celebre aci și în lume, îi croiesc vestimentul cel mai pregnant pe care orașul îl poartă, cu aceeași plăcută încîntare cu care vizitatorii săi i-l admiră, atît în faptul zilei cît și în acel al nopții. Este costumul de toată ziua al Capitalei. Ciudad de Mexico se prezintă, fără îndoială, ca o citadelă a contrastelor, adesea brutale, deoarece arhitectura sa explozivă (chiar în cadrul atît de labil al modernismului, presupunînd nu numai artă și tehnică ci și comodități rafinate) se alătură unor construcții modeste, unor resturi, adeseori, a ceea ce a putut fi o clădire, și asta chiar în plin centrul orașului și — mai cu seamă — spre marginile sale. Mexicul se transformă, fenomenul fiind evident, dar dubla existență a celor două caracteristici menționate va rezista, desigur, încă multă vreme.

Dar dragostea față de culoare, de acea culoare pe care ochiul nostru o înregistrează cu uimirea datorată faptului inedit, este o trăsătură de unire viguroasă, cimentul — dacă vreți — care leagă între ele contradicțiile, ca pe niște plăcuțe de ceramică, unificîndu-le sub cupola sa atotcuprinzătoare, într-o unitate care încîntă. Nu este aici vorba de ceea ce natura a conferit din paleta sa diversă orașului, ci de ceea ce oamenii locurilor au imaginat și au realizat. Verdele este crud și pastelat totodată; portocaliul are o strălucire transparentă; rozul reprezintă o flacără dar fără să ardă; bleu-ul se convertește cu verdele fructului de fistic devenit cremă; galbenul are o tărie de miez de ou, trecînd prin variate nuanțe intermediare pe care îmi închipui că le are chiar gălbenușul pus la fiert, iar frezul, ei bine, frezul reprezintă mîndria mexicanului care-l prepară cum numai el știe s-o facă (!) astfel încît, o dată văzut, poate fi deosebit dintr-o mie. Așa cum noi avem albastrul de Voronet (fără a-i cunoaște însă și rețeta), mexicanii își au frezul lor, însă cu toate detaliile pregătirii lui.

Dar asta nu este totul, pentru că localnicii au îndrăzneli de neconceput la alții în combinarea paletei lor coloristice, în care negrul și albul și cafeniul și roșul cel sincer ca sîngele, intervin adeseori. Casele cele mai sărăcăcioase, gardurile de lemn sau tablă, ori pur și simplu pietrele negre-verzui provenite, probabil, din lavă răcită de veacuri, îngrămădite una peste alta ca adăpost al căsutei de dincolo de ele, sînt vopsite cu acest senzațional penel, înfrumusețînd pînă și tristețea unor lăcașuri precare. Deasupra, la vedere, ghivece cu flori sau improvizații de ghivece din cutii de conserve vopsite cu aceeași originalitate, susțin o varietate de flori cu ale căror fețe se combină de minune. Și cine nu are asemenea podoabe, arborează măcar tricolorul mexican, în roșu, alb și verde, pe toată întinderea casei.

De unde au învățat oamenii locurilor lecția fanteziei și armoniei policrome care a țîșnit și din privirile marilor pictori ai țării lor? De la vegetația florală care, acum, în octombrie, îngemănează în același buchet, trandafirii, circiumărese, părălușele, daliile, gura leului, garoafele, ochiul boului, orhideele, în toate culorile închipuirii, margaretele delicate și-atîtea alte flori nevăzute ori necunoscute mie? Ori poate de la curcubeul cerului tropical azvîrlit de la un Ocean la celălalt, peste lanțurile Sierrei Madre? Sau, foarte simplu, din ciobul ceramic al străbunilor, în care mii de ani aceștia au amestecat vopselele în ritualuri secate, transmițînd urmașilor de azi doar voluptatea căutării culorilor în sursele reale ale naturii sau în cele nevăzute ale viselor.

Emanuel VALERIU

Ciudad de Mexico, 14 octombrie

O TOAMNĂ COMPETIȚIONALĂ CARE NU E, TOTUȘI, PREA SĂRACĂ...

Perspectiva participării gimnaștilor noștri la Jocurile Olimpice de la Ciudad de Mexico a determinat, cum era și firesc, programarea principalelor competiții interne înaintea acestui mare eveniment. Așa se face că în sezonul de toamnă agenda competițională este mai puțin încărcată, atenția principală a gimnaștilor fruntași fiind îndreptată, de pe acum, spre întrecerile de mare anvergură din 1969.

Totuși, citeva dintre competițiile programate în perioada următoare reține atenția. Să ne referim, mai întîi, la concursurile internaționale înscrise în această toamnă pe agenda gimnaștilor noștri.

ECHIPA REPREZENTATIVĂ de gimnastică artistică va evolua la finele acestei luni (26—27) la Tallin, în compania selecționatei R.S.S. Estone. După concursul de verificare programat la 30 septembrie, un grup de sportive au fost selecționate în lotul care se pregătește, în Capitală, pentru apropiata întîlnire internațională. Între acestea, se află Ana Mojet, Iulia Zaharia, Livia Grama, Victoria Vilcu, Ileana Nicolae, Marilena Niculescu, Georgeta Bernea, Mihaela Nicolăescu.

DINAMOVIADA va avea loc în acest an la Sofia, în zilele de 15—17 noiembrie. În vederea acestei dificile confruntări, echipele noastre campioane, formațiile (feminină și masculină) dinamoviste, se pregătesc pentru ocuparea unor locuri superioare celor cucerite la trecutele ediții ale acestui tradițional concurs. Rodica Apăteanu, Rozalia Filipescu, Olga Ștefan, Gheorghe Tohăneanu, Anton Cadar și ceilalți componenți ai celor două echipe au toate posibilitățile să realizeze aceasta.

SELECȚIONATELE DE JUNIORI ale țării au programate în această toamnă două confruntări cu echipele similare ale R.F. a Germaniei. Peste cîteva zile, antrenorii George Chiose, Tatiana Isar, Norbert Kuhn, Maricica Raicu și Marina Bibire vor începe munca de pregătire propriu-zisă a concursului de la 25—26 octombrie avînd de ales echipa dintre cele mai bune tinere gimnaste, care s-au evidențiat la „Cupa speranțelor olimpice" de la Cluj. Vor fi chemate la pregătire Felicia Dornea, Ofelia Alexa, Mia Variu, Petruța Paciurcă, Vanda Ispravnicu, Mariana Gheciov ș.a. Meciul dintre echipele de juniori ale României și R.F. a Germaniei este programat în zilele de 23—24 noiembrie. În perioada 4—20 a lunii respective, un lot de gimnaști pînă la 18 ani se vor afla în pregătire comună în Capitală, sub supravegherea antrenorilor Mircea Bădulescu, Ștefan Hărgălaș, Titus Isar și Petre Sacerdoțeanu. Printre cei cuprinși în lot se află tinerii Radu Branea, Gh. Iușan, Gh. Nicoară, Aurel Munteanu, Florin Popovici, Nicolae Oprescu, Dan Grecu, Constantin Petrescu, Adrian Stoica ș.a.

SÎNT PRECONIZATE, de asemenea, participări individuale la unele concursuri ce vor avea loc în Iugoslavia (23—24 noiembrie-feminin) și Franța (28 noiembrie — 1 decembrie, feminin și masculin).

DINTRE COMPETIȚIILE INTERNE, cea mai importantă este, desigur, „Cupa Federației", programată în zilele de 21—22 decembrie în orașul Gheorghe Gheorghiu-Dej. La concurs vor participa toți maeștrii și maestrele, precum și primii șase gimnaști din țară la toate categoriile de clasificare. Deci, în perspectivă, un concurs de mare interes și de mare atracție atît pentru specialiști cît și pentru iubitorii gimnasticii din orașul moldovean.

Sibiul va găzdui (14—15 decembrie) finala campionatului național de „artistică", iar Aradul, finala campionatului de juniori (băieți și fete), în zilele de 15—17 noiembrie.

În derbiul etapei, Steaua—Politehnica Timișoara, bucureșteanul Cristian Gațu a avut din nou o comportare remarcabilă. Iată-l în imagine șutînd, după ce și-a depășit toți adversarii.
Foto: V. BAGEAC

ÎN COMPLETAREA REZULTATELOR

● Surpriză de proporții la Galați: Dinamo București învinsă

MASCULIN

POLITEHNICA GALAȚI-DINAMO BUCUREȘTI 17—15 (12—10). Partidă de bun nivel tehnic, în care studenții, organizîndu-se mai bine în atac, au smuls două puncte prețioase dinamoviștilor bucureșteni. Oaspeții, siguri de victorie, nu s-au concentrat în suficientă măsură, au comis greșeli în atac și au dat astfel posibilitatea gazdelor să înregistreze surpriza campionatului masculin. Pădure 9 (Polit.) și Licu 5 (Dinamo) au fost principalii realizatori. Slab arbitrajul ploieșteanului C. Senche. **(State Constantinescu** — coresp.).

STEAUA-POLITEHNICA TIMIȘOARA 21—11 (10—7). Derbiul etapei a corespuns așteptărilor și acest lucru s-a datorat în special bucureștenilor care, în cea mai mare parte a timpului, au acționat în viteză, au înscris din faze spectaculoase, reușind să-și concretizeze superioritatea. Deși învinși, timișorenii au lăsat (ca și în partida cu Universitatea) o bună impresie, reușind la un moment dat chiar să egaleze: 6—6. Insuficienta omogenitate a echipei în atac și faptul că nu au încercat mai des poarta de la semidistanță (nepunînd în valoare forța de șut a lui Guneș) i-au privat de un scor mai strîns. A arbitrat Otto Leikep (Sibiu). **(Gh. Rangu).**

TIMIȘUL LUGOJ-DINAMO BACĂU 16—17 (10—9). Echipa gazdă a evoluat mai bine în această partidă, a condus tot timpul, însă experiența oaspeților și-a spus cuvîntul în final. **(C. Olaru** — coresp.).

UNIVERSITATEA CLUJ-DINAMO BRAȘOV 24—18 (12—7). Clujenii au meritat victoria, fiind superiori oaspeților de-a lungul întregii partide. Bun arbitrajul lui Constantin Sandi (Arad). **(P. Radvani** — coresp. principal).

RAFINĂRIA TELEAJEN-UNIVERSITATEA BUCUREȘTI 15—14 (8—9). Joc frumos, în care victoria putea reveni oricărei formații. Ploieștenii s-au impus în finalul partidei **(A. Cristea** — coresp.).

FEMININ

PROGRESUL BUCUREȘTI-LICEUL NR. 4 TIMIȘOARA 16—11 (8—4). Meci de slabă factură tehnică, în care bucureștencele s-au străduit să obțină un rezultat avantajos, iar timișorencele să piardă la o diferență onorabilă. Elevele n-au reușit să depășească blocajul advers la semicerc, mizînd doar pe șuturi de la distanță. Spectacolul a suferit din cauza numeroaselor faulturi comise de ambele echipe. **(M. Borzea** — coresp.).

CONSTRUCTORUL TIMIȘOARA-VOINȚA ODORHEI 8—7 (3—3). Handbalistele din Timișoara au cîștigat la limită în ultimele minute de joc. Bun arbitrajul lui V. Reitner (Sibiu). **(I. Stanciu** — coresp.).

RULMENTUL BRAȘOV-CONFECȚIA BUCUREȘTI 9—12 (3—6). Gazdele au evoluat cu mai puțină convingere, în special în prima repriză, dînd posibilitate oaspetelor să se distanțeze și să obțină o victorie meritată. A arbitrat bine C. Căpățînă (Buzău). **(V. Popovici** — coresp.).

UNIVERSITATEA TIMIȘOARA - UNIVERSITATEA BUCUREȘTI 15—4 (9—3). Evoluînd foarte slab, bucureștencele au cedat la scor. **(I. Stan** — coresp.).

TEXTILA BUHUȘI-RAPID BUCUREȘTI 12—14 (6—5). Gazdele puteau obține victoria dacă insistau mai mult în atac. De menționat că la scorul de 11—11 ele au ratat două lovituri de la 7 m. A condus corect A. Albu (Brașov). **(I. Vieru** — coresp.).

O nouă victorie dinamovistă

TO!

La sfîrșitul săptămînii, două echipe bucureștene au întîlnit adversari din provincie. Dinamo a primit vizita Steagului roșu Brașov, iar Construcții s-a deplasat la Cluj, pentru a întîlni pe Politehnica.

Dinamoviștii n-au avut probleme deosebite în fața reprezentanților Brașovului, care — lipsiți și de aportul lui G. Bosch, prezent doar ca antrenor — n-au reușit să înscrie nici un punct în întîlnirile de simplu seniori. De notat totuși meciurile echilibrate dintre Dron și Dumitrescu (6—2, 6—4, 10—12, 7—5), Mariana Ciogolea și Hermina Zurălău (4—6, 8—6, 6—4), în care bucureștenii au obținut victorii la limită. Foarte disputate au fost dublurile, dintre care reținem: Dron, Marcu — Dumitrescu, Kerekes 6—3, 7—5, 6—2; Dibar, Ciogolea — Zurălău, Negrea 2—6, 7—5, 4—6; Marcu, Ciogolea — Dumitrescu, Zurălău 4—6, 5—7. Ca rezultat final, Dinamo obține victoria cu 18—6.

La Cluj — după cum ne relatează corespondentul nostru *P. Radvany* — Politehnica -Construcții 8—16. Mai disputate au fost partidele: Doldor — Santei 1—6, 2—6, 5—7; Negru — Sütö 7—5, 6—3, 5—7, 6—3; Komoroczi, Boldor — Boaghe, Santei 2—6, 6—2, 3—6, 8—10; Vera Rado — Florica Butoi 6—2, 7—5.

Între bucureșteni, o partidă sub semnul echilibrului a oferit Stelei posibilitatea unei victorii cu 13—11 în fața Progresului. Echipa din str. Dr. Staicovici a mai încheiat un meci (întrerupt), cel cu Dinamo, pierzînd mult mai net: 7—17.

În clasament: Dinamo 16 p, Steagul roșu Brașov 10 p, Steaua 9 p, Construcții 4 p, Progresul 2 p, Politehnica Cluj 1 p.

Rd V.

DE LA UN BUT LA ALTUL

GLORIA-CONSTRUCTORUL 6—8 (6—8). În prima parte, meciul a avut o desfășurare interesantă, dar nu a trecut mult și a căzut în anonimat. În special după pauză, nivelul tehnic și spectacular a coborît foarte serios. Mai mult încă, nervii jucătorilor l-au pus la grea încercare pe arbitru (dr. G. Eftimescu), care a fost nevoit să dicteze numeroase lovituri de pedeapsă ca urmare a actelor de indisciplină. Punctele Gloriei au fost realizate dintr-o încercare și o lovitură liberă, iar cele ale învingătorilor printr-un drop-goal și o încercare transformată **(A. Păpădie** — coresp.).

PROGRESUL-STEAUA 6—16 (0—11). Pînă la jumătatea reprizei secunde, învingătorii au dominat net, dar, apoi, rugbyștii de la Progresul au părut a-și aduce aminte că nu stau pe roze în clasament, ieșind hotărîți la joc și reducînd diferența de la 0—11 la 6—11. Din nou, însă, în acest moment, o greșeală în apărare a echipei Progresul le-a permis sportivilor de la Steaua să înscrie o încercare (transformată), care a pecetluit soarta partidei. Au înscris R. Ionescu (2 încercări), Ghiță Dan (o încercare), Durbac (un drop-goal și 2 transformări) pentru Steaua, respectiv Ghica (2 lovituri de pedeapsă) pentru Progresul. A arbitrat bine. Șt. Constantinescu **(D. Dumitrescu** — coresp.).

AGRONOMIA CLUJ-UNIVERSITATEA TIMIȘOARA 8—8 (0—0). Rezultat echitabil, mai ales în raport cu perioadele de dominare ale ambelor echipe. Gazdele au condus cu 8—0... Punctele au fost înscrise de Cordoș I (o încercare) și Cordoș II (o lovitură de pedeapsă și o transformare) pentru gazde, respectiv de Suciu (o încercare) și Haralambie (o lovitură de pedeapsă și o transformare). Bun arbitrajul lui T. Nasta **(M. Radu** — coresp.).

RULMENTUL BÎRLAD-ȘTIINȚA PETROȘENI 9—6 (3—3). Un joc de bun nivel tehnic, cu acțiuni reușite ale ambelor linii de treisferturi. Înaintarea bîrlădenilor și-a dominat adversarii direcți și a decis victoria. De menționat nota de sportivitate a meciului. Au înscris Ciorici (drop-goal), Manase (încercare) și Sirghie (încercare) pentru Rulmentul, respectiv Crăciunescu (lovitură de pedeapsă) și S. Popa (încercare) pentru studenții din Valea Jiului. A condus bine I. Tăutu. **(E. Solomon** — coresp. princ.).

POLITEHNICA IAȘI-FARUL CONSTANȚA 6—0 (3—0). Gazdele au cîștigat pe merit, iar scorul putea fi mai mare. Au înscris Pandele (încercare) și Gheorghiu (lovitură de pedeapsă). A arbitrat cu scăpări Șt. Cristea **(D. Diaconescu** — coresp. princ.).

MULTE ABSENȚE ÎN „CUPA F. R. BOX"

Foarte puțini spectatori craioveni au asistat la întîlnirea dintre echipele Electroputere din localitate și Muscelul Cîmpulung. Antrenorul Panaitescu n-a putut prezenta în ring decît 8 boxeri, așa că formația sa a pierdut cu scorul de 30—0. Regulamentul „Cupei F.R. Box" prevede că pentru a putea lupta în meci oficial, echipele trebuie să fie alcătuite din cel puțin 9 pugiliști. Oaspeții au fost lipsiți de aportul a 3 boxeri: I. Grăjdeanu, deși chemat din timp de la Pitești, n-a venit, I. Ivan a pretextat că „se mută" și a refuzat să facă deplasarea la Craiova, iar la categoria mijlocie cîmpulungenii n-au reprezentant. Și craiovenii au fost lipsiți de aportul unui sportiv: „muscă" C. Dumitrașcu a depășit categoria. Așa se explică scorul de 30—0. Ceea ce nu ne explicăm, este slabul interes al celor două echipe față de această competiție.

Așa stînd lucrurile, meciurile de la Craiova au avut un caracter amical. REZULTATE TEHNICE: C. Trujcă (E) b.p. A. Bidilică; N. Constantin (E) b.p. N. Manea; I. Mihăileanu (E) b.p. I. Mareș; I. Streche (E) egal cu I. Soare; M. Goanță (E) b.p. I. Voicilă; C. Filipescu (E) b.p. Gh. Dumitrescu; Gh. Maidan (M) b. desc. I N. Cazacu; A. Iancu (M) egal cu I. Sănătescu — decizia îl dezavantajează pe boxerul din Cîmpulung.

● Farul Constanța — Dinamo Brașov 33—0. Meciul a fost amical, deoarece oaspeții n-au prezentat decît 8 boxeri. Iată rezultatele: P. Manole (F) b.p. I. Oprea; C. Sosoiu (F) b.ab. 3 M. Șuc; O. Baciu (F) bp. A. Pițigoi; I. Olteanu (F) b.p. G. Buta; I. Pițu (F) b.k.o. 2 M. Teodorescu; Gh. Preda (F) egal cu I. Petrea; A. Gali (D) b.p. V. Zadrigal; D. Anghel (F) și N. Oprea (D) au fost descalificați.
(C. POPA, coresp. principal)

● Metalul Plopeni — A.S.A. Oradea 26-14. Cea mai frumoasă partidă au furnizat-o P. Covaliov (M) și V. Aschileanu, primul cîștigînd la puncte. *(A. VLĂSCEANU*, coresp. principal).

În celelalte meciuri ale etapei a doua s-au înregistrat rezultatele: Progresul Brăila — Dunărea Galați 29—12; U.M. Timișoara — C.S.M. Cluj 17—24; Constructorul Hunedoara — Metalul Bocșa 20—20.

APRECIERI DUPĂ 4 ETAPE

Așa cum se întîmplă, din păcate, de mulți ani, este cert că și în această ediție lupta pentru titlul de campioană națională se va da numai între Dinamo și Steaua. Cu loturi evident superioare, cele două echipe au cîștigat duminică la scoruri concludente și au rămas singurele neînvinse după patru etape. Pentru antrenorii și jucătorii celor două formații, prezența în fruntea clasamentului constituie, desigur, prilej de satisfacție. Dar, să nu se uite, pretențiile asupra echipelor Dinamo și Steaua sînt mult mai mari. Ele nu se limitează la victorii mai mult sau mai puțin facile în campionatul țării (și care se datorează posibilităților aproape nelimitate de a legitima pe cei mai buni jucători ai țării, precum și condițiilor superioare de pregătire), ci se extind asupra activității lor internaționale. Peste puțină vreme, Dinamo și Steaua vor juca în „C.C.E." și „Cupa cupelor", competiții care trebuie să constituie principalul obiectiv în pregătirea acestor formații, ca și prilejul cel mai potrivit de a-și demonstra valoarea.

Plăcute evoluții au avut Rapid și Politehnica București, precum și Politehnica Galați. Printr-o muncă asiduă, competentă, antrenorii Grigore Avachian, Vasile Popescu și Petrică Vasiliu au dovedit că performanțe bune, meciuri spectaculoase și de bun nivel tehnic pot fi realizate și cu loturi mai modeste, fără nume sonore. Promițătoare, de asemenea, comportarea studenților brașoveni și timișoreni. La ultimii s-a făcut, în sfîrșit, cotitura așteptată de ani de zile. Universitatea Timișoara are acum un lot întinerit și cu mari perspective. Cît privește I.C.H.F.-ul, tatonările din primele etape au dus la cristalizarea formației de bază, la coeziunea fără de care este greu de presupus obținerea rezultatelor favorabile. Universitatea Cluj, în schimb, trece printr-o criză prelungită, pe care sperăm să o vedem depășită de această echipă cu prestigiu în baschetul românesc. I.E.F.S. a înregistrat patru înfrîngeri consecutive, fapt care îi periclitează rămînerea în divizia A și trebuie să dea de gîndit în egală măsură antrenorului și jucătorilor. Despre Farul Constanța și Politehnica Iași nu putem decît să ne exprimăm regretul pentru nedorita insistență (la Farul fortuită de neînțelegeri locale) în menținerea unor jucători cu merite în ceea ce privește performanțele din anii trecuți, dar care acum ar trebui să lase locul altora mai tineri.

*

Cîteva cuvinte despre o dispută pe cît de veche, pe atît de dăunătoare: jucători-antrenori contra arbitri. Din nou vociferări, apostrofări, ieșiri nevricoase din partea unor baschetbaliști și a conducătorilor lor de pe margine. Parcă ei ar putea schimba ceva prin atitudinea lor... La arbitri (ne referim la o minoritate, pentru că cei mai mulți își fac pe deplin datoria) se observă, însă, că de la un meci la altul nu au nici un fel de preocupare pentru îmbunătățirea calitativă a modului de a conduce partidele. Înainte erau obligați să participe la antrenamentele echipelor. Păcat că s-a renunțat. Era un bun prilej pentru menținerea lor la curent cu noutățile în tehnica și tactica baschetului. Dar timpul nu este pierdut.

D. STANCULESCU

CLASAMENTUL DIVIZIEI A

1. Steaua	4	4	0	361—264	8
2. Dinamo	4	4	0	335—252	8
3. Rapid	4	3	1	326—282	7
4. Polit. Buc.	4	3	1	266—247	7
5. „U" Timișoara	4	2	3	316—307	6
6. Polit. Galați	4	2	2	245—253	6
7. Polit. Brașov	4	2	2	256—289	6
8. „U" Cluj	4	1	3	254—268	5
9. I.C.H.F. Buc.	4	1	3	233—256	5
10. Farul Constanța	4	1	3	210—230	5
11. Polit. Iași	4	1	3	253—361	5
12. I.E.F.S.	4	0	4	237—283	4

Amănunte din prima etapă a diviziei A

FEMININ

PENICILINA IAȘI — UNIVERSITATEA CRAIOVA (3—0). Cu un atac variat, în forță, și cu un joc combinativ, gazdele și-au surclasat adversarele în 41 de minute! A condus Gh. Popescu — Suceava. *(I. Leizeruc* — coresp.).

FARUL CONSTANȚA — C.S.M. SIBIU (3—2). Constănțencele au căzut în finalurile seturilor 3 și 4, obținînd victoria cu greu, datorită rutinei lor și nu unor calități deosebite. Bun arbitrajul prestat de S. Gheorghiță — București și S. Dolinschi — Ploiești. *(E. Petre* — coresp.).

UNIVERSITATEA TIMIȘOARA — UNIVERSITATEA CLUJ (3—2). Echipa timișoreană — promovată anul acesta — a debutat în A printr-un joc bun. Localnicele puteau să cîștige cu 3—0, dacă nu slăbeau ritmul în setul III, în care conduceau cu 10—3. S-au remarcat *Coste, Dobrogeanu* de la gazde, *Mocanu, Tabără* de la oaspete. Foarte bun arbitrajul lui C. Pitaru — Sibiu (*P. Arcan* — coresp. principal).

DINAMO BUCUREȘTI — CEAHLĂUL P. NEAMȚ (3—0). După numai 40 de minute de joc, partida a luat sfîrșit cu o victorie categorică a dinamoviștelor. Tînăra echipă din P. Neamț, revenită în prima divizie, n-a putut să țină piept experimentatelor adversare, din rîndul cărora s-au detașat *Constantinescu, Bogdan, Iliescu* și *Ștefănescu. (i.d.).*

MASCULIN

PETROLUL PLOIEȘTI — FARUL CONSTANȚA (3—0). Meci atractiv, victorie meritată. De la gazde au excelat *Rădulescu, Furtună* și *Ionescu*, iar de la oaspeți s-a remarcat *Biji*. Au arbitrat Gh. Ionescu și Al. Taus. *(A. Vlăsceanu* — coresp.).

POLITEHNICA GALAȚI — CELULOZA BRĂILA (3—0). Dispută inegală, terminată în 28 de minute! Localnicii au fost superiori la toate capitolele iar brăilenii au manifestat carențe serioase în atac, la blocaj și preluări. Arbitru: C. Armășescu — București. *(C. Gălățeanu* — coresp.).

RAPID BUCUREȘTI — TRACTORUL BRAȘOV (3—1). Feroviarii, fără Drăgan, dar cu Dumitrescu și Hupoiu (transferați de la I.E.F.S.), au cîștigat ca urmare a jocului mai bun în atac și a apărării ferme. Remarcați: *Dumitrescu* și *Costinescu* (Rapid), respectiv *Fercariu* și *Bărbuță*. *(D. Bănică* — coresp.).

POLITEHNICA CLUJ — DINAMO BUCUREȘTI (0—3). Victoria oaspeților este meritată. Remarcați: *Corbeanu* și *Smerecinschi* (Dinamo), *Mîinea* și *Ionescu* („Poli"). A arbitrat cuplul timișorean Gh. Borghida — L. Andreieș. *(M. Radu* — coresp.).

STEAUA — VIITORUL BACĂU (3—0). Băcăuanii au decepționat prin evoluția lor în fața campionilor, cu care altădată se luptau de la egal la egal. Este adevărat că gazdele au făcut un joc excelent atît în atac, bine servit de Iorga, cît și în apărare. Steliștii au străpuns cu regularitate firavul blocaj al Viitorului Bacău și au găsit deseori spațiile prielnice finalizării acțiunilor. Printr-un joc variat, cu combinații reușite, ei au produs permanent derută în terenul advers. Băcăuanii, după cum mărturisea jucătorul Timofte, nu s-au pregătit îndeajuns pentru începerea campionatului. Au arbitrat M. Bolintineanu și V. Voicu.

PROGRESUL BUCUREȘTI — POLITEHNICA TIMIȘOARA (1—3). Oaspeții s-au dovedit superiori adversarilor, în special în apărarea la fileu și în atac, astfel că victoria lor în fața bucureștenilor (fără elemente valoroase) este absolut meritată. Slab — arbitrajul prestat de C. Mușat — Constanța și P. Zoe — București *(A. Brebeanu).*

ECHIPELE AU INTRAT ÎN LINIE DREAPTĂ

Cel mai important meci al etapei a XVI-a din campionatul național de polo a opus echipele Rapid și I.E.F.S. Partida a fost viu disputată și s-a încheiat cu victoria feroviarilor la scorul de 6—4 (1—0, 2—1, 1—2, 2—1), prin cele șase goluri înscrise de Rusu. Punctele studenților au fost realizate de **Schilka** (3) și **Alexandrescu.** De remarcat că în ultimul „sfert", arbitrul P. Nicolescu (Buc.) a fost nevoit să intervină foarte hotărît (eliminare din joc) la o serie de ieșiri nesportive ale lui **Lazăr, Schilka** (I.E.F.S.) și **Medianu** (Rapid).

Alte rezultate: Steaua — Vagonul Arad 8—2 (1—0, 3—1, 2—0, 2—1); Voința Cluj — Politehnica Cluj 4—4 (1—0, 2—1, 1—2, 0—1); Crișul Oradea — Ind. linei Timișoara 9—3 (2—0, 2—0, 1—1, 4—2); Dinamo — Progresul 5—1.

CLASAMENT

1. Dinamo	16	16	0	0	132- 42	32
2. Steaua	16	14	0	2	118- 35	28
3. Rapid	16	9	2	5	80- 72	20
4. Voința	16	7	3	6	88- 89	17
5. Crișul	16	6	1	9	77- 79	13
6. I.E.F.S.	16	6	0	10	56- 81	12
7. Politehnica	16	4	3	9	65- 82	11
8. Vagonul	16	5	1	10	50- 93	11
9. Progresul	16	3	3	10	54- 83	9
10. Ind. linei	16	2	3	11	58-122	7

CÎND VREMEA E SPLENDIDĂ...

Incontestabil, vremea merită să fie evocată în toate cronicile. Pentru că ea sprijină, consecvent, cu adevărată eficiență, cursele noastre de cai!... Datorită ei, în exclusivitate, incinta de la Ploiești a fost duminică foarte populată. În linii generale, beneficiarul reuniunii a fost — probabil prin rotație... — antrenamentul lui Avram, învingător cu Iasomia, Zagreb și Aura. Ultima a avut nevoie, însă, de conducerea băiatului de grajd Nicu Sandu, ca să obțină prima victorie în acest an, ceea ce nu este prea onorabil pentru antrenor sau conducătorul Popa! Cîte două succese au obținut Mircea Ștefănescu și Gh. Popescu. Ultimului trebuie să-i reproșăm însă că în final, un cal se cravașează orizontal și nicidecum lateral, cum a făcut-o cu Ricșa. A mai cîștigat Mesteacăn, reabilitîndu-se singur de insuccesul nemeritat pe care i l-a administrat în urmă cu o reuniune conducătorul său.

În ansamblu, reprezentanții generației de doi ani și-au continuat cu mult succes escaladarea recordurilor, dar cu aceasta nu este satisfăcută constatarea că minjii nu impresionează decît prin cîteva exemplare. Anunțăm — la solicitarea antrenorului — că iapa Elida demonstrează la lucru valori superioare recordului oficial iar Flora (fără cererea antrenorului) a fugit ieri cu multă dezinvoltură recordul de 1:44,0, după ce la ultima performanță se arătase incapabilă să meargă trap 100 de metri...

Rezultatele tehnice: 1. Iasomia (Gh. Avram) 38.2; Fruntașa. Hortansa: 2. Halvița (M. Ștefănescu 37.2; Obraznic, Rogoz; 3. Făclia (Gh. Popescu) 32.7; Numida, Habanera; 4. Zagreb (G. Avram) 36.1, Seceriș, Roua; 5. Aura (N. Sandu) 32; Vulpașin, Orator; 6. Mesteacăn (S. Teofil) 27.4; Vrăjitor, Rebus; 7. Ricșa (Gh. Popescu) 28.6, Plutaș, Kadir; 8. Inel (M. Ștefănescu) 42,3, Flora, Voltaj.

Niddy DUMITRESCU

RAFINĂRIA PITEȘTI

angajează de urgență următorul personal:

— ingineri de prelucrarea țițeiului, vechimea 5—7 ani;
— maiștri principali prelucrarea țițeiului;
— operatori mecanici turbine exploatare, categoriile 7 și 8;
— electricieni AMA, categoriile 7 și 8;
— operatori stație de mineralizare apă, cat. 7 și 8;
— lăcătuși mecanici compresoare, categ. 6 și 7;
— electricieni cameră comandă CET, categ. 5, 6, 7, 8;
— electricieni PRAM, categoriile 5, 6, 7, 8;
— translator limba germană, sa utehnician, ing. chimist, ing. petrolist care cunoaște limba germană.

Se asigură locuință în orașul Pitești.

„ETAPĂ JUBILIARĂ..."

(Urmare din pag. 1)

ciente de îndreptare nu se prea văd. Și antrenorii, și jucătorii, și arbitrii, și organizatorii jocurilor s-au obișnuit cu observațiile noastre ca... murgul cu hamul. Ba, de la o vreme, unii citind articolele critice apărute (nu numai în ziarul nostru), spun : „Ei cu ale lor, noi cu ale noastre..." Asta vine cam așa : cronicarii cu scrisul, fotbaliștii cu chiulul, antrenorii cu tolerarea lipsurilor, „cavalerii fluierului" cu arbitrajele slabe ș.a.m.d., pînă la federație.

Și uite așa ne învîrtim de zece etape, deși la începutul campionatului toți tehnicienii din fotbal au promis că...

E drept, la federație se convoacă cu regularitate ședințe, se fac procese verbale, se face apel la conștiința antrenorilor, se aplică sancțiuni jucătorilor, dar... Echipele manifestă aceeași inconstanță în jocuri de la o săptămînă la alta.

Etapa a X-a, „jubiliară", trebuia să ni-i scoată în evidență pe cei mai în formă jucători. Pe acei ce fac parte din lotul național. Alcătuirea naționalei, însă, a devenit o mare problemă (acum cu mai puțin de două săptămîni înaintea meciului cu Portugalia), datorită indisponibilităților de ultimă oră (pe alocuri se joacă încă dur), din cauză că anumiți titulari și-au ieșit din formă în mod inexplicabil (pentru unii), sau pur și simplu pentru că selecționerii noștri nu apelează la cele mai bune criterii.

De pildă, de săptămîni în șir, Strîmbeanu joacă excelent, dar el nu a intrat în vederile selecționerilor. Și nu numai el. Ca și cu alte prilejuri, teama de promovare a unor elemente dornice de afirmare sau tinere (cum este Dumitrache) a cuprins pe cei puși să alcătuiască echipa pentru meciul de la 27 octombrie. Într-o recentă ședință a Biroului F.R.F. se dădea din colț în colț, pentru că, de ce n-am spune-o, Comisia de selecție n-a lucrat cu destulă eficiență, ajungînd în impas, cu probleme destul de complicate pe cap. Și, „colac peste pupăză", s-a aflat, cu acest prilej, că echipa de selecționeri suferă de lipsă de... omogenitate ! Antrenorul Angelo Niculescu a captat întreagă această chestiune (a echipei naționale), ceilalți, Em. Vogl și V. Mărdărăscu, fiind puși uneori în situația de simpli figuranți ! De necrezut, dar adevărat !

Iată de ce spuneam că dincolo de rezultatele etapei a X-a, dincolo de arbitrajele proaste sau ieșirile huliganice ale unei părți din public (la București îndeosebi), dincolo de rezultatele controversate sau de interesele înguste de club marea problemă la această oră este : echipa națională.

Cu cine ne vom prezenta la Lisabona ? Nu știm precis nici după etapa a X-a. Ieri, s-a făcut un nou apel la antrenorii din cluburi (al cîtelea ?), asupra atenției pe care aceștia trebuie s-o acorde jucătorilor din lotul național. S-a discutat îndelung, s-au analizat comportările de la Novi Sad și Iași, s-au dat sarcini, s-au luat angajamente... Pînă cînd ? Duminică are loc etapa a XI-a și apoi exact peste o săptămînă jocul cu Portugalia.

Ne pare rău că după etapa a X-a, „jubiliară", sîntem puși să discutăm asemenea probleme, neclarificate pînă la această dată. Dar, vorba specialiștilor : „Cronicarii cu ale lor, noi cu ale noastre...".

De la cap la coadă

Desen de NEAGU RĂDULESCU

Știri ● Știri ● Știri ● Știri ● Știri ● Știri ● Știri ● Știri ● Știri ● Știri ●

ÎN CADRUL PREGĂTIRILOR PENTRU TURNEUL U.E.F.A. DE JUNIORI (care, după cum se știe, se va desfășura între 18—29 mai 1969 în R.D.G.) **lotul nostru reprezentativ se va deplasa astăzi, pe calea aerului, în R.S. Cehoslovacă unde joi, 17 octombrie, va întîlni, în localitatea Ziarnabrode, echipa similară a țării gazdă.**

Antrenorul federal **Gh. Ola** are la dispoziție următorul lot lărgit de jucători: **Negru** (Unirea Dej), **Ungvari** (A.S.A. Tg. Mureș), **Iordache** („Poli" Iași) — portari; **Costache** (Steaua-„23 August"), **Drăgan** (Dinamo), **Broșovschi** (U.T.A.), **Decu** (Petrolul), **Hajnal** (A.S.A.), **Ghirca** (Industria sîrmei C. Turzii), **Vărzaru** (Chimia Făgăraș), **Cosma** (C.F.R. Pașcani) — fundași ; **Naom** (Metalul Buc.), **Beldeanu** (Progresul), **Vișan** (C.F.R. Cluj), **Ștefănescu** (Steaua) — mijlocași ; **R. Ionescu** (Progresul), **Caniaro** (A.S.A.), **Helvei** (Steaua), **Petreanu** (Rapid), **Kassai** (Crișul), **Atodiresei** (U.T.A.), **Drăgoi** (Chimia Făgăraș) — atacanți.

ASTĂZI 15 OCTOMBRIE, ORELE 20,30, LA CASA DE CULTURĂ A STUDENȚILOR, din CALEA PLEVNEI 61, colaboratorul, nostru, scriitorul și caricaturistul **Neagu Rădulescu**, va ține o causerie de umor intitulată : FOTBAL CU PÎINE.

fotbal

COMPORTAREA ECHIPEI NAȚIONALE ÎN DISCUȚIA BIROULUI F.R.F.

După cum era de așteptat, Biroul federației de fotbal a consacrat ultima sa ședință unei largi discuții despre comportarea echipei naționale în partida de la Iași cu selecționata divizionară a Poloniei.

Înainte de aceasta, însă, a fost ascultată o informare a antrenorului Dincă Schileru asupra evoluției la Sofia a unei selecționate divizionare românești care a dat replica echipei de tineret a Bulgariei. Din cele relatate de antrenorul Schileru s-a desprins că selecționata română (alcătuită pe scheletul reprezentativei de tineret a țării noastre) a făcut un joc bun, apreciat de public și de specialiștii bulgari. Foarte bine s-au prezentat în această întîlnire amicală Gornea, Strîmbeanu, Ivan, Pantea, Grozea și Sălceanu, jucători care, după opinia antrenorului Schileru, merită a fi luați în vederile comisiei de selecție pentru o viitoare împrospătare a lotului național A. Biroul a acceptat acest punct de vedere, apreciind însă că în prealabil jucătorii menționați trebuie verificați în continuare și menținuți sub o observație atentă cu prilejul apropiatelor meciuri ale echipei de tineret în compania reprezentativelor similare ale R.D. Germane, Suediei și R. F. a Germaniei, pentru a se vedea dacă ei confirmă bunele impresii lăsate pînă acum.

Trecîndu-se apoi la echipa națională, s-a dat mai întîi cuvîntul coordonatorului comisiei de selecție, Em. Vogl, care, în lipsa antrenorului principal Angelo Niculescu, plecat ca observator la meciul Elveția — Grecia, a prezentat un referat asupra comportării jucătorilor români în partida de la Iași. Cu competență și obiectivitate, Em. Vogl a scos pe larg în evidență atît părțile bune, dar mai ales deficiențele manifestate de întreaga echipă, cît și de fiecare component al ei. Subliniind dificultățile apărute în compartimentul defensiv, Em. Vogl a apreciat că se simte nevoia întăririi acestuia, aducînd în acest sens la cunoștința Biroului cîteva nume de jucători aflați în vederile Comisiei de selecție.

Au urmat discuții. Toți cei ce au luat cuvîntul au exprimat păreri critice asupra comportării echipei naționale în meciul de la Iași, dînd totodată sugestii pentru îmbunătățirea procesului de pregătire în perioada ce a mai rămas pînă la importanta partidă de la Lisabona, din 27 octombrie. În timpul dezbaterilor, membrii Biroului au semnalat unele tendințe negative în munca antrenorului Angelo Niculescu, criticîndu-se, printre altele, faptul că la Iași l-a schimbat în mod nejustificat pe Dobrin cu Voinea, fără a se consulta cu coordonatorul comisiei de selecție, Em. Vogl, și cu antrenorul secund al echipei, Virgil Mărdărăscu, împreună cu care căzuse în prealabil de acord să nu-l folosească în acest joc pe înaintașul de la Steaua.

În concluzie, Biroul a hotărît următoarele :

— Să se definitiveze lotul, pentru a putea fi comunicat la F.I.F.A. cu 10 zile înaintea meciului cu Portugalia, așa cum cere regulamentul competiției.

— Să se stabilească și să se discute în ședința de marți 15 octombrie a Biroului tactica de joc a echipei pentru meciul cu Portugalia.

— Să se renunțe la jocul amical pe care naționala noastră urma să-l susțină în această săptămînă în R.F.G. (pentru a se asigura odihna jucătorilor și refacerea potențialului lor fizic).

— Să fie urmăriți toți componenții lotului la echipele de club, pentru menținerea lor într-o formă cît mai bună și asigurarea unui regim de lucru și de viață cît mai corespunzător, colaborîndu-se în acest sens foarte strîns cu antrenorii și medicii respectivi.

— Toți membrii Biroului să se deplaseze în etapele din 13 și 20 octombrie la meciurile în care evoluează componenții lotului.

În încheierea ședinței, Biroul F.R.F. a luat în discuție abaterea săvîrșită de jucătorul ploieștean N. Ionescu, care nu s-a prezentat la lotul ce a făcut deplasarea la Sofia, hotărînd suspendarea lui pe timp de trei etape.

O METAMORFOZĂ NESPORTIVĂ

Contrariat de explicațiile pe care antrenorii Ștefan Covaci și Bazil Marian le-au dat în ultima vreme presei pentru unele rezultate și evoluții nesatisfăcătoare ale echipelor de care ei răspund, consider că este o datorie firească a oricărui om de bună credință să-și aducă contribuția la lămurirea cauzelor reale ale acestor nereușite pentru că marele public trebuie să cunoască adevărul.

În primul rînd, e de reținut că se invocă faptul că unii jucători nu dau randamentul așteptat la echipele lor de club din cauza solicitărilor la lotul național. Se impune o precizare : cei doi antrenori au fost multă vreme antrenori federali și nu-mi amintesc ca — pe atunci — măcar o singură dată să fi făcut cea mai mică aluzie la această problemă, să fi luat apărarea echipelor de club. De altfel, este normal ca interesul echipei naționale să fie deasupra tuturor altor interese. Deci, o metamorfoză care mi se pare profund nesportivă la antrenorii mai sus-amintiți !

În al doilea rînd, este posibil ca formele de pregătire aplicate de federația noastră de specialitate cu loturile republicane să nu fie dintre cele mai bune, atît în ceea ce privește conținutul lor (perioadă, durată, intensitate, componența loturilor etc), cît și, mai cu seamă, în modul în care se materializează aceste forme (viața colectivă în cantonament, viața particulară a sportivului etc).

Dar, de aici și pînă la a pretinde că principala cauză a evoluțiilor și rezultatelor nesatisfăcătoare ale echipelor de club este oboseala unor fotbaliști, determinată de selecționarea lor în lotul național, e o mare diferență.

Din păcate, realitatea este cu totul alta. Mulți dintre fotbaliștii noștri fruntași, fie că sînt în lot sau nu, și între ei se află și componenți ai echipelor Steaua și Dinamo, sînt văzuți nu o dată în restaurante, consumînd cantități nepermise de băuturi alcoolice. Unii dintre ei au la activ și alte „isprăvi extrasportive". Presa a sesizat deseori asemenea abateri, dar nu prea am avut ocazia să vedem și măsurile adoptate de conducerile cluburilor împotriva acestor „eroi".

Și încă un aspect, care nu e de loc de neglijat : legătura dintre antrenorii de club și cei de la lot funcționează încă defectuos. Fotbaliștii selecționați vin la pregătirile echipei naționale cu o fișă personală în care, la sfîrșitul cantonamentului, sînt trecute cu precizie toate datele privitoare la forma sportivă, starea sănătății, randament, stabilite pe baza unor parametri riguros exacți. Or, o dată cu întoarcerea lor la club, aceste date sînt cu totul ignorate, trecîndu-se și peste faptul că unii sportivi se prezintă la echipele de club după ce-și rezolvă în prealabil multe din problemele lor personale, situație ce duce la oboseală excesivă, chiar extenuare. Nu sînt cercetate niciodată cauzele care fac ca, în interval de 3—4 zile, un fotbalist să joace foarte bine la echipa sa de club și foarte slab la lot, sau invers.

După opinia mea, este de-a dreptul inacceptabilă situația ca jucătorii din lot să evolueze atît de slab în formațiile lor de club încît să nu fie selecționați nici măcar în ECHIPA SĂPTĂMÎNII alcătuită de cotidianul de specialitate, deși aceasta este, uneori, formată pe criterii subiective. De asemenea, sînt de condamnat antrenorii care pun interesele lor personale, ale formațiilor de club pe care le conduc, deasupra intereselor echipei naționale, animați, în primul rînd, de dorința realizării unor cîștiguri cît mai mari (sînt antrenori de divizia A care au venituri duble celor ale profesorilor universitari).

Cum se mai poate pretinde, în aceste condiții, o conduită exemplară jucătorilor chemați la echipa națională, dacă la formațiile de club ei sînt astfel „încurajați" de proprii lor antrenori care, printr-o ciudată amnezie, uită că au fost și ei cîndva în locul lui Angelo Niculescu sau Vintilă Mărdărăscu...

prof. Traian TOMESCU

DIVIZIA C, ETAPA A IX-a

SERIA I

Minobradul V. Dornei — Minerul Gura Humorului 2—0 (1—0)
Foresta Fălticeni — Fulgerul Dorohoi 4—0 (1—0)
Penicilina Iași — Foresta Ciurea 3—1 (1—1)
Știința Bacău — Viitorul Botoșani 2—1 (1—1)
Unirea Negrești — Letea Bacău 0—2 (0—1)

(Corespondenți : P. Spac, D. Crăciun, L. Negru, I. Iancu și I. Păuleț)

1. Foresta Fălticeni	9	7	1	1	23-10	15
2. Știința Bacău	9	6	1	2	14- 5	13
3. Minobradul V. Dornei	9	5	2	2	13-11	12
4. Viitorul Botoșani	9	5	1	3	18-10	11
5. Penicilina Iași	9	4	3	2	14-10	11
6. Minerul Gura Humorului	9	4	2	3	16-13	10
7. Letea Bacău	9	4	1	4	7-15	9
8. Textila Buhuși	8	3	2	3	18- 8	8
9. Foresta Ciurea	9	4	0	5	14-17	8
10. Vict. Roman	8	3	2	3	9-13	8
11. Rarăul Cîmpulung	8	3	1	4	12-14	7
12-13. Cimentul Bicaz	8	2	3	3	11-13	7
12-13. Nicolina Iași	8	2	3	3	12-14	7
14. Petrolul Moinești	8	3	0	5	13- 9	6
15. Fulgerul Dorohoi	9	2	2	5	12-18	6
16. Unirea Negrești	9	0	0	9	5-31	0

Etapa viitoare : Nicolina Iași — Unirea Negrești, Fulgerul Dorohoi — Foresta Ciurea, Victoria Roman — Viitorul Botoșani, Minerul Gura Humorului — Penicilina Iași, Textila Buhuși — Știința Bacău, Rarăul Cîmpulung — Foresta Fălticeni, Letea Bacău — Minobradul V. Dornei, Cimentul Bicaz — Petrolul Moinești.

SERIA A II-A

Petrolul Berca — Gloria Tecuci 3—0 (2—0)
Petrolistul Boldești — Rulmentul Bîrlad 2—0 (1—0)
S.U.T. Galați — Unirea Focșani 2—1 (1—1)
Gloria C.F.R. Galați — Chimia Oraș Gh. Gheorghiu-Dej 1—0 (0—0)
Rapid Plopeni — Șoimii Buzău 2—0 (0—0)

(Corespondenți : M. Plopeșanu, N. Dincă, V. Ștefănescu, Șt. Ionescu)

1. Rapid Plopeni	9	6	2	1	19- 7	14
2. Unirea Focșani	9	6	1	2	20- 9	13
3. Gloria C.F.R. Galați	9	5	0	4	15-13	10
4. Petrolistul Boldești	9	4	2	3	12-13	10
5. Chimia Or. Gh. Gheorghiu-Dej	9	3	4	2	8- 9	10
6. Ancora Galați	8	4	1	3	15-10	9
7. Rulmentul Bîrlad	9	3	3	3	11-11	9
8. Petrolul Berca	9	3	3	3	14-15	9
9. Metalul Buzău	8	3	2	3	17-12	8
10. S.U.T. Galați	8	2	4	2	11-11	8
11. Stuful Tulcea	8	3	2	3	8- 9	8
12. Șoimii Buzău	9	3	2	4	8-12	8
13. Metalul Brăila	8	1	4	3	7-11	6
14. Fl. r. Tecuci	8	2	1	5	11-16	5
15. Gloria Tecuci	9	2	1	6	7-22	5
16. Chimia Mărășești	7	2	0	5	9-13	4

Etapa viitoare : Ancora Galați — Gloria Tecuci, Rapid Plopeni — Unirea Focșani, Petrolistul Boldești — Gloria C.F.R. Galați, Chimia Mărășești — Petrolul Berca, Chimia Oraș Gh. Gheorghiu-Dej — Metalul Buzău, Stuful Tulcea — Rulmentul Bîrlad, Fl. roșie Tecuci — Metalul Brăila, Șoimii Buzău — S.U.T. Galați.

SERIA A III-A

Sirena București — Unirea Mănăstirea 0—0
Marina Mangalia — Flacăra roșie București 2—0 (1—0)
Electrica Constanța — Petrolul Videle 7—1 (2—1)
Ideal Cernavodă — Cimentul Medgidia 1—4 (1—1)
Autobuzul București — Cooperatorul Urziceni 1—0 (0—0)

(Corespondenți : N. Tokacek, I. Cioboată, C. Popa, N. Radu, D. Bănică)

1. S.N. Oltenița	8	5	2	1	22- 4	12
2. I.M.U. Medgidia	8	4	4	0	16- 4	12
3. Fl. r. Buc.	9	5	2	2	18-10	12
4. Cimentul Medgidia	9	4	3	2	14-10	11
5. Autobuzul Buc.	9	3	4	2	14-10	10
6. T.U.G. Buc.	8	3	3	2	16- 6	9
7. Olimpia Giurgiu	8	4	1	3	19-13	9
8. Celuloza Călărași	8	4	1	3	9-15	9
9. Electrica C-ța.	9	3	2	4	12-11	8
10. Marina Mangalia	9	2	4	3	10-14	8
11. Ideal Cernavodă	9	2	4	3	10-16	8
12. I.T.C. C-ța.	8	2	3	3	7-11	7
13. Petrolul Videle	9	3	1	5	11-21	7
14. Sirena Buc.	9	2	2	5	10-16	6
15. Unirea Mănăstirea	9	2	2	5	3-18	6
16. Cooperatorul Urziceni	9	1	2	6	8-20	4

Etapa viitoare : I.T.C. Constanța — Cooperatorul Urziceni, Unirea Mănăstirea — Autobuzul București, Cimentul Medgidia — Sirena București, T.U.G. București — I.M.U. Medgidia, Marina Mangalia — Petrolul Videle, Flacăra roșie București — Celuloza Călărași, Olimpia Giurgiu — Electrica Constanța, Ideal Cernavodă — Ș. N. Oltenița.

SERIA A IV-A

Unirea Drăgășani — Mașini Unelte București 1—0 (1—0)
Progresul Balș — Caraiman Bușteni 0—0
Voința București — Comerțul Alexandria 2—1 (1—0)
Muscelul Cîmpulung — Prahova Ploiești 0—3 (0—1)
Progresul Corabia — C.I.L. Rm. Vîlcea 1—0 (1—0)
Chimia Tr. Măgurele — Minerul Cîmpulung Muscel 6—0 (2—0)
Carpați Sinaia — I.R.A. Cîmpina 1—0 (0—0)

(Corespondenți : D. Denghel, D. Paraschiv, T. Nicolae, D. Rădulescu, C. Filip, D. Gruia și P. Popa)

1. Prog. Corabia	9	6	2	1	13- 5	14
2. Carpați Sinaia	9	6	2	1	15-11	14
3. Met. Tîrgoviște	8	4	3	1	18-11	11
4. Caraiman Bușteni	9	4	3	2	15-10	11
5. I.R.A. Cîmpina	9	4	2	3	16- 7	10
6. Prahova Pl.	9	4	2	3	16-11	10
7. Voința Buc.	9	4	1	4	22-13	9
8. Chimia Tr. Măgurele	9	3	3	3	13-11	9
9. Mașini Unelte București	9	2	5	2	15-12	9
10. Progresul Balș	9	3	2	4	7-12	8
11. Muscelul Cîmpulung	9	2	4	3	8-13	8
12. Tehnometal Buc.	8	3	1	4	10-13	7
13. Comerțul Alexandria	9	2	3	4	14-15	7
14. C.I.L. Rm. Vîlcea	9	2	2	5	8-17	6
15. Unirea Drăgășani	9	3	0	6	6-22	6
16. Min. Cîmpulung Muscel	9	0	3	6	5-18	3

Etapa viitoare : Metalul Tîrgoviște — Muscelul Cîmpulung, Carpați Sinaia — Progresul Corabia, Chimia Tr. Măgurele — Unirea Drăgășani, Minerul Cîmpulung Muscel — Tehnometal București, Prahova Ploiești — Voința București, Mașini Unelte București — Caraiman Bușteni, Comerțul Alexandria — I.R.A. Cîmpina, C.I.L. Rm. Vîlcea — Progresul Balș.

SERIA A V-A

Victoria Caransebeș — Minerul Lupeni 2—0 (1—0)
Voința Lugoj — Metalul Topleț 2—1 (1—1)
Victoria Tg. Jiu — Minerul Motru 0—0
Energetica Tr. Severin — Șoimii Timișoara 1—0 (0—0)
Dunărea Calafat — Minerul Bocșa 2—1 (1—0)

(Corespondenți : M. Mutașcu, C. Olaru, M. Băloi, Gh. Manafu și St. Zvignea)

1. Voința Lugoj	9	6	1	2	13-10	13
2. Minerul Anina	8	4	3	1	11- 3	11
3. Min. Lupeni	9	4	3	2	8- 6	11
4. Vict. Tg. Jiu	9	4	2	3	13- 9	10
5. Met. Topleț	9	5	0	4	18-17	10
6. Dun. Calafat	9	4	1	4	12-13	9
7. Vict. Caransebeș	9	4	1	4	9-11	9
8. St. r. Plenița	8	4	1	3	13- 7	9
9. Minerul Bocșa	9	4	1	4	13-20	9
10. U.M. Timișoara	8	3	2	3	16-10	8
11. Prog. Strehaia	8	3	2	3	10-17	8
12. Min. Motru	9	2	3	4	11-13	7
13. Energ. Tr. Sev.	9	3	1	5	12-15	7
14. Autorapid Cv.	8	2	2	4	6-10	6
15. Furnirul Deta	8	3	0	5	7-12	6
16. Șoimii Tim.	9	1	3	5	5-10	5

Etapa viitoare : Progresul Strehaia — Victoria Tg. Jiu, U. M. Timișoara — Steagul roșu Plenița, Minerul Motru — Minerul Bocșa, Victoria Caransebeș — Șoimii Timișoara, Autorapid Craiova — Voința Lugoj, Furnirul Deta — Dunărea Calafat, Metalul Topleț — Energetica Tr. Severin, Minerul Lupeni — **Minerul Anina.**

SERIA A VI-A

Arieșul Turda — Progresul Sibiu 5—0 (1—0)
Minerul Baia de Arieș — Mureșul Luduș 2—1 (2—1)
Tehnofrig Cluj — Știința Petroșeni 0—2 (0—0)
Mureșul Deva — Metalul Copșa Mică 0—0
Aurul Zlatna — Minerul Ghelar 3—0 (2—0)

(Corespondenți : L. Petru, I. Abrudeanu, M. Ion, I. Simion și N. Băișan)

1. A.S.A. Sibiu	8	5	1	2	17- 7	11
2. Șt. Petroșeni	9	4	3	2	13- 8	11
3. Mureșul Deva	9	5	1	3	10-11	11
4. Met. C. Mică	9	4	2	3	20-13	10
5. Vict. Călan	8	5	0	3	18-13	10
6. Aurul Zlatna	9	4	2	3	14-10	10
7. Metalul Aiud	8	4	2	2	19-16	10
8. Min. Ghelar	9	4	1	4	12-13	9
9. Arieșul Turda	9	3	2	4	16-11	8
10. Soda Oc. Mureș	8	3	2	3	14-12	8
11. Aurul Brad	8	4	0	4	11-18	8
12. Arieșul C. Turzii	8	1	5	2	6- 7	7
13. Mureșul Luduș	9	2	3	4	9-13	7
14. Min. B. Arieș	9	3	1	5	9-20	7
15. Tehnofrig Cluj	9	2	2	5	7-11	6
16. Prog. Sibiu	9	2	1	6	6-18	5

Portarul bucureștean MORARU, gata să intervină în duelul celor doi jucători (Fază din meciul Voința București — Comerțul Alexandria 2—1).

Foto : NICOLAE TOKACEK

Etapa viitoare : Aurul Brad — Victoria Călan, Arieșul Turda — Minerul Ghelar, Arieșul Cîmpia Turzii — Minerul Baia de Arieș, Soda Ocna Mureș — A.S.A. Sibiu, Progresul Sibiu — Mureșul Deva, Tehnofrig Cluj — Metalul Aiud, Știința Petroșeni — Aurul Zlatna, Metalul Copșa Mică — Mureșul Luduș.

SERIA A VII-A

Bradul Vișeu — Topitorul Baia Mare 1—3 (1—0)
Minerul Baia Sprie — C.I.L. Sighetul Marmației 3—2 (1—0)
Gloria Bistrița — Victoria Carei 1—1 (1—1)
Unirea I.A.S. Oradea — C.I.L. Gherla 1—0 (0—0)
Dacia Oradea — Unirea Dej 1—1 (1—1)
Constructorul Baia Mare — Dinamo Oradea 1—1 (0—1)
Bihoreana Marghita — Olimpia Satu Mare 0—2 (0—0)

(Corespondenți : A. Ghilezan, Al. Domuță, I. Toma, Em. Suranyi, S. Vasile, L. Chira și A. Pașcalău)

1. Olimpia Satu Mare	9	7	2	0	17- 4	16
2. Unirea Dej	9	6	2	1	31- 6	14
3. Unirea I.A.S. Oradea	9	6	1	2	13- 8	13
4. Vict. Carei	9	5	2	2	22- 6	12
5. C.I.L. Gherla	9	5	0	4	12-12	10
6. Gl. Bistrița	9	3	3	3	15-10	9
7. Topitorul Baia Mare	9	4	1	4	14-17	9
8. C.I.L. Sighet	9	3	2	4	8-11	8
9. Constructorul Baia Mare	9	3	2	4	11-16	8
10. Dinamo Oradea	9	3	1	5	10-13	7
11. Dacia Oradea	9	3	1	5	11-16	7
12. Min. B. Sprie	9	3	1	5	11-20	7
13. Steaua r. Salonta	8	3	0	5	9-14	6
14. Bradul Vișeu	9	3	0	6	7-21	6
15. Bihoreana Marghita	9	2	1	6	4-12	5
16. Someșul Satu Mare	8	2	1	5	11-20	5

Etapa viitoare : Olimpia Satu Mare — Constructorul Baia Mare, Steaua roșie Salonta — Unirea I.A.S. Oradea, Unirea Dej, C.I.L. Sighetul Marmației, Bihoreana Marghita — Dacia Oradea, Topitorul Baia Mare — Gloria Bistrița, C.I.L. Gherla — Bradul Vișeu, Dinamo Oradea — Minerul Baia Sprie, Victoria Carei — Someșul Satu Mare.

SERIA A VIII-A

Chimia Făgăraș — Vitrometan Mediaș 4—0 (2—0)
Lemnarul Odorheiul Secuiesc — Tractorul Brașov 1—1 (1—0)
Colorom Codlea — Voința Tîrnăveni 3—0 (neprezentare)
Carpați Brașov — Unirea Cristurul Secuiesc 3—2 (2—1)
Chimia Orașul Victoria — C.F.R. Sighișoara 2—1 (1—0) (meciul s-a jucat luni după-amiază).

(Corespondenți : Tr. Lancea, A. Pialoga, N. Seceleanu, G. Carol și E. Aslan).

1. Chimia Făgăraș	9	6	1	2	22- 8	13
2. Chim. Tîrnăveni	8	6	0	2	23- 9	12
3. Oltul Sf. Gh.	8	4	3	1	14- 8	11
4. Lemnarul Odorhei	9	4	3	2	14- 9	11
5. Chimia Or. Victoria	9	5	1	3	12-15	11
6. Torpedo Zărnești	8	4	2	2	15- 8	10
7. Med. Tg. M.	8	2	6	0	10- 6	10
8. Av. Reghin	8	5	0	3	13-14	10
9. C.F.R. Sig.	9	4	1	4	9-11	9
10. Colorom Codlea	9	4	1	4	13-17	9
11. Tract. Bv.	9	3	2	4	12- 8	8
12. Carpați Bv.	9	3	2	4	8-11	8
13. Unirea Cristur	9	2	2	5	13-14	6
14. Vitro. Mediaș	9	3	0	6	7-19	6
15. Voința Tîrnăv.	9	1	1	7	7-19	3
16. Minerul Bălan	8	0	1	7	8-24	1

Etapa viitoare : Colorom Codlea — Carpați Brașov, Minerul Bălan — Chimia Orașul Victoria, Tractorul Brașov — Medicina Tg. Mureș, Unirea Cristurul Secuiesc — Chimia Făgăraș, Avîntul Reghin — Voința Tîrnăveni, Chimica Tîrnăveni — Torpedo Zărnești, Vitrometan Mediaș — Oltul Sf. Gheorghe, C.F.R. Sighișoara — Lemnarul Odorheiul Secuiesc.

(Restanțele, din toate cele opt serii, se vor juca miercuri 16 octombrie).

„5 DIN 45" — AZI ULTIMA ZI LA CONCURSUL PRONOEXPRES! — „5 DIN 45"

Astăzi este **ULTIMA ZI** în care vă mai puteți procura biletele la concursul Pronoexpres de mîine, la care se aplică avantajoasa formulă „5 din 45".

Noua formulă se deosebește de cea anterioară prin :

— reducerea numărului de numere jucate (5 în loc de 6) și a numărului de numere din care acestea se joacă (45) în loc de 49 ;

— se atribuie premii și cu 3 din 7 din 45 (față de 3 din 6 din 49) ;

— sistemul de participare și condițiile de premiere permit obținerea cu șanse de 11 ori mai mari a premiilor de primă categorie (I și A).

Nu lipsiți de la concursul Pronoexpres de mîine, la care șansele de cîștig au crescut datorită noii formule tehnice.

● Tragerea concursului Pronoexpres de mîine, miercuri 16 octombrie, va avea loc la București în sala din strada Doamnei nr. 2, cu începere de la ora 19.30. Tragerea va fi televizată.

● Nu uitați să vă procurați biletele pentru tragerea excepțională LOTO din 22 octombrie 1968, la care se atribuie în număr NELIMITAT autoturisme „Volga", „Renault 10 Major", „Moskvici 408" și numeroase premii în bani.

Vînzarea biletelor pentru această tragere excepțională se face pînă în ziua de 21 octombrie 1968.

Cu biletele seria „F" de 20 lei puteți participa la toate cele 10 extrageri însumînd în total 120 de numere.

CONSFĂTUIRE METODICO-ȘTIINȚIFICĂ LA BACĂU

Cabinetul metodico-științific al Consiliului județean pentru educație fizică și sport Bacău, sub îndrumarea Comisiei de coordonare a activității științifice a C.N.E.F.S., organizează, în zilele de 19—20 octombrie, începînd de la orele 9,00, în orașul Bacău, o consfătuire metodico-științifică cu tema: „PREGĂTIREA SPORTIVĂ A COPIILOR ȘI JUNIORILOR". La consfătuire participă cu lucrări specialiști din întreaga țară.

FOTBAL PE GLOB

Campionate în țările Europei

ANGLIA : Manchester United învinsă !

Înaintea finalei intercontinentale de miercuri, Manchester United a trebuit să părăsească învinsă cu 2—0 terenul de la Liverpool, în meci de campionat. În schimb, bine se comportă viitoarea adversară din „Cupa Cupelor" a lui Dinamo București echipa West Bromwich Albion, învingătoare cu 2—0, în deplasare la Leicester. Alte rezultate din cea de a XIV-a etapă : Arsenal — Coventry City 2—1, Ipswich Town — Newcastle United 1—4, West Ham — Leeds 2—0, Manchester City — Tottenham Hotspur 4—0, Queens Park Rangers — Sheffield Wednesday 3—2, Southampton — Everton 2—5, Stoke City — Burnley 1—3, Sunderland — Nottingham Forest 3—1, Wolverhampton — Chelsea 1—1. În fruntea clasamentului se află Leeds United cu 22 p (și un joc mai puțin), Liverpool și Arsenal 21 p, Everton 19 p, Chelsea 18 p.

ITALIA : Cîteva surprize...

A 3-a etapă a campionatului peninsular a furnizat surprize. Napoli a fost învinsă acasă, cu 3—0, de modesta Sampdoria, în timp ce — tot pe teren propriu — Bologna n-a reușit decît un „draw" cu Verona : 1—1. La Roma, puternicul trio de atac Benetti-Anastasi-Haller al torinezilor n-a reușit nimic în fața apărării gazdelor, trebuind ca mijlocașul Bercellino să aducă egalarea : Roma — Juventus 1—1. În celelalte jocuri : Atalanta — Varese 0—0, Cagliari — Fiorentina 1—1, Milan — Pisa 2—1, Palermo — Internazionale 1—1, Torino — Lanerossi 0—0. Conduce Milan cu 6 p, urmat de Fiorentina și Cagliari 5 p, Inter și Torino 4 p. (C. Tr.) .

P. MARMUREANU — învingător în turneul de tenis de la Tel Aviv

TEL AVIV, 14 (Agerpres). — În finala de simplu bărbați a campionatelor internaționale de tenis ale Izraelului, jucătorul român Petre Mărmureanu a obținut o frumoasă victorie, dispunînd de N. Kalogheropoulos (Grecia) cu 2—6, 6—3, 6—3. Finala de dublu bărbați : Plotz, Pohmann (R.F.G.) — Hawkes (N. Zeelandă). Irvine (Rhodesia de Sud) 6—8, 10—8, 6—4, 6—2.

A XIX-a OLIMPIADĂ MEXICO 68

TEMU, SAU AVANTAJUL DE A FI LA... ÎNĂLȚIME

Ca și la precedentele Jocuri Olimpice, prima finală a competițiilor atletice — cursa de 10 000 m — s-a încheiat, după o luptă epuizantă, cu o lovitură de teatru. În 1964, la Tokio alergarea fusese cîștigată de necunoscutul „sioux" american Bill Mils. De data aceasta, învingătorul — Naftali Temu — nu este, ce-i drept, un atlet necunoscut, dar cred că nimeni nu s-ar fi încumetat, înaintea startului, să-i acorde creditul unui asemenea succes, mai ales că printre participanți se aflau valori autentice de talia unui Ron Clarke, Kipchoge Keino, Jürgen Haase, Mohamed Gammoudi și atîția alții.

Făcînd abstracție de timpul realizat (consecință nu atît a altitudinii, cît mai ales a jocului tactic al alergătorilor) cursa de 10 000 m a avut o desfășurare electrizantă, care n-a putut lăsa pe nimeni indiferent chiar dacă nu-i place atletismul. Victoria lui Temu, surprinzătoare la prima vedere, își află totuși anumite explicații logice, dacă ținem seama că el, ca și învinsul său Mamo Wolde, locuiesc și s-au pregătit la o altitudine superioară Mexicului și că — deci — n-a avut de întîmpinat nici un fel de dificultate la cei 2244 de metri ai orașului olimpic. Într-un fel, chiar Ron Clarke îi anticipase succesul, gîndindu-se în primul rînd la Keino, atunci cînd a făcut afirmația că: **„Sînt sigur că pe orice distanță dincolo de 400 m medaliile de aur nu vor fi cîștigate decît de alergători din 3 țări: Etiopia, Kenya și Mexic, pentru simplul motiv că aceștia TRĂIESC la altitudine".**

Favoritul cursei, recordmanul Kenyei, Kipchoge Keino, după ce s-a menținut multă vreme în plutonul fruntaș, și-a văzut spulberate în cîteva secunde toate șansele. Ca urmare a unui moment de slăbiciune fizică, cu două ture înaintea finalului, Keino a călcat pe bordura pistei, s-a impiedicat, a căzut și abia a putut termina alergarea printre ultimii clasați.

La sfîrșitul celor 25 de ture de stadion, în timp ce Temu împărțea bezele spectatorilor, recordmanul lumii, Ron Clarke, a avut nevoie de îngrijiri medicale. I s-au făcut inhalații cu oxigen și a fost transportat cu salvarea în satul olimpic. Îngrijorarea însoțitorilor săi s-a dovedit în cele din urmă, nefondată, căci, chiar în cursul nopții, Clarke și-a revenit complet, așa că ilustrul atlet își va putea încerca șansele într-o altă probă. În orice caz, vorbind despre cea de duminică, trebuie să recunoaștem că Clarke a făcut tot ce i-a stat în putință pentru a obține succesul. A avut o tactică bună, neaventurîndu-se, cum îi este obiceiul, la conducerea cursei și a ieșit în față exact cînd a trebuit. Dar mai mult, omenește, ca locuitor de la ses, n-a putut.

★

Calificările pentru concursul săritoarelor în lungime au făcut o triere mult mai serioasă decît ne-am fi putut închipui, astfel că principala favorită, poloneza **Irena Kirszenstein-Szenvinska** va urmări finala din tribună. Și nu numai ea, ci și alte săritoare de renume, pretendente la medalii, cum sînt Maria Vittoria Trio (Italia) și Manon Borgholdt (R.D.G.). Deși recomandate de o suită de rezultate prestigioase, ele n-au putut obține, în trei încercări, cei 6,35 m calificare. De altfel, doar 8 atlete au reușit acest rezultat, restul, pînă la 12, fiind admise prin excepție.

Campioana României, Viorica Viscopoleanu, cu 6,48 m în prima săritură, ne-a scutit de emoții.

În afara Irenei Szewinska, și alți doi campioni europeni din 1966 n-au putut trece prin furcile caudine ale preliminariilor. Este vorba, cum am mai arătat, de aruncătorul de greutate Vilmos Varju (Ungaria) și de sprinterul polonez Wieslaw Maniak.

Dintre competitorii probelor de duminică impresii excelente au lăsat Wilson Kiprugut la 800 m, Ron Whiteny la 400 mg (ușurința alergării sale anunță pentru marți posibilitatea unui nou record al lumii), sprinterii Charlie Greene și Hector Ramirez care au egalat, parcă jucîndu-se, recordul de 10 secunde al lui Bob Hayes, de la Tokio.

Primul campion olimpic 1968, *Naftali Temu*, **s-a născut la 20 aprilie 1945. Este originar din tribul Kisii din Kenya. Măsoară 175 cm și cîntărește 60 kg. Este soldat. Primul succes internațional l-a repurtat în 1966 cînd a cîștigat cursa de 6 mile la jocurile Commonwealthului, în fața lui Ron Clarke. După victoria sa olimpică, Temu a declarat:** *„Mi-am propus să-l urmăresc pe Clarke și tot timpul am stat cu ochii pe el. Are o valoare care impune. În același timp am urmărit și grupul din față, să nu care cumva să pierd legătura cu el. Spre sfîrșit am văzut cum Clarke cedează teren. Atunci am fost sigur că pot obține o medalie. Sincer să fiu, mă gîndeam la cea de argint, dar pe măsură ce cursa se apropia de sfîrșit mi-am dat seama că pot aspira la aur. Am sprintat cu 200 m înaintea sosirii și am alergat de parcă mi-ar fi fost viața în joc. Acum sînt liniștit și mai ales foarte fericit. Altitudinea nu mi-a pus nici un fel de problemă. De aceea am credința că voi putea obține o nouă medalie (să vedem care anume) și la 5 000 m. De altfel, sînt convins că alergătorii din Kenya vor obține medalii în toate cursele de la 800 la 10 000 m. Începutul a fost făcut!"*

TEMU
văzut de Neagu Rădulescu

RON CLARKE a terminat complet epuizat cursa de 10 000 m. Iată-l, sprijinit de doi compatrioți, îndreptîndu-se spre vestiar.
TELEFOTO A.P.-AGERPRES

SURPRIZE ȘI... PASIUNI DEZLĂNȚUITE

Un veritabil seism în turneul de hochei pe iarbă! Echipa Indiei — din 1928 și pînă acum de 7 ori campioană olimpică, detronată o singură dată, în 1960, de eterna sa rivală, Pakistanul — a suferit în primul joc al turneului din Mexic o surprinzătoare înfrîngere, cu 2—1, din partea formației Noii Zeelande.

Indienii au protestat vehement la sfîrșit, acuzînd că golul victoriei ar fi fost marcat după încheierea timpului regulamentar de joc și au introdus o contestație în acest sens. După trei sferturi de oră de dezbateri, juriul de apel al Federației internaționale a respins contestația. Și la hochei pe iarbă, ca și la fotbal, singurul ceas oficial este acela de la mîna arbitrului...

Și turneul olimpic de fotbal se desfășoară sub semnul nervozității, al tensiunii. La jocul Izrael — Ghana (5—3), doi jucători ghanezi au fost eliminați de pe teren pentru brutalități, iar după încheierea partidei a început o bătaie generală, care a făcut necesară intervenția poliției.

Și totul este abia la început...

Într-un alt joc al turneului de fotbal (grupa A), Mexic — Columbia 1—0. (1—0).

MECI MARATON

Un prim record, de durată, în competiția feminină de volei: Polonia — Coreea de Sud (3—2), 135 minute de joc, cinci „long seturi" (ultimul 17—15)!

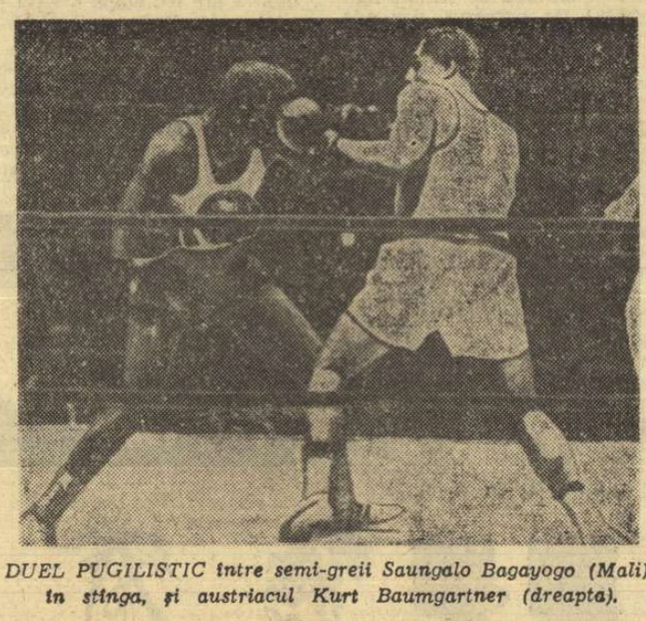

DUEL PUGILISTIC între semi-grelii Saungalo Bagayogo (Mali), în stînga, și austriacul Kurt Baumgartner (dreapta).

Telefoto: A. P.—AGERPRES

REVELAȚIA PRIMEI ZILE DE BOX

Turneul olimpic de box a programat în prima zi nu mai puțin de 28 de întîlniri pe ringul de la Arena Mexico. Întîlniri eliminatorii — cum spune programul — dar nu lipsite de interes pentru că ambele reuniuni ale zilei de început au adus în „careul magic" figuri ilustre ca polonezul Grudzien sau tunisianul Galhia, ambii medaliați la J.O. de la Tokio, și pentru că au oferit cîteva revelații cărora specialiștii le acordă mult credit în evoluția lor ulterioară.

În acest capitol al revelațiilor s-a înscris și numele pugilistului nostru Antoniu Vasile care întîlnindu-l pe camerunezul Dong Ernest l-a făcut k.o. în prima repriză după ce îl trimisese, în prealabil, de două ori la podea. Ziarele mexicane care au apărut duminică seara au subliniat victoria reprezentantului nostru menționînd că ea a fost cea mai rapidă victorie a reuniunii.

Corespondentul agenției France Presse a scris în comentariul în care face o sinteză a primei zile de box: *„Revelația celor 28 de meciuri ale zilei este fără îndoială boxerul de categorie ușoară Antoniu Vasile care posedă o lovitură foarte seacă și o mare viteză a brațelor".*

Meciul cel mai aplaudat al primei zile a fost cel în care s-au întîlnit „ușorii" Pedro Aguero (Argentina) și Rodolfo Arpon (Filipine). Posesori ai unor stiluri total diferite: primul — rapid și abil, secundul — puternic și curajos, au luptat cu toată energia. A învins argentinianul la limită (3—2). S-a mai impus de asemenea, jamaicanul de categorie cocoș Kenneth Campbell, un tînăr de 19 ani, excelent stilist care l-a învins la puncte pe Hermes Silva (Nicaragua).

MAGNIFICUL LILIPUT...

Întrecerile olimpice de haltere au început duminică, în sala „Teatro", sub semnul unei lupte teribile, soldate cu rezultate deosebit de valoroase. Dintre cei 21 de concurenți care au trecut cîntarul oficial la categoria „cocoș" (56 kg), trei se desprindeau prin rezultatele lor anterioare: sovieticul GHENADI CETIN (recordman al lumii, cu 367,5 kg), maghiarul IMRE FÖLDY (campion al Europei) și iranianul MOHAMED NASSIRI.

Exigența arbitrilor (nu s-a permis nici o abatere de la litera drastică a regulamentului fiecărei mișcări) a făcut ca încă de la primul stil, „împins", să se producă o serioasă triere, 6 atleți fiind eliminați din concurs, iar alți doi după aceea. Conducerea a luat-o **Földy** cu un avans de 7,5 kg asupra polonezului **Trebicki** și 10 kg asupra lui **Nassiri. Cetin** ocupa poziția a patra. După „smuls", ordinea a rămas aceeași, polonezul apropiindu-se la numai 5 kg de lider, iranianul aflîndu-se, în continuare, la 10 kg. Medaliile s-au hotărît la „aruncat". **Földy** reușește 140 kg și totalizează 367,5, rezultat cu care egalează recordul mondial, **Trebicki** obține numai 135 kg și un total de 357,5, în timp ce **Nassiri,** cu un superb efort, aruncă strălucit 150 kg (nou record al lumii, vechiul record îi aparținea cu 147,5 kg), îl ajunge pe sportivul maghiar și își adjudecă medalia de aur, la... cîntar, fiind cu 300 de grame mai ușor. Primii doi clasați au devenit corecordmani mondiali.

Campionul olimpic nu are de loc aspectul unui Goliat, ba dimpotrivă! În vîrstă de 23 de ani, Nassiri măsoară doar... 1,49 m în înălțime, fiind cel mai scund dintre participanții la actuala ediție a J.O. Gîtuit de emoție, învingătorul n-a fost capabil să facă nici o declarație. Iranianul este pregătit de antrenorul polonez Zagrudski.

Antrenorul echipei URSS, fostul campion olimpic și mondial al semigreilor, **Arkadi Vorobiov,** afectat de eșecul elevului său, a spus printre altele: **„A fost o luptă formidabilă. Földy, deși în progres cu 17,5 kg față de campionatele europene de la Leningrad, s-a prezentat prea deconectat la proba de aruncat. Ghenadi Cetin a fost nesigur și nervos la primele mișcări. Cînd s-a regăsit, totul era pierdut".**

Luni au intrat în concurs halterofilii categoriei „pană".

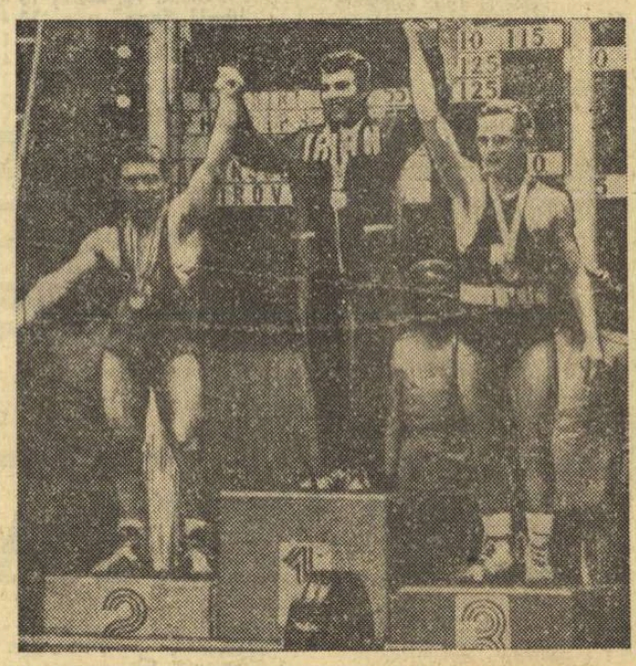

PE PODIUMUL OLIMPIC, halterofilul iranian Mohammad Nassiri, (în centru), cîștigătorul întrecerii la categoria cocoș, împreună cu maghiarul Imre Földy (stînga) și polonezul Henryk Trebicki (dreapta).
TELEFOTO A.P.-AGERPRES

FIȘIER... FIȘIER... FIȘIER

13 OCTOMBRIE

ATLETISM

10 000 m finală: 1. NAFTALI TEMU (KENIA) 29:27,4 — campion olimpic, 2. Mamo Wolde (Etiopia) 29:27,6, 3. Mohammed Gammoudi (Tunisia) 29:34,2, 4. Juan Martinez (Mexic) 29:35,0, 5. Nikolai Sviridov (URSS) 29:43,2, 6. Ron Clarke (Australia) 29:44,8, 7. Ron Hill (M. Brit.) 29:53,2, 8. Mashresha Wohile (Etiopia) 29:57,0.

100 m (B) — sferturi de finală: SERIA I: 1. L. Miller (Jamaica) 10,1, 2. J. Hines (SUA) 10,1, 3. E. Figuerola (Cuba) 10,2, 4. I. Moreno (Chile) 10,3, R. Jones (M. Brit.) 10,3, 6. V. Sapeia (URSS) 10,4, 7. Calonge (Argentina) 10,4, 8. K. P. Schmidtke (RFG) 10,4; SERIA A II-A 1. H. Ramirez (Cuba) 10,0 — record olimpic egalat, 2. M. Pender (SUA) 10,1, 3. R. Bambuck (Franța) 10,1, 4. H. Jerome (Canada) 10,2, 5. H. Erbströsser (RDG) 10,2, 6. G. Wucherer (RFG) 10,3, 7. Abdulai (Nigeria) 10,3, 8. Ahey (Ghana) 10,4; SERIA A III-A: 1. Montez (Cuba) 10,1, 2. H. Schelter (RDG) 10,2, 3. H. Ijima (Japonia) 10,3, 4. G. Fenouil (Franța) 10,3, 5. M. Dudziak (Polonia) 10,3, 6. Jegathesan (Malaezia) 10,3, 7. Omolo (Uganda) 10,4, 8. Ojo (Nigeria) 10,5; SERIA A IV-A: 1. C. Greene (SUA) 10,0 — record olimpic egalat, 2. Ravelomanantsoa (Madagascar) 10,1, 3. G. Kone (Coasta de Fildeș) 10,2, 4. H. Eggers (RDG) 10,2, 5. B. Kelly (M. Brit.) 10,3, 6. J. Delecour (Franța) 10,3, 7. Kunalan (Singapore) 10,3.

800 m (B) — serii: SERIA I: 1. T. Saisi (Kenia) 1:47,0, 2. J. P. Dufresne (Franța) 1:47,6, 3. Habtemichael (Etiopia) 1:49,6, 4. Mambaye (Senegal) 1:51,3, 5. W. Bell (SUA) 1:51,5, 6. Honti (Ungaria) 1:53,8; SERIA A II-A: D. Fromm (RDG) 1:46,9, 2. F. J. Kemper (RFG) 1:47,0, 3. R. Kutschinski (SUA) 1:47,6, 4. Ramasamy (Malaezia) 1:50,8, 5. Van Manshoven (Belgia) 1:52,3, 6. J. Davies (M. Brit.) 1:52,5; SERIA A III-A: 1. W. Adams (RFG) 1:48,4, 2. J. Plachi (Cehoslovacia) 1:48,6, 3. N. Carroll (Irlanda) 1:49,0, 4. Issa (Ciad) 1:49,0, 5. Silva (Mexic) 1:50,4, 6. Larssen (Danemarca) 1:51,9; SERIA A IV-A: 1. R. Doubell (Australia) 1:47,2, 2. H. Szordykowski (Polonia) 1:47,4, 3. R. Ouko (Kenia) 1:47,6, 4. Ametepey (Ghana) 1:50,7, 5. Sibon (Franța) 1:50,8, 6. C. Carter (M. Brit.) 1:52,9, 7. L. Oficone (Rep. Dominicană) 1:55,6; SERIA A V-A: 1. D. Crooper (M. Brit.) 1:47,9, 2. Cayenne (Trinidad-Tobago) 1:48,2, 3. P. Arjanov (URSS) 1:48,4, 4. B. Dyce (Jamaica) 1:48,5, 5. Mamo (Etiopia) 1:49,7, 6. Del Buono (Italia) 1:50,2; SERIA A VI-A: 1. W. Kiprugut (Kenia) 1:46,1, 2. T. Farrell (SUA) 1:47,9, 3. Jungwirth (Cehoslovacia) 1:48,7, 4. Gärderud (Suedia) 1:48,9.

Lungime (F) — calificări: H. Rosendahl (RFG) 6,54 m, V. Viscopoleanu (România) și B. Berthelsen (Norvegia) 6,48 m, Odogwn (Nigeria) 6,45 m, Sarna (Polonia) 6,44 m, White (SUA) și Sherwood (M. Brit.) 6,42 m, I. Becker (RFG) 6,40 m, Lochnert (RDG) 6,35, Barton (M. Brit.) 6,34, Talișeva (URSS), Watson (SUA), Wieczorek (RDG) și Wilson (M. Brit.) 6,30.

BASCHET

GRUPA A: Porto Rico — Senegal 69—26 (31—18); Italia — Filipine 91—66 (35—39); Iugoslavia — Panama 96—85 (51—45); **GRUPA B:** Mexic — Coreea de Sud 75—62 (39—27); Bulgaria — Cuba 70—61 (19—27).

HOCHEI PE IARBĂ

GRUPA B: Anglia — Argentina 2—0 (1—0); Pakistan — Olanda 6—0 (3—0).

VOLEI

U.R.S.S. — Cehoslovacia (F) 3—1 (—8, 7, 13, 7); Peru — Mexic (F) 3—2 (—15, 5, —10, 2, 7).

HALTERE

Categoria cocoș: 1. MOHAMED NASSIRI (IRAN) 367,5 kg (112,5 — 105 — 150) — rec. mondial egalat și rec. olimpic, 2. Imre Földy (Ungaria) 367,5 kg (122,5 — 105 — 140) — rec. mondial egalat și rec. olimpic, 3. Henryk Trebicki (Polonia) 357,5 kg (115 — 107,5 — 135), 4. Ghenadi Cetin (URSS) 352,5 kg, 5. Shiro Ichinoseki (Japonia) 350 kg, 6. Fernando Baez (Porto Rico) 345 kg.

PENTATLON MODERN

Proba de călărie: 1. Tashiro Katsuaki (Japonia) 1100 p (3:21,0), 2. Seppro Risto (Finlanda) 1100 p (3:29,5), 3. Konstantin Sîrciev (Bulgaria) 1100 p (3:35,0), 4. Alex. Tschui (Elveția) 1100 p (3:40,0), 5. Bjoern (Suedia) 1100 p (3:42,0), 6. Stasis Sapernis (URSS) 1070 p. Pe echipe 1. Suedia 3135 p, 2. URSS 3135 p, 3. SUA 3030 p, 4. Austria 3020 p, 5. Japonia 2980 p, 6. Ungaria 2940 p.

CANOTAJ

Skif 4 fără cîrmaci: SERIA I: 1. RDG 6:54,02, 2. SUA 6:57,68, 3. URSS 7:08,82, 4. RFG 7:14,44, 5. Elveția 7:17,74, 6. ROMÂNIA 7:21,84; SERIA A II-A: 1. Ungaria 6:44,72, 2. Italia 6:53,11, 3. Danemarca 6:58,52, 4. Franța 7:00,05, 5. Mexic 7:15,18.

PENTATLONIȘTII și-au început complexa și dificila întrecere cu proba de călărie. În fotografie, concurentul maghiar Ferenc Torok la obstacolul cu groapa de apă.
TELEFOTO A.P.-AGERPRES

AZI la MEXICO

ATLETISM: ora 10(18) — pentatlon F (80 mg), suliță B (calificări: standard 80,00 m); ora 10,30(18,30) — 200 m B (serii), pentatlon F (greutate); ora 15(23) — 100 m F (semifinale), **disc B (FINALA);** ora 15,20(23,20) — 400 m F (semifinale); ora 15,40(23,40) — 200 m B (sferturi de finală); ora 16(24) — pentatlon F (înălțime); ora 16,10(0,10) — 5000 m B (serii); ora 17,35 (1,35) — **400 mg B (FINALA);** ora 17,50(1,50) — **100 m F (FINALA);** ora 18,10(2,10) — **800 m B (FINALA).**

BASCHET: de la ora 9(17) și ora 17(1) — meciurile: **S.U.A.-Filipine, Iugoslavia-Senegal, Spania-Panama, Porto Rico-Italia** (grupa A); **U.R.S.S.-Coreea de Sud, Bulgaria-Maroc, Polonia-Uruguay, Brazilia-Mexic** (grupa B).

BOX: de la ora 13(21) și ora 17(1) — meciuri eliminatorii.

CANOTAJ: de la ora 9(17) — recalificări în cele 7 probe.

CICLISM: ora 10(18) — cursa de contratimp pe echipe (100 km).

FOTBAL: ora 15,30(23,30) meciurile **Mexic — Franța** (gr. A. la Mexico), **Columbia-Guineea** (gr. A la Puebla), **Ungaria-Ghana** (gr. C la Guadalajara), **El Salvador-Izrael** (gr. C la Leon).

HALTERE: ora 10(18) și ora 16(24) — întreceri în grupa A și, respectiv, grupa B din cadrul **categoriei ușoară (FINALA).**

HOCHEI PE IARBĂ: ora 11 (19) — meciurile: **Spania-Belgia, India-Mexic, R.D.G.-Noua Zeelandă, R.F.G.-Japonia** (grupa A).

PENTATLON MODERN: ora 10(18) — proba de tir.

POLO: de la ora 10(18) și ora 15(23) — meciurile: **R.F.G.-Spania, Brazilia-Cuba** (grupa A); **R.D.G.-Mexic, Grecia-Japonia, Italia-R.A.U.** (grupa B).

SCRIMĂ: de la ora 8,30 (16,30) și ora 17(1) — floretă B (eliminatorii).

VOLEI: la ora 10(18) și 17(1) — meciurile: **Japonia-Polonia** (B), **Mexic-Cehoslovacia** (F), **Mexic-Bulgaria** (B), **R.D.G.-Cehoslovacia** (B), **Belgia-Brazilia** (B), **Japonia-Peru** (F), **U.R.S.S.-S.U.A.** (B).

YAHTING: ora 12(20)-regata a II-a.

TRICOLORII ÎN ÎNTRECERE

ATLETISM: **Cornelia Popescu** ia startul la pentatlon.

CANOTAJ: echipajele de skif simplu **(Eugen Petrache)** și skif 4 f.c. **(Pavel Cichi, Dumitru Ivanov, Emanoil Stratan, Anton Chirlacopschi)** participă în recalificări.

SCRIMĂ: **Ionel Drimbă, Tănase Mureșanu și Mihai Țiu** concurează în eliminatoriile probei individuale de floretă.

Pe micul ecran

Ora 18—19,30: Reportaj filmat de la întrecerile de luni 14 octombrie

Ora 23—2,20 Transmisie în direct de la atletism

Tiparul I. P. „Informația", str. Brezoianu nr. 23—25, București

40368

Redacția și administrația: str. Vasile Conta nr. 16, tel. 11.10.05, interurban 72 și 286. Telex sportrom buc. 180.

PROLETARI DIN TOATE ȚĂRILE, UNIȚI-VĂ!

sportul

4 pagini 30 bani

Anul XXIV — Nr. 336 (5770) ZIAR AL CONSILIULUI NAȚIONAL PENTRU EDUCAȚIE FIZICĂ ȘI SPORT Miercuri 16 octombrie 1968

A XIX-a OLIMPIADĂ MEXICO 68

PRIMUL INTERVIU DUPĂ „6,82"!

ACEASTĂ ADMIRABILĂ VIORICA...

● Medalie de aur din prima încercare! ● „Acum nu mai știu nimic"... ● Inimi care bat puternic într-un colț al tribunei ● „Retrospectivă" Söter ● Un pariu făcut la București

La aproximativ 10 minute după terminarea probei de săritură în lungime, în care admirabila atletă Viorica Viscopoleanu, a adus țării noastre cea dintîi medalie olimpică de aur din actuala Olimpiadă, am reușit să trec peste barajele succesive care mă puteau conduce pînă la Viorica. Barajele sînt hotărîte de organizatori și scopul lor este ca nici unul dintre ziariști să nu ajungă la concurenți. La 15 minute după festivitate, medaliații sînt aduși într-o sală de interviuri unde-i așteaptă reprezentanții presei. Pînă atunci vreme de un sfert de ceas, ei sînt la dispoziția televiziunii într-o altă încăpere, special amenajată.

Viorica, pe care Söter o pregătise sub raport psihic de o manieră deosebită față de a altor antrenori (glumind și șiind-o chiar atunci cînd adversarele ei reușeau sărituri bune, grija de a o ambiționa), dar neuitînd să-i repete toate condițiile de concurs pînă în cele mai mici amănunte, venise în concurs hotărîtă să se bată pentru performanță mai întîi. Am găsit-o cu ochii puțin injectați, într-o cameră neprietenoasă sub tribuna oficială, unde împreună cu fostele ei adversare de acum 15 minute, se plictisea fără îndoială. Cînd a văzut pe unul de-ai ei, s-a descătușat și... mi-a sărit de gît. Ne-am îmbrățișat ca pentru toți cei care ar fi dorit s-o facă în acele momente. Dar... timpul îmi era extrem de măsurat și de aceea am rugat-o să-mi spună cîte ceva. Nici nu știa cu ce să înceapă. Am întrebat-o deci ce s-a întîmplat cu piciorul ei drept pe care purta o genunchieră? (După cum se vede nici mie nu-mi prea dădeau tîrcoale ideile în acele momente pentru că această medalie de aur sperată de toți devenise acum o certitudine și nu știam cum să fac ca amănuntele să vă parvină mai repede și dumneavoastră).

VIORICA VISCOPOLEANU s-a născut la Banila, la 8 august 1939. Funcționară. Căsătorită. Face parte din clubul Steaua. A început să practice atletismul cu... crosul. De 8 ori campioană națională, de 5 ori laureată a Jocurilor Balcanice, de 2 ori învingătoare la campionatele internaționale ale României. La J.O. de la Tokio a fost a V-a cu 6,35 m. Cîștigătoare (6,56 m) a concursului preolimpic din 1967 de la Ciudad de Mexico. A îmbunătățit de 12 ori recordul republican. Primul, 5,98 m în mai 1962 la Timișoara, ultimul — pînă acum — cel de luni, de la Mexico. Cu 6,82 m Viorica a repurtat deodată cîteva succese: titlul olimpic și 6 recorduri — mondial, olimpic, european, român, balcanic și al Stadionului Universitar!

— „M-am accidentat la antrenamentul de miercuri, la tendon și am avut oarecari emoții pentru concurs. Stabilisem cu Hansi să fac prima săritură foarte sigur, astfel ca pentru celelalte 5 să nu am preocupări de a repara o eventuală greșeală comisă în prima. Cea de a 2-a încercare urma să fie cea pentru rezultat. Mergînd însă decisă la prima, și totuși nu atît de preocupată de performanța în sine, am realizat tocmai din prima săritură cel mai bun rezultat.

— Ai depășit la a doua încercare, lucru rar pentru „metronomul" atletismului nostru. De ce?

— Crede-mă, propriul meu rezultat, deși nu pot să spun că m-a uluit fiindcă la București avusesem sărituri de 6,79 dar neomologate, iar aici treceam de regulă, de 6,60 m, m-a zăpăcit totuși puțin deoarece l-am pus imediat în legătură cu Olimpiada și cu recordul mondial, cu posibilitatea cîștigării medaliei de aur care acum devenise posibilă. Probabil, dusă de asemenea gînduri am ratat bătaia.

— Ce ai dori să transmiți celor de acasă?

— Te rog fă asta pentru mine. Acum nu mai știu nimic...

Am lăsat-o pe Viorica nu pentru că aș fi dorit, ci pentru că un grup de organizatori, destul de încruntați pătrunseseră acolo atît de surprinși că cele trei premiate olimpice sînt... 4 și încă de sexe diferite, au avut mai mult decît intenția să restabilească adevărul... olimpic, apropiindu-se de mine din trei părți diferite și foarte decișI. Am mulțumit, încă o dată, rugbyului care m-a petrecut atîția ani în viață și am ales între soluția atacului „la glezne", fenta salvatoare strecurîndu-mă printre cele trei perechi de brațe care mă căutau, făcîndu-i pe cei trei mexicani să se îmbrățișeze între ei, așa cum făcusem eu puțin mai înainte cu Viorica și, poate, să creadă că au avut vedenii...

Interviu cu Söter

Antrenorul Vioricăi Viscopoleanu a fost, ieri după amiază, unul dintre spectatorii succesului elevei sale. Aflat în tribună, conform regulamentului, el a supravegheat-o pe Viorica cu acea încredere pe care a știut să i-o insufle. Dar era la cca 10 metri în tribună, în dreptul elanului ei. S-au înțeles din ochi după fiecare încercare. De fapt, era ca o repetiție după o partitură învățată pe de rost. Și așa a și fost. Acum Söter sta la un loc cu Mihai Raica, vechiul său prieten și camarad de sport, soțul și antrenorul Liei Manoliu, lîngă fratele acesteia, Iacint Manoliu, fost ziarist sportiv în redacția noastră și acum bursier în Texas pentru specializare, lîngă ceilalți ziariști români. Sîntem o mînă de oameni care palpităm pentru ceea ce reușiseră Viscopoleanu și Mihaela Peneș.

Discuția cu Söter nu este deloc nostalgică, deoarece acest om al stadionului trăiește atletismul într-un fel anume, cred ca și Raica și alții, știind să ia din el echivalentul nectarului pentru albine. N-a văzut-o pe Viorica după victorie și crede că o va vedea mai tîrziu decît alții (de pildă, decît mine). Simt în discreția lui o dorință deliberată: aceea de a o lăsa pe Viorica să se bucure total de marele ei succes. Prezența lui ar fi divizat poate bucuria ei.

— Dacă-ți spun că acum mă gîndesc ca nu cumva Steaua să fi pierdut meciul de divizie, o să crezi poate că mint. Dar nu! Mă gîndesc sincer la asta.

— Îmi permit să-ți amintesc totuși că ești părtaș la un număr de recorduri mondiale și de succese olimpice...

— Recordul Vioricăi este al 15-lea din cariera mea de antrenor.

— O coincidență: ai stabilit ca atlet 15 recorduri naționale.

— O coincidență într-adevăr.

— Viorica este emotivă. Știai? Mi-a declarat că din această cauză a ratat săritura a doua. Söter se înviorează. Protestează imediat.

— Inexact, chiar dacă ea crede acum așa ceva. Prima săritură a fost făcută cu vînt din față. Cea de a doua cu vînt din spate. Pentru ea care este atît de subțire (a avut în ziua concursului 49 kg) acest ajutor a trimis-o dincolo de prag! O cunosc foarte bine pe Viorica. Lucrăm împreună de 6 ani de zile. Mă gîndesc acum că, într-un fel, am fost poate insuficient de atent în ceea ce privește munca sportivă deși știam ce valoare reprezintă ea, chiar dacă nu suficient șlefuită. Nu puteam face altfel, atunci Ioli era prima atletă a țării și a lumii și ei îi dedicam cea mai mare parte a timpului și preocupărilor mele.

— Și acum te gîndești la Ioli? spun, nu știu exact pentru ce, probabil pentru că credeam că succesul de proporții realizat de Viorica ar fi trebuit să-l depășească și pe el cum ne depășise pe noi. Răspunsul lui Söter mă trezește la realitate și-mi amintește un lucru uitat poate în acel moment: că prietenul meu de sport este un om de caracter. De aceea îi reproduc răspunsul sec și mustrător pentru mine: — Dar la cine ai vrea să mă gîndesc? *Și simt și eu ca și ceilalți din grup, că Ioli nu trebuia să lipsească de aici mai ales pentru*

(Continuare în pag. a 4-a)

Festivitate de premiere la săritura în lungime femei. Noua campioană olimpică, Viorica Viscopoleanu, este felicitată de marchizul de Exeter, președintele Federației internaționale de atletism

Foto: A.P.—AGERPRES

REFLECȚII LA O MARE VICTORIE

MICHEL HENAULT *(corespondentul agenției France Presse)*: „Un miracol de constanță și voință — Viorica Viscopoleanu. Seria ei de sărituri arată că nu este vorba de o întîmplare (6,82 — depășit — 6,64 — 6,54 — 6,52 — 6,57). O asemenea serie nu realizează decît o mare campioană".

HEINZ NEGERLEIN *(comentator al televiziunii vest-germane)*: „Pe toți ne-a surprins săritura extraordinară a Vioricăi Viscopoleanu. Trebuie să precizăm că prima săritură — cea care a constituit un nou record mondial — a fost realizată într-un moment în care viteza vîntului era aproape nulă".

MARY RAND *(fostă campioană olimpică, actualmente comentatoare la televiziunea britanică)*: „Cred că nici eu, în cea mai bună formă, nu aș fi putut s-o întrec pe Viscopoleanu".

HEINZ VOGEL *(comentator sportiv al agenției SID — Dusseldorf)*: „Aici, la Mexico, s-a întîmplat în mai multe probe ca o primă încercare foarte reușită să constituie o barieră psihologică pentru toți ceilalți concurenți. Așa s-a întîmplat și cu Viscopoleanu, ceea ce nu îi scade cu nimic nici valoarea performanței și nici meritul victoriei".

REPORTAJE ȘI COMENTARII, DE LA TRIMISUL NOSTRU SPECIAL LA A XIX-a OLIMPIADĂ

Trecerea rîvierei în proba de 3 000 m obstacole. În prim plan, campionul de la Tokio, belgianul Roelants

Telefoto: A.P.—AGERPRES

AUR ȘI ARGINT

JO

Acesta este, dacă modestele mele cunoștințe muzicale nu mă înșeală, titlul unui vals, desigur vienez. Ascultîndu-l, te cuprinde o bună dispoziție, un optimism viu, poate pentru că, în acordurile sale se rostogolesc, în ritmul amețitor prin repetare, strălucirile, nu mai puțin sclipitoare, ale celor două metale prețioase ca și talentul compozitorului. În acele clipe, deopotrivă ale muzicii și ale dansului, pare că lumea întreagă îți aparține, că nimic nu poate trece dincolo de draperiile groase ce ascund privirilor ferestrele înalte, de luminile lumînărilor albe de ceară, de parchetul lustruit al sălii de dans. Și, într-adevăr, o simplă melodie poate crea această atmosferă pe care, oricine a ascultat acordurile valsului și s-a dăruit chemării sale, a simțit-o, cel puțin, o dată în viață.

Ieri, la Mexico, pe două piepturi tinere, purtînd tricouri cu cele trei culori naționale românești, au fost prinse două medalii: una de aur și alta de argint. Cea de aur Vioricăi Viscopoleanu, cea de argint Mihaelei Penes. Mi le-am imaginat, nu alături de partenerele lor de întrecere, ci altfel, una alături de cealaltă, pe un podium comun, la același nivel, neseparate de regulamente sportive, de probe deosebite, de locurile ocupate în competiția olimpică. Poate că o asemenea fotografie ar trebui să fie făcută, și o vom face poate după întoarcerea la București, cînd timpul ne-o va îngădui, așezîndu-i unul lîngă altul pe toți medaliații noștri olimpici, pentru a avea, măcar pentru o clipă, imaginea mai cuprinzătoare a realizărilor din ultimii ani în sectorul sportului de performanță. Deocamdată, priveam această imagine închipuită, cu Viorica și Mihaela una lîngă alta și simțeam în inimă mai mult decît în priviri strălucirea caldă și severă a aurului și pe cea mai rece, dar mai vioaie, a argintului. Atunci am simțit cum de undeva, de departe, începe să se înfiripe un fior de muzică crescînd încet, încet, și o dată cu apropierea lui, prevedeam că va deveni un vîrtej și că va înlănțui perechea de pe podium, întregul stadion, făcîndu-l să se supună ritmului lui irezistibil. Era valsul vienez care-și citise numele pe piepturile celor două fete din România și coborîse din înălțimile nepătrunse de acolo unde se adună și nu se risipesc cum s-ar crede, toate armoniile muzicii. Viorica și Mihaela au început să alunece din ce în ce mai repede în acest vîrtej, cu bujorii obrajilor aprinși încă de pe urma eforturilor din stadion. Era o acceptare voioasă a acestui joc al imaginației, în care ele se lăsaseră prinse, zîmbind întocmai ca la primul bal. Le vedeam plutind, plutind în ritmul generos, în timp ce pecețile lor de aur și argint prindeau din zbor sclipiri smulse luminilor din jur. Și aceste lumini erau sutele de reflectoare care se înalță deasupra stadionului de la Ciudad de Mexico.

Și astfel vraja s-a destrămat, și cum era firesc am revenit la realitate. Din tot ceea ce visasem doar zîmbetele Vioricăi și Mihaelei erau așa cum le văzusem în clipa trecută și cele două medalii la locul cuvenit, pe piepturile zvîcnind încă de emoție ale laureatelor olimpice.

Ce-mi spunea această realitate? Că atletismul nostru cucerise încă o dată răsplata valorii atinse de unii dintre sportivii săi. Că după Iolanda Balaș și Lia Manoliu, pentru a doua oară, sportul cel mai complet ne bucurase inimile cu marea răsplată olimpică. Că fără îndoială în acest adevăr se reuneau foarte multe lucruri bune. Începînd poate cu deschiderea porților stadioanelor noastre (încă puține) tineretului, cu valorificarea tehnicienilor proveniți din rîndul foștilor sportivi, cu ceea ce, totalizînd, numim condiții materiale, cu o conjunctură favorabilă creată disciplinei sportive. Dar, acordurile valsului nemuritor ca și onoarea cîștigată de Viorica și Mihaela pentru mișcarea sportivă a țării, pentru ele însele, se îndepărtaseră acum și le luase locul clipa luciditații care trebuie totdeauna să urmeze. Și ce-mi șoptea acest moment al adevărului? Că posibilitățile existente la noi și favorabile atletismului nu sînt încă pe deplin valorificate, că sportului nr. 1 nu i se oferă decît puțin din ceea ce merită și, oricum, nu într-un raport direct proporțional cu satisfacțiile și onoarea cu care el îmbogățește tezaurul sportiv al țării. Să mi se ierte că în aceste împrejurări demne de o bucurie nestăvilită, îndemn mai curînd spre cugetare și perspectivă. Podiumul pe care le-am văzut stînd laolaltă pe Viorica Viscopoleanu și Mihaela Peneș nu este deloc imaginar. El reprezintă calitatea nativă a tineretului nostru, valoarea lui intrinsecă pentru sport ce așteaptă încă să fie activizată, pusă în valoare. Cel mai mare respect ce s-ar putea acorda noilor și excepționalele performanțe reușite de atletele noastre ar fi transformarea lor într-o pîrghie de mare forță, prin mijlocirea căreia întregul nostru atletism să înregistreze acel progres la care-i dă dreptul dotarea tineretului, condițiile concrete create de stat și care se cer neîntîrziat folosite. Viorica și Mihaela, poate peste cîteva zile și alți atleți, și-au adus argumentul lor cel mai convingător posibil cauzei atletismului și pentru aceasta merită mai mult decît pentru succesul în sine, deoarece succesele lor vor trezi în rîndul tinerilor noștri pofta pentru disciplinele atletice, dorința de a urma marilor noastre campioane.

Să nu lăsăm să treacă încă o dată neînregistrat glasul atletismului.

Este un glas care ni se adresează cu vibrații de aur și argint olimpic.

Emanuel VALERIU
Ciudad de Mexico, 15 octombrie

PATINAJUL SE AFLĂ ÎN PRAGUL UNUI NOU AVÎNT

Convorbire cu tov. TEODOR BĂRBULESCU, președintele Federației române de patinaj

Serile calde de toamnă, care au deschis ferestrele în tot Bucureștiul, n-au avut darul să înșele pe iubitorii acelor sporturi unde temperaturile joase sînt o condiție sine qua non. Ei știu prea bine că vremea patinajului se apropie, că mai e puțin și vor putea să guste din plin bucuriile lunecușului pe gheață.

Federația română de patinaj, unul din cele mai tinere foruri sportive de specialitate, se pregătește să ia startul în primul său sezon de activitate de sine stătătoare. Se fac planuri, se tipăresc regulamente, se discută cu însuflețire în ședințe...

Care sînt perspectivele activității sportului pe patine, în apropiatul sezon? Cu această întrebare, întregită de altele, ne-am adresat tovarășului TEODOR BĂRBULESCU, președintele Federației române de patinaj, care ne-a oferit cu amabilitate răspunsurile solicitate.

★

— Patinajul, sport cu vechi tradiții în țara noastră, deosebit de apreciat de tineri și virstnici, se află în pragul unui nou avînt — ne-a declarat tov. Teodor Bărbulescu, la începutul convorbirii noastre. Fac această afirmație bazîndu-mă pe experiența primelor luni de activitate a federației noastre, răstimp în care obiectivele ce le urmărim s-au cristalizat, au căpătat formă precisă.

La ședința de constituire a Federației române de patinaj, în ziua de 26 mai a acestui an, noul birou federal își lua angajamentul că nu va precupeți nici un efort pentru a asigura dezvoltarea și răspîndirea, în țara noastră, a acestei frumoase și utile discipline sportive, inclusă și în programul olimpic. Unul din obiectivele propuse este tocmai punerea bazelor unei cît mai bune reprezentări a României, în ramura patinajului, la viitoarele Jocuri Olimpice de iarnă, de la Sapporo (Japonia). Acestui țel primordial i-au fost subordonate și primele măsuri organizatorice luate de activul nostru. Și iată de ce, în multiplele sale aspecte, munca pe care am început-o privește direct pregătirile pentru următoarea Olimpiadă.

Interviu luat de
Radu VOIA

(Continuare în pag. a 2-a)

ÎN ȘEDINȚA DE ASEARĂ A BIROULUI F. R. FOTBAL

A FOST DEFINITIVAT LOTUL REPREZENTATIV

Biroul federației de fotbal s-a întrunit din nou aseară într-o ședință consacrată discutării ultimelor pregătiri ale echipei naționale în vederea meciului de la Lisabona, din 27 octombrie.

Cu acest prilej, a fost definitivat lotul de 22 jucători care va fi anunțat în cursul zilei de astăzi la F.I.F.A. Din acest lot fac parte: COMAN, SUCIU, GORNEA — portari; SĂTMĂREANU, BARBU, BOC, DUMITRU NICOLAE, MOCANU, LUPESCU, DELEANU — fundași; GHERGHELI, DINU, PETESCU, STRÎMBEANU — mijlocași; PÎRCĂLAB, DOBRIN, DEMBROVSCHI, LUCESCU, PANTEA, GROZEA, OBLEMENCO, ȚARĂLUNGĂ — înaintași.

Din acest lot vor fi aleși, după etapa de duminică, cei 18 jucători care urmează să facă deplasarea în Franța (unde miercuri 23 octombrie vor susține un meci amical la Metz) și Portugalia.

Tot în ședința de aseară, antrenorul principal, Angelo Niculescu, a informat Biroul federal asupra ideii de joc a echipei noastre în partida cu reprezentativa portugheză.

REZULTATE ŞI CLASAMENTE DUPĂ 3 ETAPE ÎN CAMPIONATUL PE ECHIPE

● **GIURGIU.** Neamț—Ilfov 104—75 (42—60 la bărbați; 62—15 la femei), Neamț—Bacău 104—90 (44—71; 60—19); Bacău—Ilfov 97—91 (74—55; 23—36). S-a remarcat în mod deosebit Mariana Filip (Neamț), care a cîștigat la 100 m cu 12,1 și la 400 m cu 56,8. Alte rezultate: BĂRBAȚI — **100 m:** I. Orghidan (Bacău) 11,0; **400 m:** C. Nemeș (Neamț) 50,4; FEMEI — **4 × 100 m:** Neamț 50,6; **400 m:** L. Diaconiuc (Neamț) 59,5; **greutate:** M. Cocuț (Neamț) 13,01. (TR. BARBĂLATĂ — coresp.).

● **BUCUREȘTI.** Iași — Constructorul 107—96 (79—50; 28—46), C.A.U. II — Constructorul 108—91 (74—46; 34—45), C.A.U. II — Iași 113—104 (68—69; 45—35). Dintre rezultatele individuale: 1,90 la înălțime — P. Stănășel (Iași) și 56,26 la ciocan — V. Popescu (C.A.U. II).

● **CONSTANȚA.** Progresul — Constanța 130—80 (80—41; 50—39), Progresul — Galați 147—41 (97—12; 50—29); Constanța — Galați 106—44 (56—16; 50—28). Doar în probele feminine s-au obținut cîteva rezultate notabile: **400 m:** Fița Rafira (Galați) 59,7; **greutate:** Anca Gurău (Progr.) 13,88; **înălțime:** Mariana Matei (Galați) 1,56. (C. POPA — coresp. principal).

● **ORADEA.** Bihor — Sibiu 134—77 (78—53; 56—24), Bihor — Mureș 126—91 (70—58; 56—33), Mureș — Sibiu 115—85 (66—56; 49—29). Cîteva rezultate individuale: BĂRBAȚI — **110 mg:** I. Biro (Mureș) 15,3; **triplu:** E. Rotaru (Sibiu) 14,27; **ciocan:** Fr. Schneider (Sibiu) 56,80; FEMEI — **înălțime:** C. Toma (Bihor) 1,57, O. Fullaș (Bihor) 1,54; **suliță:** L. Doți (Mureș) 42,54 (I. GHIȘA — coresp. principal).

● **REȘIȚA.** Dolj — Caraș Severin 102—66 (54—42; 48—24), Dolj — Maramureș 103—62 (50—44; 53—18), Maramureș — Caraș Severin 87—81 (59—42; 28—39). S-au remarcat: Sorin Păsulă (Caraș Severin) — 11,0 la 100 m și 50,5 la 400 m, Florin Sișu (Dolj) — 14,12 la triplu, Iolanda Menis (Dolj) — 37,51 la disc. (A. RUDEANU — coresp.).

CLASAMENTE GENERALE DUPĂ 3 ETAPE

CATEGORIA A

1.	Dinamo	6	6	0	+367	12
2.	Steaua	6	5	0	1 +267	10
3.	C.A.U. I	6	4	0	2 +179	8
4.	Ciuj	6	4	0	2 +133	8
5.	Metalul	6	2	0	4 — 59	4
6.	Rapid	6	2	0	4 —162	4
7.	Brașov	6	2	0	4 —204	4
8.	Argeș	6	1	0	5 —206	2
9.	Timiș	6	1	0	5 —315	2

CATEGORIA B, SERIA I

1.	Progresul	6	6	0	0 +232	12
2.	C.A.U. II	6	6	0	0 +219	12
3.	Bacău	6	5	0	1 +106	10
4.	Neamț	6	4	0	2 + 94	8
5.	Iași	6	2	0	4 + 63	4
6.	Constructorul	6	2	0	4 + 9	4
7.	Constanța	6	1	0	5 —180	2
8.	Ilfov	6	1	0	5 —184	2
9.	Galați	6	0	0	6 —409	0

CATEGORIA B, SERIA A II-A

1.	Prahova	6	6	0	0 +268	12
2.	Bihor	6	4	0	2 +151	8
3.	Dolj	6	4	0	2 + 99	8
4.	Mureș	6	4	0	2 + 80	8
5.	Hunedoara	6	4	0	2 — 27	8
6—7.	Maramureș	6	2	0	4 — 96	4
6—7.	Sibiu	6	2	0	4 — 96	4
8.	Arad	6	1	0	5 —113	2
9	Caraș Sev.	6	0	0	6 —266	0

NOTA. — Rezultatele întîlnirilor și clasamentele sînt provizorii, urmînd a se modifica după aflarea rezultatelor realizate la J.O. de componența echipelor, performanțe ce vor fi luate în considerație la calcularea punctajelor definitive.

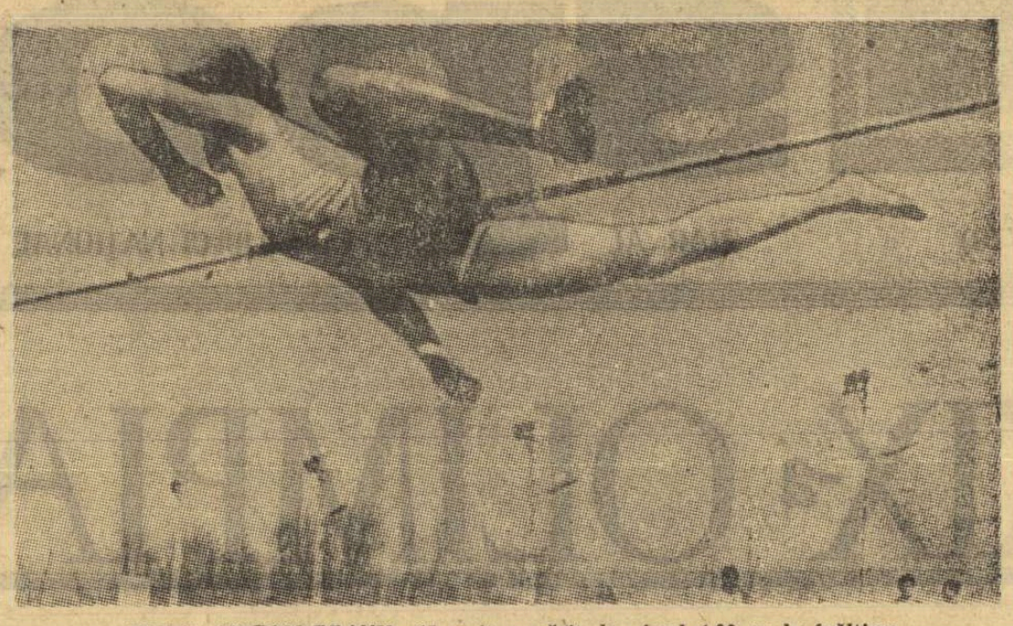

MIHAI NEGOMIREANU (17 ani) a sărit la Arad 1,93 m la înălțime

S-A ÎNCHEIAT COMPETIȚIA DE CALIFICARE PENTRU DIVIZIA A

Duminică, s-a desfășurat ultima etapă a campionatului de calificare în divizia A la lupte greco-romane și libere. După consumarea celor patru etape se cunosc 7 din cele 8 echipe calificate: **libere:** gr. I — **Crișul Oradea,** gr. a II-a — **Electroputere Craiova,** gr. a III-a — **Metalul Tîrgoviște,** gr. a IV-a — **Progresul Brăila, greco-romane:** gr. a II-a — **Vagonu Arad,** gr. a III-a — **C.S.M. Reșița,** gr. a IV-a — **Flamura roșie Tulcea.** În grupa I cîștigătorul va fi decis după rezolvarea contestațiilor, pretendente fiind Chimistul Baia Mare și Mureșul Tg. Mureș.

Rezultatele ultimei etape la greco-romane: LA BAIA MARE: Chimistul Baia Mare cu Mureșul Tg. Mureș 16—12, cu Nicolina Iași 28—4, cu Iprofil Rădăuți 17—15, Mureșul cu Iprofil 19—13, cu Nicolina 27—5, Iprofil cu Nicolina 23—5. LA ORADEA: Vagonul Arad cu Crișul Oradea 18—14, cu Olimpia Satu Mare 19—13, cu C.S.M. Cluj 16—12, Olimpia cu Crișul 20—8, cu C.S.M. 22,5—9,5, Crișul cu C.S.M. 23—9. **(I. Ghișa, coresp.).** LA PLOIEȘTI: Petrolul Ploiești cu Carpați Sinaia 19—5, cu Marina Mangalia 21—7, cu Flamura roșie Tulcea 20—8, Flamura roșie cu Marina 14,5—13,5 cu Carpați 20—10, Marina cu Carpați 23—5. **(A. Vlăsceanu,** coresp.). LA PITEȘTI: C.S.M. Reșița cu C.S.M. Pitești 16—16, cu Muscelul Cîmpulung 23—9, C.S.M. Pitești cu Muscelul 16—16. **(I. Feteanu,** coresp.). **La lupte libere:** LA ORADEA: Crișul Oradea cu Vagonul Arad 19—13, cu Chimistul Baia Mare 24—4, cu Constructorul Suceava 17—5, Constructorul cu Chimistul 18,5—13,5, cu Vagonul 16—16, Chimistul cu Vagonul 15—13. LA TIMIȘOARA: C.F.R. Timișoara cu Electroputere Craiova 21,5—10,5, cu Metalul Hunedoara 15—13, cu Jiul Petrila 17,5—14,5, Electroputere cu Metalul 18—14, cu Jiul 18—6, Metalul cu Jiul 18—10. **(C. Crețu,** coresp.). LA ODORHEIUL SECUIESC: Lemnarul Odorhei cu Metalul București 21—7, cu Autosport Sf. Gheorghe 21—7, cu Metalul Tîrgoviște 14—6, Metalul T. cu Metalul B. 21,5—10,5, cu Autosport 24—8, Metalul B. cu Autosport 16—16. LA BRĂILA: Progresul Brăila cu Energia Constanța 16—12, cu Nicolina Iași 20—4, Energia cu Nicolina 20—12. **(D. Cristache,** coresp.).

DINAMO BUCUREȘTI a cîștigat „Cupa Iașului"

La competiția de tir dotată cu *„Cupa Iașului"* au participat sportivi de la Steaua, Olimpia, Dinamo — toate din București — Petrolul Ploiești, Letea Bacău și Medicina Iași. Pe primul loc s-au clasat experimentații țintași de la Dinamo, iar pe doi, tinerii trăgători de la Medicina.

REZULTATE: armă liberă calibru redus 3x40 focuri: 1. Gh. Vasilescu (Olimpia) 1134 p. 2. Gh. Sicorschi (Dinamo) 1129 p, 3. T. Ciulu (Steaua) 1104 p; 60 focuri poz. culcat: 1. Gh. Vasilescu 594 p, 2. Gh. Sicorschi 591 p, 3. T. Ciulu 585 p; armă standard 60 focuri poziția culcat: 1. Ana Goreti (Olimpia) 588 p, 2. G. Levban (Medicina) 568 p, 3. Magda Borcea (Dinamo) 587 p, 3×20 focuri: 1. Ana Goreti 562 p, 2. Magda Borcea 546 p, 3. Elena Nistor (Steaua) 545 p; armă sport 3×20 focuri juniori: 1. I. Codreanu (Steaua) 514 p, 2. D. Barbu (Dinamo) 489 p, 3. V. Antonescu (Olimpia) 484 p; 3x20 focuri junioare: 1. A. Coșulschi (Medicina) 483 p, 2. A. Georgescu (Olimpia) 479 p, 3. V. Gancev (Medicina) 478 p. Probele de armă standard juniori și junioare au fost cîștigate de următorii: 60 focuri poz. culcat juniori — N. Chirițescu (Medicina) 581 p, 60 focuri culcat junioare — V. Stroe (Dinamo) 585 p; 3×20 focuri juniori — V. Gozodea (Medicina) 550 p; 3×20 focuri junware — V. Stroe 552 p. Clasament general: 1. DINAMO BUCUREȘTI 74 p, 2. Medicina Iași 69 p, 3. Olimpia București 65 p, 4. Steaua București 54 p, 5. Medicina Iași II 29 p, 6. Petrolul Ploiești 21 p.

D. DIACONESCU,
coresp. principal

ÎN PREZIUA A DOUĂ STARTURI

■ A XVIII-A OLIMPIADĂ DE ȘAH ■ FINALA CAMPIONATULUI REPUBLICAN FEMININ

● Între 17 octombrie și 7 noiembrie, se desfășoară la Lugano (Elveția) cea de a XVIII-a ediție a campionatului mondial pe echipe, tradițional denumit „Olimpiada de șah". Și-au anunțat participarea 56 de reprezentative de țări, ceea ce constituie un record în istoria competiției. Echipa României, care n-a lipsit din finalele ultimelor patru ediții, se prezintă la Lugano în următoarea alcătuire: *Florin Gheorghiu*, mare maestru internațional, *Victor Ciocîltea, Theodor Ghițescu, Dolfi Drimer, Bela Soos*, maeștri internaționali, *Emil Ungureanu*, maestru. Echipa este însoțită de președintele F.R.Ș., Cornel Pacoste — care va lua parte și la Congresul F.I.D.E. — și de antrenorul Veniamin Ursеanu.

Florin Gheorghiu

● Concomitent cu Olimpiada de șah, cititorii noștri vor putea urmări și relatările la zi asupra unui eveniment șahist din țară. La Oradea începe finala campionatului republican feminin, la care sînt calificate 16 competitoare: *Gertrude Baumstarck* — deținătoarea titlului — *Alexandra Nicolau, Elisabeta Polihroniade, Margareta Teodorescu, Margareta Perevoznic, Maria Pogorevici, Eleonora Jianu, Rodica Reicher, Elena Răducanu, Suzana Makai, Maria Desmireanu, Veturia Simu, Emilia Chiș, Aurelia Solomonovici, Hilda Petri* și *Margareta Juncu*. Turneul va fi arbitrat de T. Nicoară și dr. Șt. Makai.

DUPĂ FINALA CAMPIONATULUI NAȚIONAL PE ANUL 1968

ECHIPE CU ȘI FĂRĂ PREGĂTIRE

Campionatul național pe anul 1968 s-a încheiat cu un nou succes al oinarilor de la C.P. București, care au îmbrăcat pentru a doua oară consecutiv tricourile de campioni ai țării, aflîndu-se la al cincilea titlu cucerit din 1961, cînd a luat ființă echipa. Cum se explică valoarea constantă a jucătorilor bucureșteni? Răspunsul: fără a neglija jocul la „prindere", ei au apărut într-o formă ascendentă la „bătaia mingii", unde au acumulat, în meciuri decisive, multe puncte suplimentare, ceea ce le-a asigurat victoria. Principalii realizatori: Gălățeanu și Drăghici. Campionii au dovedit și o gîndire tactică superioară la „prindere", acțiunile lor, conduse inteligent de Dacău, Anton și Bărbieru (cei mai buni apărători), soldîndu-se cu faze spectaculoase în urma cărora grupe de cîte 4—5 jucători au trecut, fără a fi jucate, prin cele două culoare. Se poate afirma cu certitudine că echipa pregătită de cunoscutul antrenor Alexandru Rafailescu este o campioană merituoasă.

Timpul nefavorabil din primele două zile ale turneului final a creat concurenților dificultăți în execuțiile tehnice, solicitîndu-le un plus de concentrare în momentele cheie, fiind astfel supuși unei serioase verificări a stadiului pregătirii lor. Din meciurile susținute în aceste condiții grele a rezultat că echipele Biruința Gherăești (instructor voluntar Eugen Cocuț), Viața Nouă Olteni (prof. Ion Albu) și Avîntul Frasin (maestrul sportului Ion Munteanu) au progresat, arătînd o bună circulație a mingii la „prindere" și o mai mare siguranță în loviturile cu bastonul. Dinamoviștii bucureșteni, cu mulți tineri în formație și cu o pregătire morală scăzută, n-au mai constituit principalii adversari ai campionilor. De asemenea, ne așteptam la o comportare mai bună de la echipa Drum Nou Boureni (care are antrenor salariat) și, îndeosebi, de la Avîntul Valea Roșie (locul VI în clasamentul final), în formația căreia figurează jucători experimentați. În schimb, jucătorii de la Avîntul Valea Roșie s-au remarcat prin acte de indisciplină care au culminat cu absența lor de la încheierea festivă a competiției. Această echipă, care nu e alta decît fosta campioană a țării, Avîntul Curcani, trece în prezent printr-o acută criză. Cauzele regresului și ale actelor de indisciplină trebuie căutate în neînțelegerile interne, fapt pentru care în comuna Curcani, unul din leagănele sportului nostru național, oina începe să pălească. În sfîrșit, ultima clasată, Izvorul Chiuești, s-a prezentat atît de slab încît unii dintre jucătorii ei nu cunoșteau prea bine nici regulamentul jocului.

Pe podiumul premiaților actualului campionat național de oină, căpitanii echipelor C. P. București — Ilie Dacău, Biruința Gherăești — Eugen Cocuț și Dinamo București — I. Chițu

Foto · EMIL BUCUREȘTEANU

Turneul final al campionatului național de oină, desfășurat după părerea noastră după o formulă care nu a permis să ne dăm seama pe deplin de potențialul fiecărei echipe (s-a jucat numai tur), reclamă o organizare mai corespunzătoare verificării valorice a participantelor la finala pe țară. O sugestie: fără a se prelungi timpul afectat întrecerilor (și deci cu aceleași cheltuieli), echipele pot fi împărțite în două grupe valorice, unde să-și dispute întîietatea tur-retur, iar învingătoarele seriilor respective să se întîlnească într-un meci dublu pentru desemnarea campioanei. Și încă ceva: ar fi bine să se programeze turneul final într-o perioadă în care să se evite eventualul timp ploios și răcoros.

Tr. IOANIȚESCU

PATINAJUL SE AFLĂ ÎN PRAGUL UNUI NOU AVÎNT

(Urmare din pag. 1)

— Pînă la Jocurile de la Sapporo mai sînt patru ani. Cum se reflectă, de pe acum, în activitatea federației, aceste pregătiri olimpice?

— În primul rînd, noul regulament elaborat de comisiile tehnice ale F.R.P., la care și-au dat contribuția cei mai buni dintre specialiștii noștri în patinaj, este operant pentru o perioadă de patru ani: 1968—1972. Sînt anii în care urmează să fie aleși cei mai buni dintre patinatorii noștri, în ramura artistică și cea de viteză, pentru a putea păși în întrecerea olimpică.

Un început s-a făcut la Grenoble, cînd țara noastră a fost reprezentată în concursul de patinaj artistic de către micuța Beatrice Hușțiu, cea mai tînără participantă la Olimpiada de iarnă. Faptul că ea a obținut aprecierea publicului și a arbitrilor, mai ales pentru evoluția la exercițiile liber alese, constituie pentru noi un motiv de satisfacție. Bineînțeles, că nu am urmărit o performanță deosebită cu această patinatoare care abia împlinise 11 ani în preajma debutului său olimpic. Pentru Sapporo, însă, pretențiile noastre vor fi mai mari și trebuie să ne pregătim din timp pentru a le onora.

O măsură importantă este constituirea loturilor reprezentative cuprinzînd un număr de 37 de patinatori și patinatoare, la artistic și viteză. Lor le vor fi asigurate cele mai bune condiții de pregătire, fiindcă din rîndul acestora vor fi desemnați reprezentanții României la viitoarea ediție a J.O. În marea lor majoritate sînt tineri, copii chiar, elemente pe care specialiștii ni le-au recomandat ca fiind cele mai apte de progres. Firește, însă, porțile lotului rămîn deschise oricărui alt patinator talentat, care se va afirma în mod deosebit de-a lungul acestor 4 ani de pregătire.

— Intenționăm să dăm publicității, într-un număr viitor al ziarului nostru, lista celor selecționați. Acum, v-am ruga să ne precizați în ce condiții au decurs pregătirile acestor patinatori în pragul actualului sezon?

— Spre deosebire de anii precedenți, acest capitol s-a arătat deosebit de bogat în activitate. Un număr de 20 de patinatori artistici s-au antrenat în Cehoslovacia, în perioada lunii august, în condițiile patinoarelor acoperite. Apoi, Elena Moiș, campioana țării, ca și Beatrice Hușțiu, au continuat să se antreneze, la Füssen și, respectiv, Garmisch, sub conducerea unor specialiști reputați. Patinatorii de viteză, care în perioada de vară au beneficiat de pregătire la munte și pe litoral, vor pleca în cadrul cluburilor lor pentru antrenamente și concursuri pe piste artificiale, în R.D. Germană și Ungaria.

— După cum vedem, există și obiective de calendar competițional mai apropiate. Am putea să le enumerăm pe cele mai importante?

— Pentru sezonul 1968—69 principalul obiectiv este participarea la campionatele europene de patinaj artistic, programate la Garmisch-Partenkirchen, în februarie. Pînă atunci, patinatorii vizați pentru selecție vor concura în întreceri internaționale la Karl Marx-stadt, Lodz și Moscova. Desemnarea reprezentanților noștri la C.E. se va face după concursul internațional de la București, în zilele de 27—29 decembrie.

Patinatorii artistici juniori vor concura la Criteriul speranțelor olimpice (Minsk, februarie), iar juniorilor vizîști le este prevăzută aceeași competiție, la Leningrad, precum și participarea la un puternic concurs în Olanda. Să nu uităm, apoi, firește, competițiile interne, din rîndul cărora se disting campionatele republicane, care se vor desfășura după o formulă îmbunătățită, apoi „Cupa României", concursul speranțelor dotat cu „Cupa Cutezătorii" și altele.

— Care vor fi principalele „sedii" de activitate internă, de ce patinoare vom dispune?

— În București vor activa cele două patinoare artificiale — „23 August" și Floreasca — care urmează să-și deschidă porțile încă în această lună, dacă vremea o va permite. La ambele s-au adus îmbunătățiri în instalațiile de fabricare și întreținere a gheții. La Brașov, patinoarul asociației sportive Petrolul va beneficia de o suprafață de 800 mp și urmează să fie acoperit. În fine, O.N.T.-ul ne promite pentru sfîrșitul acestui an inaugurarea noului patinoar artificial de la Poiana Brașov.

Un important capitol în dotarea activității de patinaj cu baza materială necesară este construirea pistei artificiale pentru patinatorii de viteză, în Capitală. Lucrările de definitivare a proiectului sînt avansate, ceea ce dă speranțe tuturor entuziaștilor patinajului viteză. Știm prea bine că fără o pistă artificială, care ne lipsește pînă acum, progresele în această ramură sportivă sînt foarte greu de făcut.

Punem bază și pe activitatea care se poate duce pe patinoarele naturale. La București ca și în orașele din provincie, comisiile locale vor trebui să depună mai multe eforturi ca în trecut pentru amenajarea acestor patinoare, puncte de atracție pentru marea masă a iubitorilor sportului pe patine. Cu cît vom avea mai mulți patinatori, avem și mai multe șanse de a crește campioni!!

Sîntem convinși că prin entuziasmul tuturor celor legați de activitatea patinajului, prin sprijinul ce ni-l acordă Consiliul Național pentru Educație Fizică și Sport, vom reuși ca în scurt timp să promovăm pe o treaptă superioară această disciplină sportivă, atît de îndrăgită și în țara noastră.

LA UN PAS DE... PERFORMANȚĂ!

Începînd din această săptămînă, în fiecare vineri, cei mai tineri sportivi, școlarii, vor avea prilejul să urmărească multiplele aspecte ale activității lor competiționale (îmbogățită acum, o dată cu înființarea diviziei naționale școlare și de juniori), urmărind rubrica noastră: „LA UN PAS DE... PERFORMANȚĂ".

Vor fi publicate rezultate din principalele competiții rezervate școlarilor, clasamente, portrete de sportivi fruntași, note și comentarii, reportaje.

Așteptăm și sugestiile elevilor în legătură cu conținutul acestei rubrici. Îi rugăm, totodată, pe corespondenții noștri să ne transmită, în fiecare luni, în afara rezultatelor înregistrate în întrecerile școlare de volei, handbal, baschet și alte sporturi, scurte portrete și reportaje, însoțite de ilustrații despre elevi, sau echipe fruntașe.

MEXICO

PREZENȚI ÎN FIECARE ZI LA OLIMPIADĂ CU

TELEVIZORUL DACIA

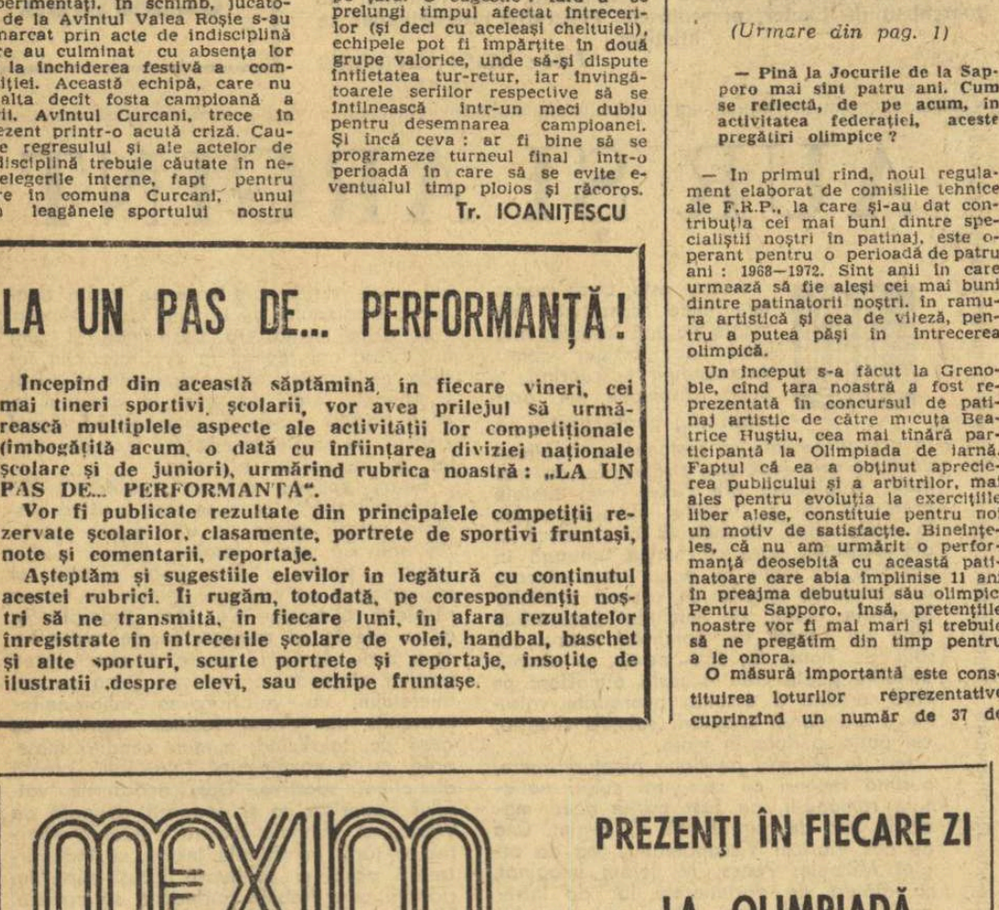

Prețul lei 5 100.

Se vinde și cu plata în rate.

Debut competițional la ciclocros

UNIREA GIURGIU, O PLĂCUTĂ SURPRIZĂ

Pe un traseu nou situat în cartierul Balta Albă a fost inaugurat duminică dimineața sezonul de toamnă la ciclocros. Cei 2 km ai buclei n-au prezentat dificultăți deosebite, permițînd cicliștilor să se reacomodeze cu acest gen de curse. La startul probelor au fost prezenți — ca de obicei în ultima vreme — numai alergători fără performanțe de răsunet în palmares. Disputele au fost însă interesante, au plăcut celor cîteva sute de spectatori prezenți pe traseu. Iată clasamentul „CUPEI DE TOAMNĂ", competiție organizată în condițiuni bune de C.M.E.F.S. București:

Biciclete de turism (3 ture, 6 km): 1. IONEL COVEI (UNIREA GIURGIU) 20:53; 2. N. Matei (C.P.B.) 23:45; 3. C. Borzea (C.P.B.) 23:49

Semicurse (3 ture, 6 km): 1. CEZAR JIPA (UNIREA GIURGIU) 19:57; 2. N. Voican (C.P.B.) 21:21; 3. Gh. Voiculescu (Steaua) 22:33.

Juniori mici (6 ture, 12 km): 1. T. DRĂGAN (VOINȚA BUC.) 38:28; 2. P. Cirneanu (Steaua) 40:16; 3. M. Popescu (Olimpia) 40:26.

Juniori mari (8 ture, 16 km): 1. D. STANCA (SC. SP. 2) 48:31; 2. S. Suditu (Olimpia) 48:45; 3. V. Grigore (Dinamo) 49:43.

Seniori (10 ture, 20 km): 1. V. RAȚOI (VOINȚA) 57:58; 2. D. Ferfelea (Steaua) 58:31; 3. T. Puterici (Steaua) 58:42; 4. C. Popescu (Voința) 59:51; 5. Gh. Toader (Voința) 1 h 01:02 6. P. Drăgan (Voința) 1 h 02:21.

O subliniere specială pentru sportivii de la Unirea Giurgiu care se dovedesc nu numai consecvenți în afecțiunea lor față de ciclism, dar și bine pregătiți.

ȘCOALA SPORTIVĂ Nr. 2
ANUNȚĂ

Redeschiderea cursurilor de inițiere în sport pentru copii și tineret (între 4 și 18 ani) la:

— **GIMNASTICA ARTISTICĂ** (de la vîrsta de 6 ani) fete
— **GIMNASTICA CORECTIVĂ** (de la vîrsta de 6 ani) fete și băieți
— **JUDO** (de la vîrsta de 7—18 ani) fete și băieți
— **PATINAJ ARTISTIC** (de la vîrsta de 6—10 ani) fete și băieți
— **TENIS DE CÎMP** (de la vîrsta de 7—14 ani) fete și băieți
— **SCHI** (de la vîrsta de 7—14 ani) fete și băieți

care se desfășoară în cicluri lunare cu cîte 2 ore pe săptămînă, începînd cu ziua de 7 a fiecărei luni.

De asemenea anunță DESCHIDEREA CURSURILOR DE IARNĂ pentru inițierea copiilor între 4—14 ani la INOT

care se desfășoară cu începere de la 7 octombrie a.c. în cicluri lunare cu lecții de cîte 2 ore pe săptămînă.

Înscrierile se fac zilnic între 8—14 la sediul școlii din bd. Dimitrov 128 (tramvai 14, troleibuz 85, la stația Avrig).

Informații suplimentare la telefon 35.25.08.

RAFINĂRIA PITEȘTI

angajează de urgență următorul personal:

— ingineri de prelucrarea țițeiului, vechimea 5—7 ani;
— maiștri principali prelucrarea țițeiului;
— operatori mecanici turbine exploatare, categoriile 7 și 8;
— electricieni AMA, categoriile 7 și 8;
— operatori stație de mineralizare apă, cat. 7 și 8;
— lăcătuși mecanici compresoare, categ. 6 și 7;
— electricieni cameră comandă CET, categ. 5, 6, 7, 8;
— electricieni PRAM, categoriile 5, 6, 7, 8;
— translator limba germană, sau tehnician, ing. chimist, ing. petrolist care cunoaște limba germană.

Se asigură locuință în orașul Pitești.

fotbal

DIN CARNETUL CRONICARULUI

„DIN DULCE TÎRGUL IEȘILOR"

● **Minutul 17 al meciului** dintre „Poli" Iași și Rapid. O ambuscadă la mijlocul terenului, o „talpă" a lui Pop la genunchiul lui Ștefănescu... În fond, un faulț ca toate celelalte, numai că Ștefănescu (nota bene) — CĂPITANUL ECHIPEI IEȘENE (!?) — a început să alerge după rapidist pentru a-i aplica o corecție. Legea talionului... Ștefănescule, nu e păcat de banderolă?

Ca să nu mai amintim și despre „poliță" achitată de el lui Dumitru, în urma căreia l-a expediat pe bucureștean pe tușă timp de 6 minute!?

● Răducanu, revenit între buturi după cîteva săptămîni de absență, a apărut neinspirat, greșind fatal la primele două goluri... După meci, supărat, ne-a arătat genunchiul umflat: **„Am fost lovit încă din prima repriză, dar am vrut să apăr, să-i ajut pe băieți".**

Pe Răducanu îl înțelegem. Pe antrenorii Rapidului nu prea...

● Antrenorul I. Justin despre forma „speranței" Deleanu (component al lotului național), care traversează o perioadă depresivă a carierei sale: „Coco (n.n. Deleanu) **pare că-și revine în formă. În ultimele meciuri l-am notat cu 3 și, respectiv, 4. Astăzi l-am „punctat" între 5 și 6".**

Curat revenire de formă (!?). Deci Deleanu ne-a rămas în continuare dator...

Ov. I.

STRÎMBEANU

Blond, statură medie, viva ce, ambițios, iată un început de portret al mijlocașului dreapta de la Universitatea Craiova.

În acest campionat, Strîmbeanu a manifestat, meci de meci, un potențial excelent, a dat din prima etapă un randament optim și a rămas de atunci egal cu el însuși, ceea ce, trebuie să recunoaștem, este o realizare extrem de dificilă. Travaliul efectuat de el într-un meci este impresionant. Aleargă enorm, trăiește fiecare fază, indiferent dacă ea se consumă aproape sau departe de el, este un maestru al deposedării, recuperează de la adversar 20—30 mingi (deci neutralizează tot atîtea intenții ofensive), domină ca un monitor zona din jurul său, își servește coechipierii cu „mingi" ideale, pe scurt, dă senzația că se află mereu acolo unde trebuie și că face ceea ce e oportun și necesar. Împreună cu Ivan alcătuiește o linie de pavăză în apărare, de organizare și de aprovizionare în atac. E dîrz și nu cunoaște oboseala.

În aceste rînduri se găsesc opiniile, mereu întărite, ale unui mare număr de specialiști, tehnicieni și ziariști. Pe fundul penuriei actuale de valori, ar fi trebuit ca Strîmbeanu să găsească ușor drumul spre pragul echipei naționale. Paradoxal, dar nu s-a întîmplat așa. Fiindcă porțile reprezentativei sînt deschise și închise de antrenorul Angelo Niculescu, care privește, dar nu vede, ascultă și citește, dar înțelege într-o manieră sui generis.

De aceea, băieții Axente, Domide, Popa, Niculescu („U" Craiova), Dumitrache, Sălceanu și alții care au marele și de neiertatul defect al talentului juvenil așteaptă să se îndepărteze cît mai mult de granița considerată improprie a celor 20 de ani.

R. B.

„EREȚII ȘI PORUMBEII"

Ni-l amintim cu toții. Un joc naiv al copilăriei. „Porumbeii" erau întotdeauna prinși de „ereții care le tăiau aripile"... Jocul de la Arad a semănat în multe privințe cu „ereții și porumbeii". Naivii fotbaliști de la Vagonul s-au avîntat în joc cu candoarea porumbeilor... Macavei, Arnotchi, Adam au creat, cîteva minute, frumoase iluzii spectatorilor. Doar cîteva minute. Pentru că foarte iute a venit replica — sobră, eficace, neîndurătoare — a adversarilor. Apărarea oaspeților a prins într-un clește de oțel „zborul" nevinovat al înaintașilor arădeni, iar atacanții Creiniceanu, Tătaru, Pantea și Voinea au făcut ce au vrut cu apărarea cvasi-spectatoare a gazdelor.

La 7 zile după trista „aventură" cu Crișul, fotbaliștii de la Steaua (fără Hălmăgeanu, Constantin și Jenei, toți trei accidentați) și-au reamintit că titlu de campioană îi mai obligă! Socotim, însă, că victoria lor nu trebuie considerată o performanță deosebită pentru simplul motiv că replica gazdelor a fost atît de modestă, de nevinovată și de neajutorată cum nu ne amintim să fi văzut de multă vreme în jocurile noastre de divizia A. Din acest motiv și notele acordate jucătorilor bucureșteni în cronica meciului au ținut seama de „obstacolul" pe care ei l-au avut de trecut. Nu-i vom ajuta — realmente — nicicînd pe fotbaliștii steliști dîndu-le 9 și 10 la un meci aproape demonstrativ, cu adversari mult inferiori. Poate că tocmai, gîndindu-ne bine, aprecierile și laudele nemăsurate în împrejurări minore au fost, într-un fel, premise ale eșecurilor fotbaliștilor de la Steaua, în confruntări decisive, importante.

M. P.

P.S. Înaintea jocului cu Vagonul, fotbaliștii de la Steaua au depus o croană de flori la mormîntul celui care a fost marele nostru fotbalist Iosif Petschovschi. Un gest de pios respect al urmașilor.

CELE DOUĂ MECIURI

Sîmbătă, pe „Republicii", am asistat în același timp la două meciuri. În teren s-au întrecut Progresul și U.T.A., iar în tribune s-a dat o aprigă bătălie... vocală între galeriile celor două echipe. Despre joc, s-a scris pe larg în cronicile apărute în presă. Despre cel de-al doilea „meci", neprevăzut, nu s-a amintit decît foarte puțin, deși el a avut un larg ecou pe stadion, dînd partidei Progresul — U.T.A. o colorătură neobișnuită, mobilizatoare în ultimă instanță pentru ambele echipe.

Pe cît de mult ne-a plăcut, la un moment dat, această întrecere, pe atît ea avea să ne dezamăgească pe parcursul partidei, cînd unii dintre spectatorii care susțineau formația bucureșteană au pășit pe calea invectivelor, a huiduielilor, a unor condamnabile acte de huliganism (au aruncat cu pietre, cu bucăți de lemn, cu sticle).

Desigur, ar fi greșit să-i blamăm pe toți cei care, sîmbătă, au făcut parte din galeria Progresului (mulți dintre ei și-au încurajat echipa în mod civilizat). Dar faptele din finalul partidei și de după meci trebuie înfierate cu toată tăria, chiar dacă ele sînt doar opera a cîțiva irresponsabili, cărora le-ar sta mai bine în locuri de reflecție, supravegheate, decît în tribunele stadioanelor de fotbal. Apropo: au fost depistați unul sau doi dintre acești huligani. Obișnuita amendă s-a dovedit ineficientă. Pe cînd, deci, traducerea lor în fața justiției, pe cînd un proces pe care vrem să-l facem public?

Arbitrul N. Cursaru a fost criticat destul și pe merit. Dar el a mai comis o greșeală, pe care i-o reproșăm cel mai mult: aceea de a nu fi pus capăt meciului în momentul cînd primele „obuze" cădeau pe teren. În această situație, echipa organizatoare ar fi fost învinsă cu 3—0 de proprii ei suporteri! Ceea ce ar fi constituit o învățătură de minte și pentru alți amatori de scandaluri...

Jack BERARIU

Variații pe o temă adeseori discutată

„FAVORITUL ORAȘULUI"

...Foto Studio. Strada principală. Din vitrină, un chip plăcut, de june-prim, ne zîmbește din... două tablouri „artistice", care recomandă personalitatea magazinului. Ne gîndim că responsabilul acestui studio fotografic nu este numai un artist de meserie, ci este și un om cu „fler" comercial. De ce? Pentru că și-a garnisit vitrina cu chipul uneia din personalitățile adulate ale orașului și care este („ghici ciupercă ce-i?") tocmai un fotbalist...

În Bacău, nu credem să existe sportiv mai popular, mai cunoscut și mai discutat decît junele-prim din cele două tablouri, VASILE PANAIT. I se spune sau se vorbește despre el la modul „bădia Vasile", „maestre" etc... O curiozitate, însă: „maestrul" nu joacă cam de multă vreme în prima echipă a dinamoviștilor. Cu toate acestea, concitadinii săi sînt statornici și credincioși favoritului lor. Și oftează: „Dacă ar juca bădia Vasile!..." Un asemenea oftat colectiv, receptat întîmplător într-un cerc de suporteri ai echipei băcăuane, m-a îndemnat să discut cu acest „favorit al orașului". Eram curios să-i aflu părerile și să descopăr psihologia (pe care o bănuiam deosebită) unui personaj, orice s-ar zice, aparte. Mă așteptam, mărturisesc, să întîlnesc un nemulțumit care se consideră profund nedreptățit de situația sa actuală (Panait este de cîteva luni rezervă la Dinamo Bacău).

Recunosc, așteptările mi-au fost parțial confirmate, parțial dezise. Am întîlnit un om lucid. Un spirit critic și autocritic pe alocuri impresionant. „Au făcut din mine aproape un fetiș. Acum cîțiva ani, această adorație, măgulitoare, firește, pentru orice tînăr, mi-a făcut, de fapt, mai mult rău. Este foarte greu să nu sari peste cal cînd mișcînd doar un deget, toate problemele tale curente se rezolvă pe loc. Urmarea? Muncă mai puțină, pretenții tot mai mari, libertăți deosebite! Cine-i senator de drept? Băiatu'... Ceilalți jucători, unii dintre ei, ar vrea să te imite... Și toată istoria ține pînă într-o zi de COTITURĂ bruscă, brutală. De aici încolo nu-ți mai rămîn decît două căi: ori te TREZEȘTI, ori dispari ca fotbalist..."

— Deși după această interesantă și emoționantă profesiune de credință, o asemenea întrebare ar putea părea superfluă, vreau, totuși, să punem punctul pe „i": care din cele două căi ai ales-o?

— Prima. Valoarea, succesul le determină numai munca continuă, serioasă. Nici o „firmă" nu rezistă — de la sine — la infinit.

Nevoind să generalizăm cu orice preț, vom aminti, dacă mai este nevoie, că în fotbalul nostru au fost și mai sînt destui „favoriți ai orașului" (Constantinescu, Deleanu, Cuperman — la Iași, Iancu — la Constanța, Ivansuc, cîndva — la Cluj, Neagu, pînă nu de mult — la Galați, Deselnicu — la Craiova, N. Ionescu — la Ploiești, Adamache — la Brașov etc.) care și-au închipuit, sau își mai închipuie, că FĂRĂ EI NU SE POATE...

Se poate, a dovedit-o și o dovedește viața!

Iar morala, pe care a intuit-o bine Panait (cărula îi urăm un cît mai rapid come-back în echipa sa), ar putea fi exprimată și astfel: nu toți fiii (favoriții) risipitori au șansa să se mai întoarcă...

Marius POPESCU

CONSFĂTUIRE A ARBITRILOR DIN LOTUL REPUBLICAN

Mîine, la ora 11, are loc la sediul C.N.E.F.S., din str. Vasile Conta nr. 16, o consfătuire a arbitrilor de fotbal din lotul republican (din țară și din municipiul București).

MINI-STATISTICĂ ÎN „A"

● În cele 10 etape ale campionatului diviziei A s-au marcat 225 de goluri. În ultima etapă, s-au înscris 27 de goluri. Iată numărul de goluri realizate în fiecare etapă: 23 — etapa I, 21 — a II-a, 11 — a III-a, 22 — a IV-a, 16 — a V-a, 29 — a VI-a, 30 — a VII-a, 31 — a VIII-a, 15 — a IX-a, 27 — a X-a.

● În meciul Progresul — U.T.A., am asistat la un fapt rar întîlnit în campionatul nostru. S-au acordat trei penaltiuri! ÎN 10 ETAPE AU FOST DICTATE 15 LOVITURI DE LA 11 M. Au transformat: Petescu (U.T.A.), Circiumărescu și Oblemenco („U" Craiova), Adam (Vagonul), Codreanu (Rapid), Deleanu (Politehnica Iași) — 2, Oaidă (Progresul) — 2. Au ratat: Tătaru II (Steaua), Melenco (Farul), D. Ene (Dinamo Bacău), N. Alexandru (Crișul), Dobrin (F. C. Argeș) și Petescu (U.T.A.).

● CELE MAI EFICACE ÎNAINTĂRI: „U" Craiova — 23 goluri, Steaua — 20 de goluri, U.T.A. și Dinamo București — cîte 18 goluri, „U" Cluj și Vagonul — cîte 17 goluri.

● CELE MAI SLABE APĂRĂRI: Vagonul — 27 de goluri primite, „U" Cluj — 18 goluri, Farul — 17 goluri, „U" Craiova, Politehnica Iași, Dinamo Bacău și Rapid — cîte 15 goluri.

● În clasamentul golgeterilor conduce Oblemenco („U" Craiova) cu 8 goluri, urmat de Tufan (Farul) cu 7 goluri și Oprea („U" Cluj) cu 6 goluri.

● De la începutul campionatului, pe foile de arbitraj au fost consemnate TREI ELIMINĂRI. Iată numele celor trimiși pe tușă: Moldoveanu (Petrolul), în meciul cu Rapid (etapa I), Mustețea („U" Cluj), în partida cu F. C. Argeș (etapa a VII-a) și Marinescu (Progresul), în jocul cu Steaua (etapa a VIII-a).

SÎMBĂTĂ, PE STADIONUL REPUBLICII STEAUA — JIUL

Partida de fotbal dintre echipele Steaua și Jiul, din cadrul etapei a XI-a a diviziei naționale A, se va disputa sîmbătă pe stadionul Republicii, cu începere de la ora 15,30. În deschidere, de la ora 13,30, se vor întîlni echipele de tineret.

Trimisul nostru special, CĂLIN ANTONESCU, transmite din Manchester:

MANCHESTER UNITED ARE PROBLEME

Cu 24 de ore înaintea meciului-retur cu Estudiantes La Plata, din cadrul finalei „Cupei intercontinentale", Manchester United se află în fața unor grele probleme la alcătuirea formației. Matt Busby, antrenorul echipei engleze, a decis să nu anunțe „11"-le său decît înaintea loviturii de începere. Nu mai puțin de 6 titulari — printre care și faimosul Bobby Charlton — se află în tratament, în urma unor răniri suferite în meciul de la Buenos Aires și în partidele de ligă. Totuși se contează ca sigur pe participarea lui Law, Best, Craven, Morgan. Totodată, Matt Busby a făcut un apel către gazetarii sportivi, cerînd ca presa să nu producă agitație înainte de meci, pentru a se asigura condiții normale de desfășurare a jocului.

În tabăra argentiniană domnește o atmosferă de încredere. Antrenorul O. Zubeldia a anunțat că menține formația din primul meci. Estudiantes are nevoie de meci egal pentru a intra în posesia trofeului. Învingătorul poate fi desemnat și la golaveraj, iar la scor egal se dispută un al treilea joc, la Amsterdam, la 19 octombrie.

(N.R. **Telespectatorii din țara noastră pot urmări azi pe micul ecran transmisia directă a partidei Manchester United — Estudiantes La Plata, începînd de la ora 20,40).**

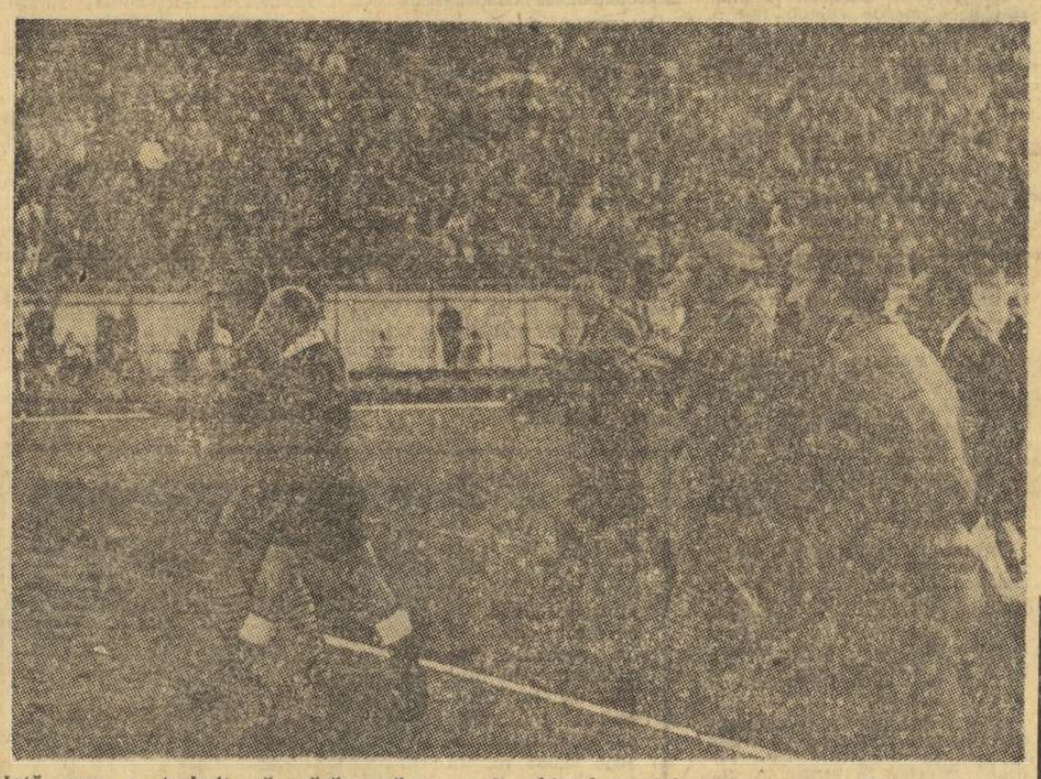

Iată cum a trebuit să părăsească terenul arbitrul meciului Progresul — U.T.A., Niculae Cursaru: sub protecția organelor de miliție și a jucătorilor Matei și Oaidă. Poate fi observat și huliganul care îl amenință cu degetul. Ținem fotografia la dispoziția organelor de resort, pentru a putea fi identificat

CEHOSLOVACIA ESTE NOUA CAMPIOANĂ A LUMII LA ȘAH PRIN CORESPONDENȚĂ

Cea de a V-a ediție a campionatului mondial de șah prin corespondență pe echipe masculine, disputată în intervalul aprilie 1965 — iulie 1968, a dat în final, după adjudecarea partidelor neterminate, un rezultat mai puțin scontat. Primul loc în clasamentul general și medaliile de campioni ai lumii au fost cucerite de reprezentanții Cehoslovaciei, care au reușit să depășească echipa U.R.S.S., favorita incontestabilă a competiției.

Iată clasamentul final al acestei atît de disputate ediții: 1. CEHOSLOVACIA 31½ puncte (din 48 posibile), 2. U.R.S.S. 30 p, 3. R.F. a Germaniei 29½ p, 4. R.D. Germană 26½ p, 5. Suedia 25 p, 6. Anglia 20 p, 7. Australia 19 p, 8. S.U.A. 18 p, 9. Turcia 6½ p.

AUREOLA U.T.A.-ei REZISTĂ TIMPULUI

După cîteva luni de tranziție, Cupa F. R. Fotbal pentru echipele de tineret-rezerve continuă acum sub forma unui campionat. A trecut perioada de organizare și de selecție, s-a înțeles, sperăm, care este rostul acestei competiții plasate între calitatea de junior și cea de titular al primelor formații din divizia națională A. Dorind să cunoaștem dinăuntru activitatea acestor laboratoare menite, în special, să ridice valoarea tinerilor fotbaliști, inaugurăm o suită de prezentări cu ajutorul celor ce trăiesc în intimitatea lor. Ziarul nostru a tratat și în trecut problematica dificilă și pasionantă a evoluției jucătorului de fotbal într-o etapă de tranziție decisivă. Reluînd tema dintr-un unghi nou, intenționăm nu numai să atragem atenția opiniei publice asupra viitoarei generații de fotbaliști, ci să facilităm un schimb direct și indirect de opinii între specialiști, să descoperim merite sau să combatem atitudini care amenință succesul unei idei bune.

Vom începe cu echipa de tineret-rezerve a U.T.A.-ei, nu doar dintr-o simplă coincidență, ci și ca un semn de recunoaștere a unor merite profunde în acest sens, devenite tradiție la această asociație într-o perioadă cînd moda era nu de a crește jucători, ci de a racola.

Interlocutor: IOSIF REINHARDT, care se ocupă de lotul tinerilor, împreună cu un alt inimos antrenor, DAN ALEXANDRU.

— Speranțele noastre se numesc: Ion Bătrîna (anul nașterii 1951), L. Broșovschi (1951), Viorel Sima (1950), Gh. Bodea (1950), R. Gottlieb (1949), T. Brîndescu (1949), Gabriel Vaștag (1950), A. Nagy (1951), Ion Atodiresei (1952), L. Schwartz (1950), Andrei Mercea (1950), Dan Ghirlea (1950), Vasile Pecican (1950), Cornel Dobai (1950), Ioan Gavrilaș (1950).

— V-am ruga să enunțați caracteristicile grupului, cu referiri la gradul calităților fizice și tehnice.

— Nu pot afirma că reprezintă începutul unei generații de fotbaliști dotați excelent. Dezvoltarea și calitățile lor fizice nu sînt optime, iar îndeminarea tehnică mi se pare doar acceptabilă. Mulți sînt lipsiți de forță (Gotlieb, Bodea, Schwartz, Nagy, Ghirlea). În schimb, Brîndescu e puternic, dar are o tehnică mai slabă. Tuturor le lipsește cîte ceva, încît nu există măcar unul care să fie înzestrat cu tot ce este caracteristic marilor jucători. Se apropie de acest standard doar Atodiresei.

— Sînteți satisfăcut de operațiunea de selecție?

— Nu. Suprafața de selecție e mică și îngrădită de regulament. Am oprit pe cei mai buni din cei ce-au trecut pe la noi. Majoritatea erau anul trecut în echipa de juniori (cîștigătoarea campionatului țării).

— Aproximativ cît și cum se antrenează acești tineri?

— 10—12 ore săptămînal. Nu concepem formația de tineret ca pe o echipă independentă; ea se pregătește împreună cu prima garnitură și în virtutea unei solide tradiții acordăm prioritate tehnicii. Dar nu ignorăm nici ceilalți factori, în special pe cel fizic. De două ori pe săptămînă se lucrează serios pentru dezvoltare și calități fizice.

DE JUVENTUTE

— De ce jucătorii proveniți din școala U.T.A.-ei au, în majoritate, o tehnică mai șlefuită?

— Nu găsesc decît o singură explicație. De la grupele de copii se obțin niște acumulări decisive. Mercea și Farmati îi obligă să execute de la această vîrstă în condiții grele și variate, iar principiul e respectat în continuare. Dacă Broșovschi are de executat într-un antrenament, de exemplu, 200 de lovituri, suita nu se desfășoară monoton, ci în circumstanțe cît mai dificile.

— Considerați că structura și conținutul antrenamentului efectuat de pleiada actuală de tineri se deosebesc de cele utilizate acum 5—6 ani? Prin ce anume?

— Modificări există. Facem antrenamente cu un grad de dificultate mai mare. A sporit numărul repetărilor și intensitatea efortului. Acordăm mai multă atenție pregătirii atletice. Facem apel la circuit și interval training, precum și alte metode actuale.

— Tinerii jucători beneficiază de o asistență medicală corectă?

— Fiecare ciclu săptămînal de pregătire începe cu controlul medical atent.

— Ce ne puteți spune despre mentalitatea grupului de tineri?

— Majoritatea tinerilor despre care vorbim sînt elevi ai școlilor profesionale, dovedesc simț al răspunderii, sîrguință și ambiție. Buna creștere, disciplina, comportarea civilizată au fost întotdeauna definitorii pentru atmosfera de la U.T.A. Așa era și pe vremea noastră, tradiția s-a păstrat și s-a transmis. Copiii care vin la U.T.A. sînt foarte emoționați și foarte bucuroși atunci cînd sînt primiți. Înseamnă că în jurul U.T.A.-ei există un fel de aureolă care atrage, coplesește și dă un sentiment de împlinire și mîndrie celor din incinta clubului.

Interviu realizat de **Romulus BALABAN**

CLASAMENT
Rezerve-tineret

1.	„U" Craiova	10	8	1	1	21- 6	17
2.	Dinamo Buc.	9	7	1	1	19- 5	15
3.	Petrolul	10	5	3	2	16- 9	13
4.	A.S.A. Tg. M.	10	6	1	3	18-14	13
5.	Crișul	10	5	2	3	12-10	12
6.	Steaua	10	5	1	4	31-15	11
7.	Farul	10	5	1	4	13- 7	11
8.	F.C. Argeș	9	4	3	2	7- 6	11
9.	Rapid	10	4	2	4	10-12	10
10.	Din. Bacău	10	3	3	4	18-12	9
11.	Polit. Iași	10	4	1	5	9-17	9
12.	U.T.A.	10	3	2	5	12-13	8
13.	„U" Cluj	10	2	3	5	12-22	7
14.	Vagonul	10	1	3	6	10-22	5
15.	Progresul	10	1	2	7	6-21	4
16.	Jiul	10	1	1	8	5-28	3

22 octombrie: TRAGEREA EXCEPȚIONALĂ LOTO

Sfîrșitul lunii octombrie este marcat de tragerea excepțională LOTO care se va efectua în ziua de 22, luni 21 octombrie fiind ultima zi pentru procurarea biletelor.

Ca și cele precedente, tragerea excepțională LOTO din 22 octombrie 1968 oferă autoturisme de diferite mărci și capacități cilindrice, în număr NELIMITAT: „VOLGA", „RENAULT 10 MAJOR", „MOSKVICI 408" cu 4 faruri și radio, pentru variantele cu 3 numere cîștigătoare din primele 3 extrase.

Se mai atribuie premii în numerar de valoare variabilă și premii fixe în bani.

Cu biletele seria „F" de 20 lei puteți participa la toate cele 10 extrageri însumînd în total 120 de numere.

Vă reamintim că la tragerea excepțională LOTO din 24 septembrie a.c. au fost atribuite 20 autoturisme și peste 4 600 premii în bani.

Nu uitați! Luni 21 octombrie este ULTIMA ZI de procurare a biletelor pentru tragerea excepțională LOTO din 22 octombrie.

● Astăzi miercuri 16 octombrie, la ora 19,30, va avea loc la București în sala din strada Doamnei nr. 2 tragerea concursului Prono-expres, după noua formulă tehnică „5 din 45". Tragerea nu va mai fi televizată, cum s-a anunțat anterior, ci radiodifuzată.

PRONOSPORT

premiile concursului nr. 41 din 13 octombrie 1968

Categoria I (13 rezultate) 5,5 variante a 18.902 lei.

Categoria a II-a (12 rezultate) 82,5 variante a 1.512 lei.

Categoria a III-a (11 rezultate) 611 variante a 306 lei.

ASTĂZI, ÎN GIULEȘTI

Stadionul Giulești găzduiește astăzi două întîlniri amicale de fotbal: de la orele 13,30: Rapid (tineret) — Metalul București; de la orele 15,30: Rapid—Electronica Obor.

telex-radio-telefon

În cadrul lucrărilor congresului Federației internaționale de scrimă, de la Ciudad de Mexico, s-a stabilit ca ediția din anul 1969 a campionatului mondial să se desfășoare în Cuba, iar campionatul mondial de tineret — 1969 să fie organizat în Italia.

■

Federația de tenis a Indiei a cerut forului similar din S.U.A. să amîne cu o săptămînă întîlnirea dintre reprezentativele celor două țări din cadrul finalei interzone a Cupei Davis. Amintim că S.U.A. propusese ca întîlnirea să aibă loc la San Juan (Porto Rico) în zilele de 9, 10 și 11 noiembrie a.c.

■

Nino Benvenuti, campionul mondial la categoria mijlocie, a susținut la Akron (S.U.A.) un meci cu boxerul american Doyle Biard, fără să-și pună titlul în joc. Spre surpriza celor 3 400 de spectatori, întîlnirea s-a încheiat cu un verdict de egalitate. Benvenuti a fost dominat adesea, pe parcursul celor 10 reprize.

■

În turneul inter-orașe de handbal, care se desfășoară la Hanovra (R.F.G.), s-au înregistrat rezultatele: Hanovra — San Sebastian (Spania) 16—10 (6—4); Hanovra — Roanne (Franța) 20—2 (12—1).

■

În sferturile de finală ale turneului internațional de tenis (rezervat jucătorilor profesioniști) de la Capetown (Republica Sud-Africană), jucătorul francez Pierre Barthes l-a învins cu 4—6, 6—2, 6—2 pe australianul John Newcombe. În proba de dublu, cuplul australian Newcombe — Roche a dispus cu 13—11, 6—3 de perechea Moore (R.S.A.) — Pilici (Iugoslavia).

■

Forurile sportive din Cuba au invitat pentru o perioadă de 2—3 săptămîni la Havana pe cunoscuții antrenori maghiari de tenis de masă Ferenc Sido și Sabolcs Marossfy. Ei vor pregăti în această perioadă un centru de juniori.

■

Astăzi se va desfășura la Bruxelles meciul dintre selecționatele Belgiei și Iugoslaviei, contînd pentru preliminariile campionatului mondial de fotbal. În acest joc, echipa Belgiei va alinia următoarea formație: Trappeniers, Heylens, Tissen, Dewalque, Peeters, Van Moer, Semmeling, Polleunis, De Vrindt, Van Himst, Puis.

■

Turneul internațional de polo de la Leipzig a fost cîștigat de echipa S.C. Leipzig, care a totalizat 7 puncte. Pe locurile următoare s-au clasat formațiile T.S.C. Berlin — 5 p, Akademik Sofia — 5 p și selecționata orașului Kaunas — 2 p.

■

Echipa masculină de baschet V.I.F. Sofia a jucat la Leipzig cu formația D.H.F.K. Leipzig. Victoria a revenit gazdelor cu scorul de 94—71 (45—38).

A XIX-a OLIMPIADĂ MEXICO 68

AURUL DE LA TOKIO – ONORAT, CU ARGINT, LA MEXICO!

LEONIDA CARAIOSIFOGLU PRINTRE FRUNTAŞII MARŞULUI MONDIAL

După un sezon cu rezultate contradictorii care puneau chiar, la un moment dat, sub semnul întrebării participarea la J.O. a **Mihaelei Peneş**, iată că la ora marelui examen, campioana olimpică de la Tokio a ştiut să răspundă din nou strălucit. Şi numai puţin a lipsit ca şi o a doua medalie olimpică de aur să strălucească în colecţia sa de trofee. Ca şi în urmă cu patru ani, eleva antrenorului TITUS TATU, a obţinut din prima încercare un rezultat remarcabil (59,92 m) cu care, să fim sinceri, nădăjduiam să-şi reediteze succesul. La a doua aruncare însă sportiva maghiară Angela Nemeth a înregistrat performanţa de 60,36 m cu care a şi cîştigat. O nouă încercare a Mihaelei ne-a dat serioase emoţii, dar sulita s-a înfipt numai la 58,04 m, aşa că... zarurile fuseseră aruncate! Oricum „argintul" Mihaelei Peneş cîntăreşte, mai ales în aceste prime zile ale grandioasei confruntări sportive, aproape cît şi... aurul! Primii paşi ai atletismului românesc pe Stadionul Universitar au fost făcuţi cu multă hotărîre.

P.S. Să nu uit, să subliniez comportarea remarcabilă a tînărului **Leonida Caraiosifoglu** care şi el s-a integrat acestui avîntat start, căci locul 9 ocupat în cursa de 20 km marş în compania atîtor şi atîtor forţe ale acestei probe, reprezintă desigur un alt succes

PRINTR-O INTIMPLARE... CAMPIOANĂ OLIMPICĂ

Angela Nemeth, campioana olimpică la suliţă, a ajuns printr-o simplă întîmplare aruncătoare de suliţă. Activitatea sportivă a Angelei Nemeth a început în urmă cu 10—12 ani într-o echipă de baschet. Apoi ea a practicat şi atletismul — dar, paradoxal, nu suliţa. Era o bună săritoare în înălţime şi din cînd în cînd mai arunca şi greutatea. În cadrul campionatelor pe echipe ale Ungariei, antrenorul ei i-a propus să participe şi la aruncarea suliţei pentru a completa un loc în cadrul formaţiei sale. Zis şi făcut! Spre mirarea tuturor. Angela a debutat cu o excelentă aruncare: 47 de metri, fiind luată „sub lupă" de specialiştii probei. După numai doi ani, Angela a devenit o bună aruncătoare de suliţă — în 1965: 52 m, 1966: 53 m, 1967: 55 m şi în acest an 60,20 m, la campionatele naţionale. Şi iată că acum suliţa a zburat din mîna ei la 60,34 m — nou record al Ungariei. La un asemenea succes nu se aştepta nimeni.

Angela Nemeth este şi acum jucătoare în prima divizie a campionatului naţional de baschet al Ungariei. Ea este absolventă a Institutului de Cultură Fizică şi sport, iar de la 1 august, profesoară la Facultatea de filozofie din Budapesta. Foarte semnificativă este declaraţia ei făcută după ce cîştigase medalia de aur: *„Dacă nu aş fi cucerit medalia de aur aş fi abandonat aruncarea suliţei. Sportul meu preferat este baschetul. Dar şi aşa, îndată ce mă voi reîntoarce, mă voi antrena mult, cu mîngîea, pentru a reveni în echipa naţională de baschet".*

Leonida Caraiosifoglu

CIUCĂ ŞI COVACI AU LĂSAT O BUNĂ IMPRESIE

Mai puţin de 1 000 spectatori au populat marţi tribunele sălii *„Arena — Mexico"* în care s-au disputat întîlnirile de box din cadrul eliminatoriilor la categoriile muscă şi mijlocie-uşoară, categorii în care evoluează şi reprezentanţii ţării noastre, Constantin Ciucă şi respectiv Ion Covaci.

În limitele categoriei muscă, Ciucă a obţinut o victorie clară la puncte în faţa marocanului Boujemaa Hilmani. Corespondentul din Mexico al agenţiei iugoslave Taniug sublinia în comentariul său că *„românul Ciucă a boxat excepţional prezentîndu-se ca unul dintre candidaţii la medaliile olimpice"*.

Un succes de prestigiu a repurtat Ion Covaci asupra polonezului Witold Stachurski, finalist în campionatele europene din 1967. Covaci a boxat foarte curajos şi a obţinut victoria la puncte calificîndu-se pentru turul următor. Presa mexicană de azi dimineaţă menţionează că victoria lui Covaci *„a fost greu obţinută (3—2) dar pe deplin meritată"*.

Dintre ceilalţi pugilişti care au evoluat în cadrul categoriei mijlocie-uşoară s-au mai impus sovieticul Boris Lagutin, posesor a două medalii olimpice (de bronz la Roma 1960 şi de aur la Tokio — 1964) care a dispus de spaniolul Fajardo prin k.o. în repriza a II-a şi Sayed el Nahas (R.A.U.) care l-a învins, după un meci foarte spectaculos, pe mexicanul Cebreros prin k.o. în repriza secundă.

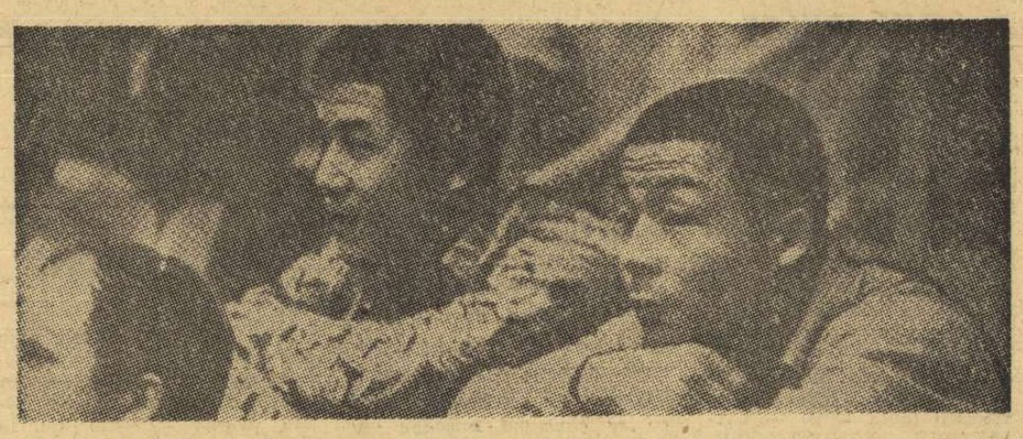

Teribilii fraţi Miyake: în prim plan Yoshinobu (pentru a doua oară campion olimpic la categoria pană), în planul secund Yoshiyuke (medaliat cu bronz la Ciudad de Mexico)

FRAŢII PE PODIUM

Puternicii şi-au continuat întrecerea luni, cînd crainicul competiţiei de haltere a făcut prezentarea celor 28 de atleţi înscrişi în limitele categoriei „pană".

Pe lista favoriţilor figurau fraţii... japonezi *Yoshinobu* şi *Yoshiyuke Miyake*, polonezii *Nowak* (campion al Europei) şi *Wojnowski*, sovieticul *Dmitri Şanidze*.

Capul de afiş rămînea, totuşi, campionul olimpic de la Tokio, *Yoshinobu Miyake* — deţinătorul recordurilor mondiale la triatlon (397,5 kg), smuls (125 kg) şi aruncat (152,5 kg, cu americanul *Berger* şi polonezul *Nowak*) — care, în această zodie a performanţelor fantastice, dincolo de închipuire, se anunţă prima „pană" capabilă să asalteze limita celor 4 tone. Informaţii olimpice anterioare îl anunţau pe japonez *„accidentat, ieşit din formă, dacă nu chiar indisponibil"*. Probabil să fi fost ceva adevărat în toate acestea, dar — evident — a existat şi o bună doză de publicitate... diplomatică, pentru că *Yoshinobu* s-a aflat la Ciudad de Mexico în plenitudinea forţelor, iar evoluţia sa a avut amprenta şi siguranţa omului absolut valid, nu numai capabil, dar şi hotărît să cîştige. El a împins 122,5, fiind egalat de fratele său *Yoshiyuke* şi talonat, la 2,5 kg, de *Şanidze*. „Împinsul" ca şi la categoria cocoş, fi cerne serios pe concurenţi, opt nereuşind să treacă prin sită. După „smulş" avansul liderului a crescut la 5 kg. *Şanidze* ajungîndu-l pe celălalt *Miyake*. Practic, bătălia se încheiase în ceea ce priveşte locul I, fiindcă era greu de presupus că recordmanul lumii poate fi pus în dificultate la stilul său preferat, „aruncat". *Yoshinobu* a înscris şi de data aceasta cel mai bun rezultat, cîştigînd cu autoritate medalia de aur, la numai 5 kg de propriul său record mondial şi olimpic stabilit cu patru ani în urmă.

Şanidze, cu 150 kg. faţă de 147,5 ale lui *Yoshiyuke*, a împiedicat o „ordine" japoneză. Oricum, doi fraţi pe podium este un lucru destul de rar în istoria Olimpiadelor.

FIŞIER • FIŞIER • FIŞIER • FIŞIER • FIŞIER • FIŞIER

14 OCTOMBRIE

FOTBAL. **În grupa B:** Spania — Brazilia 1—0; Japonia — Nigeria 3—1. **În grupa D:** Guatemala — Cehoslovacia 1—0 (1—0)!! Bulgaria — Thailanda 7—0 (1—0).

VOLEI. În turneul feminin: U.R.S.S. — Polonia 3—0 (3, 11, 4); Japonia — Mexic 3—0 (7, 3, 2).

POLO. Echipele favorite au cîştigat pe linie: Iugoslavia — R.A.U. 13—2 (2—1, 1—0, 5—1, 5—0) şi Italia — Japonia 9—2 (2—0, 2—2, 2—0, 3—0), **în grupa B**; U.R.S.S. — Cuba 11—4 (0—1, 4—1, 3—1, 4—1) **în grupa A.**

BASCHET. **În grupa A:** Spania — Filipine 108—79 (46—34); Italia — Panama 94—87 (49—42); Iugoslavia — Porto Rico 93—78 (41—32); **în grupa B:** Brazilia — Bulgaria 75—59 (42—27); Mexic — Cuba 76—75 (35—29).

HALTERE. Categoria pană: 1. YOSHINOBU MIYAKE (JAPONIA) 392,5 kg (122,5 — 117,5 — 152,5) — campion olimpic, 2. Dmitri Sanidze (U.R.S.S.) 387,5 kg (120 — 117,5 — 150), 3. Yoshiyuke Miyake (Japonia) 385 (122,5 — 115 — 147,5), 4. Jan Wojnowski (Polonia) 382,5 kg, 5. Mieczyslaw Nowak (Polonia) 375 kg, 6. Nasrollah Delnavi (Iran) 365 kg.

HOCHEI PE IARBĂ. India — R.F. a Germaniei 2—1 (1—1) în grupa A; Australia — M. Britanie 0—0.

PENTATLON MODERN. Proba de spadă — **clasament individual:** 1. F. Török (Ungaria) 35 v — 1046 p, 2. I. Mona (Ungaria) 35 v — 1046 p, 3. H. Jacobson (Suedia) şi M. Medda (Italia) 32 v — 977 p, 5. R. Gueguen (Franţa) 31 v — 954 p, 6 A. Balczo (Ungaria) 30 v — 931 p.

Clasament pe echipe: 1. Ungaria 3130 p, 2. Suedia 2818 p, 3. U.R.S.S. 2556 p.

După două probe, la individual conduce I. Mona (Ungaria) cu 2056 p, urmat de Jacobson (Suedia) 2002 p, 3. Gueguen (Franţa) 1994 p, 4. Medda (Italia) 1987 p, 5. Ferm (Suedia) 1985 p, şi 6 Aho (Finlanda) 1985 p. **În întrecerea pe echipe:** 1. Ungaria 6076 p, 2. Suedia 5953 p, 3. U.R.S.S. 5693 p, 4. Finlanda 5448 p, 5. Japonia 5382 p, 6. S.U.A. 5354.

ATLETISM. Lungime femei: 1. VIORICA VISCOPOLEANU (ROMANIA) 6,82 m (record mondial) — campioană olimpică, 2. Sheila Sherwood (M. Britanie) 6,68 m, 3. Tatiana Talişeva (U.R.S.S.) 6,66 m, 4. Burghild Wieczorek (R.D.G.) 6,48 m, 5. Miroslava Sarna (Polonia) 6,47 m, 6. Ingrid Becker (R.F.G.) 6,43 m, 7. Heide Rosendahl (R.F.G.) 6,40 m, 8. Berit Berthelsen (Norvegia) 6,40 m.

SULIŢA FEMEI: 1. ANGELA NEMETH (UNGARIA) 60,36 m — campioană olimpică, 2. Mihaela Peneş (România) 59,92 m, 3. Eva Janko (Austria) 58,04 m, 4. Marta Antal-Rudas (Ungaria) 56,38 m, 5. Daniela Jaworska (Polonia) 56,06 m, 6. Natasa Urbancici (Iugoslavia) 55,42 m, 7. Amelie Koloska (R.F.G.) 55,20 m, 8. Kaisa Launela (Finlanda) 55,02 m.

GREUTATE BĂRBAŢI: 1. RANDY MATSON (S.U.A.) 20,54 m — campion olimpic, 2. G. Woods (S.U.A.) 20,12 m, 3. E. Guscin (U.R.S.S.) 20,09 m, 4. D. Hofmann (R.D.G.) 20,00 m, 5. D. Maggard (S.U.A.) 19,43 m, 6. W. Komar (Polonia) 19,28 m, 7. U. Grabe (R.D.G.) 19,03 m, 8. H. Birlenbach (R.F.G.) 18,80 m.

20 KM MARŞ: 1. VLADIMIR GOLUBNICII (U.R.S.S.) 1h 33:58,4 — campion olimpic, 2. Jose Pedraza (Mexic) 1h 34:00,0, 3. Nikolai Smaga (U.R.S.S.) 1h 34:03,4, 4. Rudolph Haluza (S.U.A.) 1h 35:02,0, 5. Gerhard Sperling (R.D.G.) 1h 35:27,2, 6. Otto Bartsch (U.R.S.S.) 1h 36:16,8, 7. H. Reimann (R.D.G.) 1h 36:31,4, 8. Ingvarsson (Suedia) 1h 36:43,4, 9. L. Caraiosifoglu (ROMANIA) 1h 37:07,6, 10. P. Frenkel (R.D.G.) 1h 37:20,8. 11. Jones (M. Brit.) 1h 37:32,0, 12. Buska (Italia) 1h 37:32,0.

800 M BARBAŢI — semifinale: 1 W. Adams (R.F.G.) 1:46.4, 2. D. Fromm (R.D.G.) 1:46,5, 3. T. Saisi (Kenia) 1:46,6, 4. Cayenne (Trinidad-Tobago) 1:46,8, 5. R. Kutschinski (S.U.A.) 1:47.3; II: 1 R. Doubell (Australia) 1:45,7, 2. W. Kiprugut (Kenia) 1:45,8, 3. J. Plachy (Cehoslovacia) 1:45,9, 4. T. Farrell (S.U.A.) 1:46,1, 5. Ouko (Kenia) 1:47,1, 6. B. Dyce (Jamaica) 1:47,2.

100 m bărbaţi — semifinale: I. 1. Hines (S.U.A.) 10,0, 2. R. Bambuck (Franţa) 10,1, 3. H. Jerome (Canada) 10,1, 4. M. Pender (S.U.A.) 10,2, 5. Figuerola (Cuba) 10,2, 6. Ramirez (Cuba) 10,2, 7. Eggers (R.D.G.) 10,2; II: 1. Greene (S.U.A.) 10,1, 2. L. Miller (Jamaica) 10,2, 3. Montez (Cuba) 10,2, 4. Ravelomantsoa (Madagascar) 10,2.

FINALA: 1. JIM HINES (S.U.A.) 9,9 (rec. mondial egalat şi rec. olimpic) — campion olimpic, 2. Lennox Miller (Jamaica) 10,0, 3. Charlie Greene (S.U.A.) 10,0, 4. Montez (Cuba) 10,1, 5. Roger Bambuck (Franţa) 10,1, 6. Mel Pender (S.U.A.) 10,1, 7. Harry Jerome (Canada) 10,1, 8. Jean Louis Ravelomantsoa (Madagascar) 10,2.

YAHTING. După prima regată, la clasa Star conduce L. North (S.U.A.), urmat de P. Lunde (Norvegia) şi B. Elvstorem (Danemarca), la clasa „F.D." pe primul loc se află Libor (R.F.G.) înaintea lui B. Lofterod (Norvegia) şi C. Ryves (Australia), iar la clasa Dragon în frunte se află P. Borowski (R.D.G.), G. Friederichs (S.U.A.) şi S. Tupper (Canada). În întrecerile de la clasa Finn o surpriză: pe primul loc se află francezul Philippe Soria, urmat de H. Skiold (Norvegia) şi V. Mankin (U.R.S.S.). În sfîrşit, la clasa „5,5 m" ordinea primelor trei ambarcaţiuni este următoarea: 1. Elveţia, 2. R.F.G., 3. Italia.

15 OCTOMBRIE

● SCRIMĂ. A ÎNCEPUT turneul individual de floretă bărbaţi. Participă 66 de trăgători, împărţiţi în 12 grupe. Reprezentanţii ţării noastre au terminat în frunte în cadrul grupelor respective; GRUPA D — **Mihai Ţiu** cu 4 v. El a fost urmat de **J. C. Magnan** (Franţa), **El Housseini** (R.A.U.) şi **Ruiz** (Cuba). GRUPA I — **Ionel Drimbă** cu 4 v. După el s-au clasat **El Kaliubi** (R.A.U.), **Hoskyns** (Anglia) şi **Kohen** (S.U.A.). **Tănase Mureşanu** a cîştigat GRUPA J, de asemenea, cu 4 victorii. L-au urmat **Pinelli** (Italia). **T. Gerresheim** (R.F.G.) şi **Bessemans** (Belgia).

48 de trăgători s-au calificat pentru faza a doua, care s-a desfăşurat de la ora 17 (1 ora Bucureşti).

În continuare, T. Mureşan s-a calificat pentru eliminatorii directe.

● CANOTAJ ACADEMIC. Echipajele româneşti de skif 1 şi skif 4 f.c. n-au reuşit să treacă de recalificări. Joi vor avea loc la Xochimilco semifinalele la 2 vîsle, 4+1 şi 2+1, probe la care vor lua parte şi reprezentanţii noştri.

● ATLETISM. Pentatlon (F) — 80 mg (cele mai bune rezultate): Antenen (Elveţia) 10,7, Becker (R.F.G.), Hansen (Danemarca), Lubej (Iugoslavia), Kovacs (Ungaria) 10,9;

Suliţă (B) — calificări: Nilsson (Suedia) 84,74, Lusis (U.R.S.S.) 83,68, Kinnunen (Finlanda), 83,16, Stolle (R.D.G.) 81,88, Kulcsar (Ungaria) 81,56;

200 m (B) — serii (cei mai buni timpi): Norman (Australia) 20,2 — record olimpic, T. Smith (S.U.A.) 20,3, Carlos (S.U.A.), Bambuck (Franţa) 20,5;

VOLEI. Japonia — Polonia (m) 3—0 (9, 11, 10); Belgia — Brazilia (m) 3—1 (15, 14, —9, 6)! Japonia — Peru (f) 3—0 (3, 11, 9); Cehoslovacia — Mexic (f) 3—0 (8, 2, 14).

POLO. R.F.G. — Spania 5—3 (3—0, 1—1, 0—1, 1—1) — grupa A; R.D.G. — Mexic 12—4 (3—0, 2—0, 3—2, 4—2) — grupa B; Cuba — Brazilia 9—2 (2—0, 3—1, 1—0, 3—1) — grupa A.

BASCHET. Iugoslavia — Senegal 84—65 (40—33); Spania — Panama 88—82 (37—45) în grupa A; Bulgaria — Maroc 77—59 (35—25) în grupa B.

Polonia — Cuba 78—75

HOCHEI PE IARBĂ. India — Mexic 8—0 (2—0); Spania — Belgia 2—0 (2—0); R.D.G. — Noua Zeelandă 1—1 (0—0)! R.F.G. — Japonia 2—0 (0—0) în grupa A.

BOX. În cadrul categoriei pană, AUREL SIMION a întrecut la puncte (decizie 5—0) pe **Santa Maria** (Nicaragua). Alte rezultate: Aranda (Argentina) b.p. Oduardo (Cuba); Waruingi (Kenia) b.p. Anton (Franţa); Orours (Maroc) b.p. Mebarki (Algeria); Cotena (Italia) b.p. Palm (Suedia); Piotnikov (U.R.S.S.) b.p. Meronen (Finlanda).

CICLISM. Titlul olimpic (şi medaliile de aur) în proba de 100 km contratimp pe echipe a fost cucerit — ca şi la Tokio — de reprezentanţiva OLANDEI (**Fedor den Hartog, J. Krekels, M. Pijnen, Zoetemelk**). Învingătorii au realizat pe 102 km timpul de 2h 07:49,06 (m.o. 47,081 km). Pe locurile următoare s-au clasat: Suedia 2h 09:26,60, Italia 2h 10:18,74, Danemarca 2h 12:41,41, Mexic 2h 14:08,44, Norvegia 2h 14:32,85, Polonia 2h 14:40,98, Argentina 2h 15:34,24, R.F.G. 2h 15:37,25, U.R.S.S. 2 h 15:39,58.

DIXIT!

JIM HINES

După ce a cucerit titlul de campion olimpic pe 100 metri, JIM HINES (student în psihologie la universitatea din Texas — S.U.A.), a declarat presei: *„Proximul meu obiectiv este o victorie la 4x100 metri. După aceasta cred că voi renunţa la atletism pentru a deveni fotbalist profesionist într-o echipă din Miami care mi-a făcut o ofertă atît de ispititoare încît era cît pe-aci nici să nu mai vin la Mexico".* În continuare, Hines a mai spus: *„Se ştie că nu am un start grozav totuşi, de data aceasta, l-am reuşit destul de bine. Mă gîndesc ce rezultate aş scoate dacă aş avea un start şi mai bun!"*

ANGELA NEMETH

Cîştigătoarea probei de aruncarea suliţei, Angela Nemeth (proaspătă profesoară de educaţie fizică la Budapesta) a mărturisit gazetarilor: *„Nu credeam că voi cîştiga, din cauza concurentelor de mare valoare cu care a trebuit să lupt pentru medalia de aur. Nu-mi închipuiam că o să trec de 60 metri şi am fost surprinsă cînd am văzut rezultatul meu".*

MIHAELA PENEŞ

„Am făcut tot posibilul pentru a reedita performanţa de acum patru ani. Deşi am avut o aruncare aproape identică cu aceea de la Tokio, am fost învinsă de o adversară de mare clasă".

SHEILA SHERWOOD

Atleta engleză a declarat: *„Sînt încîntată că am cucerit medalia de argint dar sper că soţul meu* (John Sherwood, calificat în finala probei de 400 m garduri) *o să realizeze o performanţă şi mai bună".*

ION SÖTER, de cpt ori campion al ţării la săritura în înălţime din 1948 pînă în 1954 şi apoi în 1956. A corectat de 15 ori recordul naţional; primul 1,87 m la Timişoara în iulie 1947, ultimul în 1956, 2,055 m, tot în iulie, la Istanbul. Din 1958 a abandonat activitatea competiţională, dedicîndu-se muncii de antrenor, care i-a prilejuit nenumărate satisfacţii. Între acestea şi cele trei titluri olimpice cîştigate de elevele sale, Iolanda Balaş (2) şi Viorica Viscopoleanu. Are 41 de ani şi activează în cadrul clubului Steaua.

PRIMUL INTERVIU DUPĂ „6,82"!

(Urmare din pag. 1)

a fi avut bucuria să trăiască alături de colega şi prietena ei mai tînără clipele pe care şi ea le-a procurat în atîtea rînduri milioanelor de iubitori ai sportului din ţara noastră.

Revin la chestiuni tehnice privind comportarea Vioricăi. Söter îmi furnizează în continuare, explicaţii: „A fost mai degajată la prima săritură tocmai pentru că urma să se concentreze la maximum în următoarea. Bănuia că a sărit binişor, dar nu realizase exact performanţa deşi ea este foarte precisă cînd apreciază săriturile la care asistă, uneori cu cea mai mare exactitate. Ştiu că simţise aşa pentru că avem „codul" nostru, cum este şi normal să aibă un antrenor şi un atlet care nu se pot apropia unul de altul în timpul concursului. Dar cînd s-a anunţat performanţa am văzut cum i s-au muiat genunchii! Ca să-ţi fac o mărturisire: împreună cu Viorica am făcut nişte pronosticuri secrete, pentru noi, nu pentru public. Eu am indicat pentru ea azi: locul I cu 6,80 m. Ea m-a contrazis şi a vrut să parieze..."

— *Îţi reamintesc că preset-ai indicat alt pronostic. De ce?...*

— Pentru că publicului nu trebuie să-i spui cele mai intime păreri. El trebuie să aibă încredere în ceea ce afirmă un tehnician şi acesta se cere să ţină seama de cifrele anterioare. Cine s-ar fi aşteptat ca Kirszenstein nici măcar să nu se califice? În plus, am un principiu: în materie de sport, chiar dacă pierd un pariu privind o performanţă oarecare, prefer această alternativă, dacă în schimb cîştig concursul. Cam aşa au stat şi azi lucrurile. Viorica, însă ar fi pierdut pariul şi tot ea ar fi cîştigat concursul!... Adică l-a şi cîştigat, după cum se vede...

Într-adevăr, spre podiumul de premiere se îndreptau cele trei fete clasate pe primele locuri. Viorica este primită cu ovaţii, ea răspunde bucuroasă tuturor făcînd semn cu mîna către tribune, primeşte medalia din mîna lui Alexandru Şiperco, membru în C.I.O. şi apoi ascultă, cu întreaga asistenţă, acel imn care nouă ne este atît de familiar dar care a pornit, datorită ei, pentru prima oară peste podişul Mexicului olimpic al anului 1968.

EMOŢIILE CALIFICĂRII

Primul lucru care trebuie spus, poate ca o curiozitate, este că Viorica a susţinut, în calificări cel mai scurt concurs din viaţa ei: de numai 2 minute! Explicaţia? Acesta a fost planul de luptă stabilit împreună cu antrenorul său Ion Söter pentru că ei au dorit, pe de o parte, să evite contactul prea prelungit cu viitoarele adversare şi, pe de altă parte, să nu fie nevoiţi să forţeze cu o zi înaintea întrecerii decisive. Deci Viorica a venit la stadion decisă să obţină performanţa standard (6,35 m) din prima încercare. A reuşit 6,48. Interesant de amintit şi alte cîteva lucruri cum sînt, de pildă, rezultatele celorlalte atlete calificate. Rosendahl, spre exemplu singura care a avut o săritură mai bună decît a campioanei noastre (6,54 m) a fost inclusă în cealaltă serie a calificărilor, deci fără a se întîlni direct cu ea, şi a trecut baremul olimpic din a doua încercare. De asemenea, Berthelsen (Norvegia) pentru a realiza cei 6,48 m, exact cît şi Viscopoleanu, a trebuit să efectueze două sărituri. Nigerianca Ologuvu a trecut, spre surprinderea specialiştilor 6,45 m din prima încercare, dar a continuat concursul fără să mai fi fost necesar. În celelalte două încercări a obţinut 6,09 şi o depăşită. Poloneza Sarna a trecut 6,44 m din a doua încercare. Willy Whyte (S.U.A.) tot din a doua tentativă 6,42 m. Foarte sigură s-a dovedit la calificări englezoaica Sherwood trecînd, din prima încercare 6,42 m. Ea are foarte multă forţă. Becker (R.F.G.) a executat 2 sărituri, ultima fiind de 6,40 m, deci cu 5 cm peste barem. Löhnert (R.D.G.) 6,35 din prima încercare. Pentru completarea locurilor în finală a fost inclusă şi englezoaica Barton, care avea cea mai bună performanţă după cele calificate: 6,34 apoi, mai multe atlete avînd 6,30 m, Wilson (Anglia), Wieczorek (R.D.G.), Talişeva (U.R.S.S.), Watson (S.U.A.): Dar cea mai mare surpriză a fost necalificarea polonezei Kirszenstein care n-a reuşit, pe toată durata calificărilor decît 6,19 m. Ea este campioană europeană de la Budapesta — 1966 a 2-a la J.O. Tokio.

PREDECESOARELE CAMPIOANEI

LA RECORDUL LUMII...

5,48 m	Muriel Gunn (Anglia)	Londra	2. 6.1926
5,50 m	Kinuye Hitomi (Japonia)	Göteborg	28 8.1926
5,57 m	Muriel Gunn (Anglia)	Birmingham	7. 8.1927
5,68 m	Muriel Gunn (Anglia)	Londra	7.1928
5,98 m	Kinuye Hitomi (Japonia)	Osaka	20. 5.1928
6,04 m	Stela Walasiewicz (Polonia)	Lodz	28. 8.1938
6,07 m	Erika Junghans (Germania)	Weissenfels	2.10.1938
6,12 m	Christel Schulz (Germania)	Berlin	30. 7.1939
6,25 m	Fr. Blankers-Koen (Olanda)	Leiden	19. 9.1943
6,28 m	Yvette Williams (N. Zeel.)	Gisborne	20. 2.1954
6,28 m	Galina Popova (U.R.S.S.)	Moscova	11. 9.1955
6,31 m	Galina Popova (U.R.S.S.)	Tbilisi	18.11.1955
6,35 m	Elzbieta Krzesinska (Polonia)	B-pesta	20. 8.1956
6,35 m	Elzbieta Krzesinska (Polonia)	Melbourne	27.11.1956
6,40 m	Hildrun Claus (R.D.G.)	Erfurt	7. 8.1960
6,42 m	Hildrun Claus (R.D.G.)	Berlin	23. 6.1961
6,48 m	Tatiana Scelkanova (U.R.S.S.)	Moscova	16. 7.1961
6,53 m	Tatiana Scelkanova (U.R.S.S.)	Leipzig	10. 6.1962
6,62 m	Tatiana Scelkanova (U.R.S.S.)	Bruxelles	6.10.1962
6,70 m	Tatiana Scelkanova (U.R.S.S.)	Moscova	4. 7.1964
6,76 m	Mary Rand (Anglia)	Tokio	14.10.1964
6,82 M	VIORICA VISCOPOLEANU (ROMANIA)	MEXICO	14.10.1968

...ŞI LA TITLUL OLIMPIC

Londra — 1948	5,69 m	Olga Gyarmati (Ungaria)
Helsinki — 1952	6,24 m	Yvette Williams (N. Zeelandă)
Melbourne — 1956	6,35 m	Elzbieta Krzesinska (Polonia)
Roma — 1960	6,37 m	Vera Krepkina (U.R.S.S.)
Tokio — 1964	6,76 m	Mary Rand (Anglia)
Mexico — 1968	6,82 m	VIORICA VISCOPOLEANU (ROMÂNIA)

AZI la MEXICO

ATLETISM: ora 10 (18) — 110 mg B (serii), triplu B (calificări — standard 16,00 m), ciocan (calificări), înălţime F (calificări — 1,74 m); ora 11 (19) — pentatlon F (lungime); ora 12,30 (20,30) — **prăjină B (FINALA)**; ora 15 (23) — **suliţă B (FINALA)**, 110 mg B (sferturi de finală); ora 15,20 (23,20) — 200 m B (semifinale); ora 15,40 (23,40) — 400 m B (serii); ora 16,30 (0,30) — **pentatlon F (200 m)**; ora 17 (1) — **400 m F (FINALA)**; ora 17,20 (1,20) — **3 000 m obstacole (FINALA)**; ora 17,50 (1,50) — **200 m B (FINALA).**

BASCHET: ora 9 (17) şi ora 17 (1) — meciurile: **S.U.A. — Iugoslavia, Filipine — Panama, Senegal — Italia, Spania — Porto Rico** (grupa A); **U.R.S.S. — Bulgaria, Coreea de Sud — Uruguay, Maroc — Mexic, Polonia — Brazilia** (grupa B).

BOX: ora 13 (21) şi ora 17 (1) — meciuri eliminatorii.

FOTBAL: ora 15,30 (23,30) — meciurile: **Spania — Nigeria** (gr. B la Mexico), **Brazilia — Japonia** (gr. B la Puebla), **Cehoslovacia — Bulgaria** (gr. D la Guadalajara), **Guatemala — Thailanda** (gr. D la Leon).

HALTERE: ora 10 (18) şi ora 16 (24) — întreceri în cadrul grupelor A şi B la categoria **semimijlocie (FINALA).**

HOCHEI PE IARBĂ: ora 11 (19) — meciurile: **Olanda — Anglia, Malaezia — Argentina, Franţa — Kenya, Pakistan — Australia** (grupa B).

PENTATLON MODERN: ora 11 (19) — proba de înot 300 m.

POLO PE APĂ: ora 10 (18) şi 15 (23) — meciurile: **Ungaria — R.F.G., S.U.A. — Spania** (grupa A), **Iugoslavia — R.D.G., Olanda — Mexic, R.A.U. — Grecia** (grupa B).

SCRIMĂ: ora 8,30 (16,30) şi ora 16 (24) — proba individuală de sabie (eliminatorii); ora 9 (17) — floretă bărbaţi (recalificări), ora 19 (3) — **floretă B (FINALA).**

VOLEI: ora 10 (18) şi 17 (1) — meciurile feminine: **Polonia — S.U.A., Coreea de Sud — U.R.S.S.** şi partidele masculine: **S.U.A. — Cehoslovacia, Polonia — Mexic, Japonia — R.D.G., Belgia — Bulgaria, Brazilia — U.R.S.S.**

IAHTING: ora 12 (20) — regata a III-a.

Pe micul ecran

Ora 18—19,30: Rezumat filmat de la întrecerile de marţi 14 octombrie.

Ora 23: Transmisie directă de la atletism.

TRICOLORII ÎN ÎNTRECERE

ATLETISM: **Cornelia Popescu** încheie pentatlonul, **Şerban Ciochină** şi **Virginia Bonci** participă în calificări la triplu şi, respectiv, la înălţime.

Tiparul I. P. „Informaţia", str. Brezoianu nr. 23—25, Bucureşti

46368

Redacția și administrația: str. Vasile Conta nr. 16, tel. 11.10.05, intercurban 72 și 286. Telex sportrom buc. 180.

PROLETARI DIN TOATE ȚĂRILE, UNIȚI-VĂ!

sportul

4 pagini 30 bani

Anul XXIV — Nr. 337 (5771) ZIAR AL CONSILIULUI NAȚIONAL PENTRU EDUCAȚIE FIZICĂ ȘI SPORT Joi 17 octombrie 1968

A XIX-a OLIMPIADĂ MEXICO 68

DISCUTÎND „LA RECE" CU MIHAELA PENEȘ

MIHAELA PENEȘ. S-a născut la București la 22 iulie 1947. Înălțimea 188 cm, greutatea 92 kg. Necăsătorită. Este studentă la Institutul de Educație Fizică și Sport. Antrenor, prof. Titus Tatu. Face parte din clubul Dinamo București. Campioană națională și balcanică în ultimii patru ani. Medalie de aur la J.O. de la Tokio cu 60,54 m — record național. Această performanță și-a îmbunătățit-o în 1967 (60,68 m). Între alte succese: titlul de campioană mondială universitară în 1965 (59,22 m) și locul secund la europenele din 1966 (56,94 m).

După epuizarea întrecerii la sulița femei, atunci cînd am putut-o aborda pe Mihaela Peneș, am purtat cu ea o discuție la etalonul sincerității, lucru care nu este atît de greu deoarece campioana noastră este foarte comunicativă și sinceră.

Astfel, chiar de la început, ea mi-a adresat un palid reproș în legătură cu aprecierea făcută în ziarul nostru în zilele premergătoare concursului și din care înțelesese că este considerată cam leneșă. I-am mărturisit cu aceeași francheță că acesta nu era doar un punct de vedere personal ci că fusese împărtășit și de alții foarte apropiați anturajului ei obișnuit.

— Am înțeles perfect ceea ce mi se reproșa, dar ceea ce nu pot să înțeleg este faptul că nu se consideră că prima interesată într-un rezultat foarte bun sînt... eu!

Se vorbește mult despre individualizare, despre trăsăturile specifice fiecărui atlet, începînd cu trăsăturile de caracter, cu felul de a se pregăti, fizic și moral, și așa mai departe. În ceea ce mă privește, vreau să arăt că am fost în ultima vreme urmărită ca de o obsesie de neparticiparea mea la Olimpiadă. Mereu mi se cereau rezultate și repetarea lor pentru a convinge asupra necesității selecționării mele. Simplul fapt că dețineam, totuși, titlul olimpic de la Tokio și că aveam dreptul și datoria să mi-l apăr la Mexico, interesa mai puțin. De aceea, *acum citeva luni cînd m-am accidentat, suferind o întindere destul de serioasă care MI-A PRICINUIT MARI DURERI ÎN REGIUNEA SPATELUI*, am ascuns situația de teama de a nu pierde cumva și mai mult încrederea, și așa șubredă, care mi se acordase în ultima vreme. M-am reținut de la antrenamente din această cauză, iar la concursurile la care am participat, totuși, am făcut-o tocmai pentru a realiza acel rezultat ce mi se cerea tot mai insistent. Acum cînd totul a ieșit cum trebuie pot să spun întregul adevăr și să solicit mai multă încredere în sportivi!

Cerîndu-i alte amănunte în legătură cu desfășurarea probei, Mihaela mi-a furnizat următoarele:

— Principala adversară era, după propria mea opinie, însăși cîștigătoarea Nemeth, deoarece știam că ea este capabilă să arunce peste 60 m. O făcuse chiar aici la Mexico. Totuși, așa cum poate ai remarcat, *nu m-am uitat nici un moment la adversarele mele și AM STAT INTENȚIONAT CU SPATELE SPRE TABELA CARE ANUNȚA REZULTATELE.*

Mi-am impus acest mod de a proceda *ca să-mi pot realiza propriul meu concurs, INDIFERENT DE DESFĂȘURAREA PROBEI ȘI DE PERFORMANȚELE CELORLALTE.*

Nu este, desigur, prea ușor să încerci să te izolezi chiar în timpul întrecerii. Dar este, după părerea mea, absolut necesar. În privința celor două repetări ale elanului ele s-au datorat nu vacarmului de pe stadion (N.N. Se desfășura tocmai turul de pistă al probei de 20 km marș și printre participanți se afla și un mexican!) ci din cauza operatorilor cinematografici care mă irită atunci cînd sînt în apropierea locului de lansare. Aici însă, aceasta era situația.

REPORTAJE ȘI COMENTARII, DE LA TRIMISUL NOSTRU SPECIAL LA A XIX-a OLIMPIADĂ

MIHAI ȚIU ȘI IONEL DRÎMBĂ ÎN FINALA TURNEULUI OLIMPIC DE FLORETĂ

Ceilalți finaliști: Magnan, Noel, Revenu (Franța) și J. Kamuty (R.P.U.)

ANTRENAMENTE CU HALTERE DE 130 DE kg.!

CONTROVERSĂ TEHNICĂ

Îndată după concurs s-a prezentat la masa presei, unde venise și Söter, în așteptarea festivității de premiere, Giuseppe Russo, antrenorul grupului de săritori italieni, profesor al școlii sportive centrale din Roma. Felicitîndu-l pe Söter și prin el pe Viscopoleanu, maestrul italian a făcut următoarele aprecieri: *„Viorica are cea mai bună tehnică de săritoare din toate cele pe care le-am văzut. Păcat că este lipsită de forță!".*

În acest moment Söter a protestat energic: *„Este adevărat că Viorica era cea mai slabă, în ceea ce privește greutatea corporală, dintre toate participantele, dar este inexact faptul că ea nu ar avea forță. Dimpotrivă, dintre sportivele pe care le cunosc și de care mă ocup, dar și față de altele străine, al căror program de antrenament nu-mi este necunoscut,* VIORICA ARE CEA MAI MARE FORȚĂ. EA LUCREAZĂ CU HALTERE PÎNĂ LA... 130 kg, CEEA CE NU POT FACE ALTE SĂRITOARE. SÎNT ABSOLUT SIGUR!"

LIA MANOLIU INDISPONIBILĂ

Una dintre sportivele care au resimțit cea mai sinceră

LIA MANOLIU

bucurie pentru succesul Vioricăi Viscopoleanu a fost fără îndoială Lia Manoliu. Cine o cunoaște pe marea noastră campioană, mai zgîrcită în manifestări exterioare, a putut să surprindă însă tulburarea ei emoțională după victoria Vioricăi. Nimeni mai bine ca Lia care se află acum la cea de a 5-a Olimpiadă, nu poate ști ce înseamnă o medalie olimpică. Din păcate, *Lia nu se simte bine.* ARE DURERI LA BRAȚUL DREPT CU CARE LANSEAZĂ DISCUL, ȘI-L POARTĂ BANDAJAT.

Am văzut-o marți dimineața la micul dejun, împreună cu soțul și antrenorul ei Mihai Raica, avînd dificultăți în minuirea cuțitului cu care încerca să-și taie pepenele galben cu care s-a obișnuit la prima masă a zilei.

Era, desigur, iritată de această neașteptată modificare a stării ei de sănătate. „IERI CREDEAM ÎNCĂ ÎNTR-O FEBRĂ *produsă probabil de antrenamentele făcute în ultimele zile, mai ales cu halterele și cu bila. Dar acum* DIAGNOSTICUL ESTE CEVA MAI GRAV: O SMULGERE DE LIGAMENTE ALE ANTEBRAȚULUI".

— Ce-ai de gînd să faci? Concursul va fi joi și vineri.

— VOI CONCURA ÎN ORICE ÎMPREJURARE, INDIFERENT DE DURERE. *Din păca-*

(Continuare în pag. a 4-a)

FIȘIER... FIȘIER... FIȘIER...

ATLETISM. În proba de triplusalt s-au calificat, printre alții: G. Gentile (Italia) 17,10 m — rec. mondial, Prudencio (Brazilia) 16,46 m, Ș. Ciochină (România) 16,21 m, Walker (S.U.A.) 16,49 m, Mansour (Senegal) 16,59 m, Schmidt (Polonia) 16,19 m și Saneev (U.R.S.S.) 16,22 m. Eliminați: Zolotariev (U.R.S.S.) 15,41 m și Neumann (R.D.G.) 15,16 m.

Ciocan. Au realizat standardul (66,00 m), între alții: Zsivotzki (Ungaria) 72,60 m — rec. olimpic, Klim (U.R.S.S.) 66,62 m, Baumann (R.D.G.) 68,24 m, Theimer (R.D.G.) 68,12 m, Lovasz (Ungaria) 68,96 m, Burke (S.U.A.) 67,36 m. Eliminați: Beyer (R.F.G.) și Connolly (S.U.A.)!!

Înălțime femei. 14 concurente au trecut înălțimea de 1,74 m: Okorokova, Grușkina, Kozir (toate din U.R.S.S.), Rezkova, Faithova, Valentova (toate din Cehoslovacia), R. Schmidt, Schulze (ambele din R.D.G.) ș.a. Reprezentanta noastră, V. Bonci (1,65 m), nu s-a calificat.

POLO. Primul derbi al grupei B: Iugoslavia — R.D.G. 4—4 (0—0, 0—1, 3—1, 1—2). Echipa R.D.G. a condus cu 1—0, apoi Iugoslavia cu 2—1. La scorul de 3—2, Sandici a ratat un 4 metri. De altfel, Iugoslavia a condus și cu 4—3 pînă în ultimele secunde, cînd Hermans a reușit să egaleze. Realizatori: Sandici 2, Jankovici, Lopatni, pentru Iugoslavia, respectiv, Schlenkrich 2, Rund și Hermans pentru R.D.G. A condus I. Drăgan (România).

Alte rezultate: Ungaria—R.F.G. 6—4 (1—1, 3—2, 0—0, 2—1) și S.U.A. — Spania 10—7 (2—1, 3—2, 3—2, 2—2) în grupa A.

VOLEI. Polonia — S.U.A. (f) 3—0 (3, 1, 14); Bulgaria — Belgia (m) 3—0 (10, 1, 5); U.R.S.S. — Coreea de Sud (f) 3—0 (9, 6, 2).

Campionii mondiali, jucătorii cehoslovaci, au realizat un nou succes prețios, de data aceasta în fața echipei S.U.A., autoare a marii performanțe din prima zi: 3—1 (0, —10, 7, 7).

HOCHEI PE IARBĂ. Olanda — M. Britanie 2—1 (0—1)! Kenya — Franța 2—0 (0—0); Pakistan — Australia 3—2 (2—1); Argentina — Malaezia 1—1 (1—1).

BASCHET. Panama — Filipine 95—92 (38—48); Spania — Porto Rico 86—62 (40—23) — grupa A; U.R.S.S. — Bulgaria 81—56 (40—23) în grupa B.

BOX. Rezultate la categoria cocoș: Rakowski (Australia) b.p. Teotakatos (Grecia); Dowling (Irlanda) b.ab. r. I Juterzenka (R.D.G.); Sokolov (U.R.S.S.) b.p. Arkundia (Ecuador); Carter (M. Brit.) b.p. Lindberg (Finlanda); Bugua (Kenya) b.p. Singh (Guyana); Mura (Italia) b.p. Torres (Porto Rico); Categoria grea: reprezentantul nostru ION ALEXE a învins la puncte (decizie 5—0) pe Coker (Sierra Leone); Pandov (Bulgaria) b.p. Milos (Iugoslavia); Forreman (S.U.A.) b.p. Trela (Polonia).

PENTATLON MODERN. Proba de înot: 1. Kutschke (R.D.G.) 3:33,1 — 1126 p, 2. Ferm (Suedia) 3:41,8 — 1075 p, 3. Tscherner (R.D.G.) 3:44,1 — 1060 p, 4. Lednev (U.R.S.S.) 3:44,4 — 1060 p, 5. Balczo (Ungaria) 3:45,1 — 1054 p, 6. Onicenko (U.R.S.S.) 3:45,1 — 1054 p; pe echipe: 1. U.R.S.S. 3141 p, 2. R.D.G. 2980 p, 3. Suedia 2976 p, 4. M. Britanie 2952 p, 5. Franța 2931 p, 6. Italia 2889 p, 7. Ungaria 2877 p.

Biroul Federației Române de Atletism mulțumește tuturor celor care au felicitat F.R.A. și pe sportivele Viorica Viscopoleanu și Mihaela Peneș care au obținut medalii olimpice la Mexico.

Federația a transmis celor două sportive, ca și celorlalți atleți, sentimentele și gîndurile bune cu care sînt înconjurați de toți iubitorii atletismului.

NOUTĂȚI DIN ORAȘUL OLIMPIADEI

Cu prilejul recalificărilor la canotaj au fost înregistrate o serie de lucruri ciudate, dacă nu chiar alarmante. Nu mai puțin de 7 echipaje aflate în întrecere au rămas pur și simplu pe loc în momente în care se aflau la conducerea cursei și n-au mai putut-o continua! În afara acestui curios fenomen, peste 30 de canotori au manifestat stări foarte grave după efort ceea ce a determinat intervenția rapidă și hotărîtă a medicilor.

În legătură cu aceasta, după cum transmite agenția S.I.D., medicul Herbert Reindell, profesor la clinica universitară din Freiburg, a declarat:

„Noi, medicii, nu scontam un număr atît de mare de leșinuri, pentru că am socotit că antrenamentul la altitudine, făcut în prealabil, va permite organismului să se acomodeze. Dar iată că există și sportivi care nu se pot acomoda cu înălțimea în condițiile unui efort deosebit. Din fericire, în cazurile de pînă acum, inima sportivilor a rămas nevătămată. Dar, la cei care au o circulație sanguină defectuoasă, o asemenea pierdere de cunoștință poate avea urmări tragice".

Totuși, cu altitudinea nu e de glumit...

LEV IAȘIN — ACCIDENTAT

Cunoscutul portar de fotbal Lev Iașin a sosit ca turist în capitala Olimpiadei. Numeroșii ziariști care-l așteptau la aeroport au fost profund mirați văzînd că faimosul goalkeeper sovietic a coborît din avion sprijinindu-se într-un baston. Iașin a explicat: *În timpul escalei de la Havana am jucat o „miuță" pe plajă, ținînd cu tot dinadinsul să fiu atacant. Și, după cum vedeți, nu este ușor să străpungi „betonul"...*

ASTĂZI SEMIFINALELE LA CANOTAJ

Pe pista de apă de la Xochimilco vor avea loc semifinalele la 5 din cele 7 probe (cursele de 4 f.c. și 8+1 se vor disputa sîmbătă, direct finală). La întreceri participă și cele trei echipaje românești rămase în cursă. Iată participanții: skif 4+1 (semifinala a II-a): România, R.D.G., U.R.S.S., Elveția, Franța și Cuba; skif 2+1 (semifinala I): Argentina, Cuba, România, S.U.A., R.D.G., Olanda; doi vîsle (semifinala D: R.D.G., România, Elveția, Franța, Bulgaria, U.R.S.S. Primele trei clasate din fiecare grupă semifinală se califică pentru finală.

David Hemery după cursa de 400 mg în care a obținut un neașteptat succes și cîteva recorduri. În iulie, la Poiana Brașov el a cîștigat titlul de campion internațional al României
Telefoto: A.P.-AGERPRES

Trimisul nostru special CĂLIN ANTONESCU transmite:

Estudiantes La Plata a cîștigat „Cupa Intercontinentală" la fotbal

MANCHESTER, 16 (prin telefon). — În fața tribunelor arhipline ale stadionului „Old Traford", echipa locală Manchester United și Estudiantes La Plata și-au disputat miercuri, în nocturnă, a doua manșă a celei de-a IX-a ediții a finalei „Cupei Intercontinentale" la fotbal. Ora tîrzie la care telefonez nu-mi permite să fac aprecieri detaliate asupra meciului, urmînd să revin cu amănunte. Iată, pe scurt, filmul meciului: la fluierul arbitrului iugoslav **Zecevici**, ajutat la linie de **Lo Bello** (Italia) și **Bahramov** (U.R.S.S.), cele două echipe au aliniat următorii jucători: **MANCHESTER: Stepney — Dunne, Brennan, Crerand, Foulkes, Sadler, Morgan, Kidd, Bobby Charlton, Law, Best. ESTUDIANTES: Poletti, Malbernat, Suarez, Madero, Medina, Bilardo, Togneri, Pachame, Ribaudo, Conigliaro, Veron.**

Partida a început într-un ritm rapid, cu o ușoară dominare a echipei engleze. În minutul 5, însă, la o lovitură liberă de pe partea stîngă a terenului executată de argentinianul Madero, Veron s-a ridicat deasupra unui buchet de jucători și a reluat în plasă: 1—0 pentru Estudiantes.

Din acest moment meciul a devenit tot mai nervos, fiind adesea întrerupt. Englezii au o ușoară superioritate teritorială, dar acțiunile lor dirijate în special pe centrul terenului nu reușesc să pună în pericol decît o singură dată buturile lui Poletti, în min. 34, cînd Law, singur cu portarul, a fost blocat în ultimă instanță. Din nefericire pentru Manchester, Law s-a accidentat și a părăsit terenul fiind înlocuit cu Satori. Argentinienii au avut și ei o bună ocazie de a mări scorul, dar șutul lui Conigliaro, din marginea careului, a fost respins in extremis de Stepney (min. 41).

Repriza secundă are un singur aspect: atac continuu al echipei engleze spre poarta apărată de Poletti. Cu toată presiunea extraordinară exercitată de englezi, sud-americanii se apără cu mare precizie, reușind să respingă atac după atac.

Spre finalul partidei, jocul a devenit tot mai nervos, obligîndu-ne să asistăm la frecvente întreruperi și chiar la două eliminări: Best și Medina (min. 87). În minutul următor englezii reușesc să egaleze prin golul înscris de Morgan: 1—1. Urmează un final infernal, dar argentinienii rezistă asaltului formației Manchester și „Cupa Intercontinentală" ia drumul Americii de Sud. Deci: 1—0 la Buenos Aires, 1—1 la Manchester..

ȘLEFUIREA TALENTULUI

JO

Despre rezultatul Vioricăi Viscopoleanu se va scrie încă multă vreme și nu numai în presa noastră, așa cum se obișnuiește ori de cîte ori sîntem în prezența unei performanțe care iese din comun. După Iolanda Balaș, Viorica este prima sportivă din țara noastră care stabilește o limită maximă a efortului omenesc aducînd, prin urmare, întregii noastre mișcări sportive o glorie peste care se cere a nu se trece prea ușuratic. Aici se combină mai multe elemente printre care potențialul biologic mondial, cel național, rezultanta unor cunoștințe tehnice de specialitate, privind stilul și eficacitatea acestuia, o întreagă dinamică pe care fără nici un fel de îndoială specialiștii o vor diseca în căutarea unor concluzii pe care performanța le include. Și la noi o vor face cei îndrituiți. Nouă, ca oameni de presă, ne revin alte sarcini de care nu vrem să ne dispensăm și de aceea revenim atît de curînd la noul record mondial aparținînd atletei Viorica Viscopoleanu, tratînd-o ca pe un produs de calitate cu totul excepțională. Ea a ajuns să fie deținătoarea celei mai bune performanțe din lume la proba pe care o practică. Cum? În cadrul unui club cu o secție serioasă de atletism, cu un antrenor serios, fără presiuni în ceea ce privește rezultatul zilei următoare, ci doar în vederea unui posibil rezultat viitor.

Prin urmare, climatul egal în ceea ce privește condițiile de muncă sportivă, în care trebuie inclus și calendarul ei de competiții, perseverența și ghidarea unitară și competentă de care ea a beneficiat, explică în planul exterior talentului pe care îl deținea de la natură, reușita proaspetei recordmane a lumii.

De ce punem în discuție această micro-radiografie sportivă a Vioricăi? Pentru că ni se pare că adeseori rezultate de mare prestigiu sînt ratate din lipsa de consecvență cu care se lucrează în unele cluburi și federații, atît din partea cadrelor tehnice cît și a sportivilor înșiși, că nu există, în suficientă măsură, curajul unor investiții de timp și de muncă în tinerii care s-au lăsat atrași de sport, că se obosește prematur atunci cînd, de fapt, ar trebui să se insiste pe o linie începută sau că, alteori, însăși munca de selecție și îndrumare este lăsată la bunul plac al viitorilor sportivi și nu se bucură de aplicarea unor criterii obiective, științifice, dacă vreți. Observația s-ar putea generaliza și la sporturile de echipă, printre care și la fotbal, unde lipsa de consecvență ni se pare cea mai frecvent înregistrată și unde, tocmai de aceea, rezultatele de valoare întîrzie să apară.

Momentul Viscopoleanu, moment de mîndrie pentru întreaga noastră mișcare sportivă, merită să-și primească cea mai justă interpretare, născînd noi surse de experiență viitoare pentru atletism dar, în egală măsură, și pentru alte discipline sportive. De asemenea, se impune ca pe lîngă acele cluburi care și-au dovedit competența în materie să fie înființate nuclee mai largi de tineri care să se poată înfrupta din experiența marilor sportivi (așa cum, la vremea ei, Iolanda Balaș a făcut-o în anturajul lui Söter, acum mai recent însăși Viorica alături de Iolanda). Aceasta înseamnă că ideea ca și efortul de șlefuire a talentelor înnăscute, se cer nu numai remarcate dar și impuse ca stil de muncă pe toată suprafața activității sportive a cluburilor și asociațiilor specifice.

Emanuel VALERIU

Ciudad de Mexico, 16 octombrie

AU FOST FORMATE LOTURILE PATINATORILOR

Într-o recentă ședință a biroului Federației române de patinaj au fost fixate loturile reprezentative, care au intrat în pregătire, în vederea participării la competițiile internaționale din actualul sezon. Iată componența acestor loturi :

PATINAJ ARTISTIC. *Seniori* (antrenor, prof. Nicolae Gliga) : Elena Moiș, Beatrice Huștiu, Doina Ghișerel, M. Comanici, N. Belu, M. Stoenescu, Gh. Fazekas, D. Sandu ; *perechi* (antr. Radu Ionian) : Daniela Popescu — M. Chiosea, Letiția Păcuraru—D. Săveanu.

Juniori (antr. Victor Neagu) : Constanța Ionescu, Adina Caimacan, Anca Tănase, D. Czeisner, M. Popescu.

Copii (antr. Irina Zaharescu) : Doina Mitricică, Gabriela Voica, O. Goga, L. Cozia.

PATINAJ VITEZĂ. *Seniori* (antr. Dan Lăzărescu și Ulrich Ernest) : Maria Tasnadi, Ileana Antal, Christa Tracher, A. Ocos, H. Timiș, C. Komyatseghi, V. Sotirescu, R. Roșca.

Juniori (antr. Zoltan Szekely) : Eva Marcos, Aneliese Stefani, Sanda Bărbulescu, Rodica Nimereală, Gh. Varga, M. Bărbulescu, Gh. Pop, L. Căplescu.

SUBSTANȚIALE REAMENAJĂRI LA PATINOARUL „23 AUGUST"

Cochetul nostru stadion de iarnă din parcul „23 August" va apare în apropiatul sezon oarecum schimbat la față. Astfel, vechea mantinelă din lemn de brad a fost înlocuită cu una nouă din material de frasin, ceea ce i-a mărit considerabil rezistența la loviturile pucurilor. Apoi, spațiile de odihnă ale jucătorilor au fost mărite fiecare cu cîte 3 metri iar poziția cronometrului electric s-a modificat, comanda făcîndu-se acum de la masa juriului de arbitri. S-au reparat gradenele de la tribune, s-au vopsit și zugrăvit vestiarele și holurile și s-a îmbunătățit funcționarea termocentralei.

După toate probabilitățile, bucureștenii vor putea lua cunoștință de toate aceste reamenajări substanțiale luni 21 octombrie, cînd urmează să-și deschidă porțile patinoarul artificial din parcul „23 August".

Elevul Vlad Iliescu, component al reprezentativei atletice școlare, specialist la triplu
Foto : A. NEAGU

ȘCOALA contra UNIVERSITATEA!

● A FOST FIXATA DATA ÎNTÎLNIRII : 2—3 XI ● LOC DE DESFĂȘURARE — STADIONUL TINERETULUI DIN CAPITALĂ ● NUME CUNOSCUTE ÎN LOTUL ELEVILOR

Am relatat la timp cititorilor ziarului nostru despre inițiativa Ministerului Învățămîntului și a federației de specialitate, de a organiza în această toamnă o întrecere atletică cu totul inedită : un meci între reprezentativa elevilor și cea a studenților. Data de desfășurare a acestei originale confruntări sportive amicale a fost fixată pentru zilele de 2 și 3 noiembrie. Ea va avea loc în Capitală, pe stadionul Tineretului.

In cele două tabere, pregătirile se desfășoară într-un ritm febril. În cazul elevilor, de care ne vom ocupa în acest articol, trebuie arătat că a fost stabilit lotul. El cuprinde 30 de atlete și 44 de atleți.

Din lotul feminin fac parte 9 sportive din București, cele mai cunoscute fiind *Claudia Duda* (12,6 pe 100 m și 26,1 pe 200 m), *Carmen Ionescu* (44,82 m la disc), *Alina Popescu* (6,01 m la lungime) și *Cornelia Popescu* (6,07 m la lungime și 1,68 m la înălțime).

Orașul Roman este al doilea ca reprezentare în lot : 4 atlete. Dintre acestea reținem atenția *Mariana Filip* (55,3 pe 400 m și 2:13,5 pe 800 m) și *Rodica Țarălungă* (12,2 pe 100 m).

Din lotul elevilor mai fac parte : *Monica Cocuț* — Piatra Neamț (13,01 m la greutate), *Rafira Fița* — Galați (2:12,7 pe 800 m), *Veronica Anghel* — Ploiești (12,1 pe 100 m), *Georgeta Bulc* — Beiuș (44,62 m la suliță), *Iuliana Crișan* — Cluj (11,5 pe 80 m.g.) *Marcela Miloșoiu* — Cîmpulung Muscel (11,5 pe 80 m.g.), *Serafina Moriț* — Timișoara (51,10 m la suliță), *Adriana Stanciu* — Brașov (58,8 pe 400 m) și *Marta Satmari* — Satu Mare (11.1 pe 80 m.g. cu vîntul din spate).

Și în lotul elevilor sînt de reținut multe nume de tineri atleți care s-au impus în întrecerile republicane școlare sau de juniori. Iată cîteva : *Mihai Negomireanu* — Arad (1,94 m la înălțime), *Sorin Pașulă* — Reșița (10,8 pe 100 m), *Victor Bureș* — Brașov (7,03 m la lungime), *Tamaș Szabo* — Satu Mare (10,5 pe 100 m și 21,9 pe 200 m), *Mircea Voinea* — Ploiești (4,20 m la prăjină), *Hermann Mathes* — Brașov (8:57,0 pe 3 000 m), *Gheorghe Petronius* — Arad (49,8 pe 400 m), *Csaba Dozsa* — Tg. Mureș (2,06 m la înălțime).

Într-un număr viitor vom publica date și despre lotul reprezentativ studențesc.

DE LA UN PANOU LA ALTUL

● **Meciul Dinamo—I.E.F.S.** a fost o partidă între prieteni. S-a jucat frumos și 30 de minute studenții au rezistat campionilor. Elevii lui **Mihai Nedef** se găsesc, evident, într-o situație specială. O oboseală fizică, cauzată de orele practice de la facultate, dăunează randamentului lor. Antrenorul are datoria de a căuta metodele cele mai bune pentru combaterea acestei stări. **Spiridon, Antonescu, Irimie, Roman** și **Moisin** sînt capabili să depășească această perioadă critică, iar evoluțiile lor viitoare să arate că începutul acestui campionat a fost pentru echipa I.E.F.S.-ului doar un accident.

● **Steaua—Politehnica.** Studenții, cu o medie de înălțime inferioară steliștilor, au contracarat acest handicap printr-un joc tactic adecvat la care nu a contribuit (așa cum a făcut-o de atîtea ori) **Hanes**, inexplicabil de apatic. Descalificarea lui **Popa** și **Niculescu** a fost hotărîtoare pentru conturarea învingătorului. **Nosievici** a fost TOTUL. Dacă, prin absurd, acest jucător nu ar apărea în formație, ne întrebăm ce s-ar întîmpla cu echipa militarilor. Fiindcă fără el, ea pare dezorientată. **Czmor** a fost uitat pe bancă. **Tarău** nu mai e **Tarău. Jekeli** vrea, dar nu poate, iar la echipa națională toți sînt oameni de bază. Totuși, cu Steaua e ceva !

● **I.C.H.F.-ul** a spart gheața. A realizat prima victorie în divizia A. **E. Niculescu, Dinescu** și **Cimpoiaș** au fost factorii principali. Deci, tot ei !

● **Farul.** Una caldă, una rece. După victoria de la București cu I.E.F.S., pe teren propriu, a capotat din nou. Cu șase jucători pe foaie nu se poate realiza mai mult. C.M.E.F.S.-ul din Constanța chiar nu poate aplana conflictele existente între antrenorii de baschet din localitate ? Să fii campion național de juniori, iar în divizia A să nu ai posibilitatea să prezinți un lot de 12 baschetbaliști, este ceva de neconceput. Se așteaptă, oare, intervenții mai de sus ?

● **Universitatea Timișoara** a realizat scorul actualului campionat : 110—57 cu **Politehnica Iași**. Tandemul **Viciu-Ionescu** a început să dea roade și, sperăm, nu se va opri aici.

● **Rapid — Politehnica Galați.** Meciul tacticilor. Experiența jucătorilor și a antrenorului de la Rapid a ieșit învingătoare. Studenții așteaptă prea mult de la **Chivulescu** și **Moraru**. Trebuie să înțeleagă că ei sînt doi, iar adversarii sînt cinci. Antrenorul **Petrică Vasiliu** să analizeze.

P. IOVAN

CUPA DE TOAMNĂ LA YAHTING

Asociația sportivă *Electrica I.D.E.B.* a organizat, de curînd, pe lacul Herăstrău, un concurs pentru clasele FINN, F.D. și SNIPE, dotat cu „Cupa de Toamnă", la care au participat veliști fruntași și tineri din cele două secții bucureștene — *Electrica I.D.E.B.* și *Clubul Nautic Universitar*. Vîntul bun, în rafale, a solicitat priceperea și rezistența fizică a participanților.

Iată rezultatele tehnice : clasa FINN : 1. *Radu Mînăstireanu* (Electrica I.D.E.B.) 11,4 p, 2. *Alexandru Vasiliu* (C.N.U.B.) 32,7 p, 3. *Constantin Ivanovici* (C.N.U.B.) 33,4 p, clasa F.D. : 1. *Ion Naum* + *Dorel Pascu* (Electrica I.D.E.B.) 6 p, 2. *Mircea Gresianu* + *Cristian Radu* (C.N.U.B.) 17,1 p, 3. *Mirel Bărbulescu* + *Alexandru Botez* (C.N.U.B.) 26 p ; clasa SNIPE: 1. *Mircea Anastasescu* + *Mihai Sturdza* (C.N.U.B.) 17 p, 2. *Dorel Popovici* + *Bogdan Măracine* (Electrica I.D.E.B.) 17,1 p, 3. *Victor Geles* + *Dan Podeanu* (C.N.U.B.) 26 p.

Z. VALENTIN — coresp.

ÎNCEPE FINALA CAMPIONATULUI REPUBLICAN DE CĂLĂRIE

De azi pînă luni 28 octombrie, baza hipică din Calea Plevnei va găzdui finala campionatului republican de călărie, la obstacole și la dresaj. La cea mai importantă competiție a echitației noastre vor lua parte sportivi de la cluburile bucureștene Dinamo și Steaua, de la Centrul de călărie București, precum și de la Petrolul Ploiești, C.S.M. Iași, C.S.M. Sibiu, A.S.A. Cluj și Progresul Craiova. Pe foile de concurs au fost trecute numele lui Vasile Pinciu, Virgil Bărbuceanu, Oscar Recer, Constantin Vlad, Cornel Cormanenco, Aurel Stoica, Dan Mihăilescu, Dumitru Roșca, E. Boiangiu, Camelia Verdeș, Irina Ciocmata, Gabriela Ionescu, Ivette Mironescu și Radu Timiș. Concursurile încep dimineața de la ora 8 iar după amiaza de la ora 14,30.

„ANOMALII DE CIRCULAȚIE"

Direcția circulației din Inspectoratul general al miliției ne-a trimis următorul răspuns la nota publicată în ziarul nostru din 17 iulie 1968 sub titlul „ANOMALII DE CIRCULAȚIE" :

„Cele sesizate se confirmă, fapt ce a dus la luarea unor măsuri, după cum urmează :

— *pe traseul indicat (șoseaua București — Pitești,* n.n.) *pe tot timpul nopții există o permanență care are ca sarcină depistarea conducătorilor ce nu folosesc corect luminile pe timp de noapte și în general depistarea tuturor celorlalte abateri ce duc la îngreunierea desfășurării traficului rutier ;*

— *s-au ținut expuneri cu cetățenii din comune, relevîndu-se necesitatea respectării normelor privind circulația pe drumurile publice ;*

— *avînd în vedere că multe din autovehiculele ce circulă în prezent au farurile dereglate, ceea ce împiedică desfășurarea normală a circulației și creează pericolul accidentelor, s-a luat măsura ca în diferite puncte de pe această arteră să existe cîte un aparat pentru verificarea reglării farurilor, acesta fiind folosit de un număr din ce în ce mai mare de șoferi.*

Eliminarea deficiențelor semnalate vor sta și în viitor în atenția noastră".

STUDENȚII INSTITUTULUI POLITEHNIC PE STADION

Cu prilejul împlinirii a 150 de ani de la înființarea Școlii tehnice București, premergătoarea învățămîntului tehnic superior din Capitală, studenții Institutului Politehnic Gheorghe Gheorghiu-Dej serbează evenimentul prin numeroase competiții sportive interfacultăți la atletism, baschet, gimnastică, handbal, volei, șah și tenis de masă. La întreceri — programate la stadionul Politehnica, pe parcursul a două săptămîni — au fost invitați și sportivi de la I.E.F.S. și Universitatea București. Competițiile se vor încheia, în cadru festiv, duminică 27 octombrie, după desfășurarea finalelor.

DIRT-TRACK LA SIBIU

Stadionul Voința din Sibiu a găzduit un concurs amical de viteză pe zgură și obstacole, cu participarea motocicliștilor din Ploiești, Cîmpina, Tg. Jiu și Sibiu. Concursul a fost cîștigat de alergătorii localnici care au totalizat 40 p, urmați de cei din Ploiești cu 14 p, Cîmpina cu 11 p, și Tg. Jiu cu 4 p.

Ilie IONESCU-coresp. principal

Cîteva constatări după „Cupa orașelor"

La Brăila s-a încheiat ediția pe 1963 a tradiționalei competiții pentru tineret și juniori „Cupa orașelor".

Ca în fiecare an, competiția a fost un bun prilej de afirmare a multor elemente în curs de dezvoltare. În spațiul afectat retrospectivei noastre, vom utiliza cîteva cifre edificatoare.

Media orară generală de 39,900 km, realizată pe 748 km, parcurși în 7 etape (de-a lungul sezonului) arată că tinerii cicliști au pedalat serios. În cele 7 etape s-au disputat în total 15 întreceri ; 7 au fost cucerite de către reprezentanții Brașovului (valorosul rutier sprinter, Andrei Suciu a cîștigat de șase ori, iar N. Chima o dată). Patru victorii a obținut Brăila (3 prin Mihail Băcanu — victorios în toate probele contratimp individual, și una prin Ștefan Ene). Ploieștenii au înregistrat o victorie, în proba de contratimp pe echipe. Deși au ocupat primul loc în clasamentul general pe echipe, cicliștii bucureșteni au cîștigat doar 3 probe (prin N. Gavrilă, A. Țicleanu și I. Ajoghin), ceea ce, s-o recunoaștem, este destul de puțin pentru reprezentanții Capitalei.

În fruntea clasamentului general individual final s-a situat învingătorul cursei, ploieșteanul Alexandru Zaroschi. Înzestrat cu certe calități fizice și morale, el a știut să-și apere poziția de lider, atît în dificilele probe contratimp individual cît și în cele cu plecarea în bloc (în care a avut sprijin evident din partea colegilor de echipă). Al. Zaroschi este un tînăr despre care se va mai vorbi.

Din grupul celor care au evoluat se cuvine să notăm și pe următorii : P. Ivănescu, M. Ioniță, P. Cîmpeanu, P. Jercan (București) ; V. David, Z. Aitaj (Tg. Mureș) ; I. Selejan, V. Rusu, St. Szekely, I. Nagy (Cluj) ; V. Stănilă, Petre Tudor, A. Comănici, Iulian Constantin (Ploiești) ; Gh. Toader, V. Budea, Th. Diceanu, Liviu Iancu (Brașov) ; M. Hrisoveri, C. Tănase, V. Pascali, G. Rebac (Brăila) ; Ion Marcov, I. Duca, G. Dumbravă (Constanța).

„Cupa orașelor" a prilejuit însă și unele constatări nu prea îmbucurătoare. De pildă, nici unul din cele șapte centre cicliste participante nu a reușit să alinieze la startul celor 7 etape o formație completă, de 8 sportivi, prevăzută în regulamentul competiției. Brașov și București au avut formația completă de 6 ori, iar Brăila de cinci. În rest, diferite fluctuații numerice care au făcut ca în nici o etapă să nu fie prezenți 56 de sportivi, ci între 51 și 53. La ultima etapă, s-au prezentat 48 de concurenți, Constanța avînd numai 5 cicliști și Clujul 6.

Doar 18 cicliști au absolvit cele 7 etape : Ploiești 5, Brăila și Brașov cîte 3, București, Cluj și Tg. Mureș cîte 2, iar Constanța 1. S-au înregistrat destule abandonuri (desigur, unele justificate) și — ceea ce-i mai îngrijorător — eliminări din concurs pentru mers nereglementar.

Asemenea „performanțe" ale centrelor cicliste nu sînt de fel explicabile, necum admisibile, cînd știut este că aceste centre au fost înființate, tocmai în scopul de a depista și crește cadre tinere, scop pentru care primesc sprijinul material necesar.

Emil IENCEC

SE APROPIE PRIMUL CAMPIONAT DIVIZIONAR

CIȘTIGĂTOARELE BARAJULUI

După cum am mai anunțat, pentru ocuparea celor două locuri vacante din fiecare grupă a campionatului republican de categoria A, care va începe la 19 octombrie, s-au desfășurat jocuri de baraj la Brașov (f) și Ploiești (m). Echipele feminine Rapid București și Voința Tg. Mureș și-au cucerit dreptul de a activa în prima divizie de popice. Concursul masculin, unde și-au disputat întîietatea — contra scor — cinci echipe, s-a încheiat cu victoria formațiilor Voința Cluj și Gloria București.

★

30 de arbitri divizionari sînt convocați în ziua de 18 octombrie la sediul forului de resort, pentru a se pune la punct ultimele amănunte în vederea introducerii noului regulament de joc.

CLASAMENTE, REZULTATE

MASCULIN

1. Steaua	8	7	1	0	174- 96	15
2. Dinamo Buc.	8	6	1	1	147-103	13
3. Univ. Cluj	8	4	2	2	169-143	10
4. Din. Bacău	8	4	2	2	106- 96	10
5. Raf. Teleajen	8	4	1	3	142-145	9
6. Polit. Tim.	8	3	2	3	126-118	8
7. Dinamo Bv.	8	3	0	5	135-141	6
8. Univ. Buc.	8	2	1	5	108-133	5
9. Polit. Galați	8	2	0	6	120-169	4
10. Timișul Lugoj	8	0	0	8	91-174	0

FEMININ A

1. Univ. Tim.	16	4	1	1	212-126	29
2. Rapid	16	13	0	3	231-159	26
3. Confecția	16	12	2	2	182-145	26
4. Univ. Buc.	16	10	2	4	156-135	22
5. Constr. Tim.	15	6	1	8	142-165	13
6. Prog. Buc.	15	6	0	9	163-183	12
7. Rulmentul Brașov	16	5	1	10	177-202	11
8. Voința Odorhei	16	4	1	11	159-187	9
9. Lic. 4 Tim.	16	3	1	12	99-158	7
10. Textila Buhuși	16	1	1	14	165-226	3

În turneu în țara noastră, echipa feminină de handbal T.S.K.A. Sofia a susținut două partide amicale la Brașov. Iată rezultatele : Rulmentul Brașov — T.S.K.A. Sofia 17—15 (10—8) ; Liceul 2 Brașov — T.S.K.A. Sofia 12—11 (6—2). În continuarea turneului, echipa bulgară va întîlni o selecționată școlară a orașului Brașov. (C. GRUIA și D. POPOVICI coresp.).

PROGRESUL BUCUREȘTI — URSUS VARȘOVIA

Sîmbătă va avea loc o întîlnire internațională amicală de haltere organizată de clubul Progresul București, la care alături de sportivii clubului gazdă participă și halterofili de la Ursus Varșovia. Concursul se va desfășura în sala Finanțe-Bănci (str. Doamnei 2), începînd de la ora 18.

ÎNTREPRINDEREA PIESE, RADIO ȘI SEMICONDUCTORI

Băneasa, Str. Iancu Nicolae nr. 32, sectorul II

angajează de urgență :

— Fochiști
— Presatori
— Electricieni
— Strungari
— Instalatori
— Lăcătuși ajustori și mecanici
— Tîmplari
— Rabotori
— Rectificatori
— Compresoriști
— Șamotori.

Candidații vor poseda categoria de încadrare de la a V-a la a VIII-a.

Informații suplimentare la telefon 33.38.30, interior 114.

pe ecrane
O PRODUCȚIE A STUDIOURILOR DIN SVERDLOVSK

scenariul ANATOLI GREBNEV și A. LUKIN după cartea lui D.N. MEDVEDEV

regia VIKTOR GHEORGHIEV

Sufletele tari

cu G. TILINSKI, I. PEREVERZEV, V. FEDOROVA, E. VESNIK, A. GALEVSKI, L. BOGOLIUBOV

UN NOU PRILEJ DE ECONOMII !

TÎRGUL DE TOAMNĂ

vă oferă numai pînă la 2 NOIEMBRIE prilejul de a vă procura articole de îmbrăcăminte și încălțăminte pentru acest sezon de toamnă, cu reduceri pînă la 30%.

Un bogat sortiment din aceste mărfuri vă stă la dispoziție în unitățile comerciale.

LOTO-PRONOSPORT

5 ZILE PÎNĂ LA ÎNCHIDEREA VÎNZĂRII BILETELOR LA TRAGEREA EXCEPȚIONALĂ LOTO DIN 22 OCTOMBRIE 1968

Numai pînă luni 21 octombrie vă mai puteți procura biletele pentru tragerea excepțională LOTO de marți 22 octombrie 1968.

La această tragere se atribuie în număr NELIMITAT următoarele autoturisme : „Volga", „Renault 10 Major" și „Moskvici 408" cu 4 faruri și radio.

În afara autoturismelor, se mai pot cîștiga premii în bani de valoare fixă și variabilă.

Se efectuează 10 extrageri a cîte 12 numere însumînd în total 120 de numere.

Cu biletele seria „F" de 20 lei puteți participa la toate cele 10 extrageri = 120 de numere.

● Tragerea Loto de mîine, vineri 18 octombrie 1968, va avea loc la București în sala din strada Doamnei nr. 2 cu începere de la ora 19,00. Tragerea va fi radiodifuzată.

PRONOEXPRES

Numerele extrase la concursul nr. 42 din 16 octombrie 1968.

EXTRAGEREA I : 11 20 17 12 37 29
Fond de premii : 455 689 lei.
EXTRAGEREA A II-A : 21 37 9 12 15 8 29.
Fond de premii : 361 660 lei.

LOTO

Premiile întregi și sferturi de la tragerea din 11 octombrie 1968.

Categoria I : 1 variantă întreagă a 40 800 lei și 4 variante sfert a 10 200 lei ; a II-a : 5 a 16 320 lei și 10 a 4 080 lei ; a III-a : 107 a 1 080 lei și 176 a 270 lei ; a IV-a : 256 a 488 lei și 648 a 122 lei ; a V-a : 596 a 295 lei și 930 a 73 lei.

fotbal

ORICUM, O ŞEDINŢĂ DE LUCRU UTILĂ...

După etapa a X-a, penultima înaintea meciului de la Lisabona, antrenorii lotului nostru reprezentativ au discutat, împreună cu colegii lor care funcţionează pe lîngă formaţiile de divizia A, problemele echipei naţionale.

Punctul de plecare al consfătuirii l-a constituit referatul întocmit de *Emmerich Vogl*, care a analizat comportarea selecţionabililor la ultimele lor evoluţii — meciurile cu Vojvodina Novi Sad şi selecţionata divizionară a Poloniei.

Din cele spuse de Em. Vogl, am reţinut la „pozitiv" faptul că, exceptînd finalizarea (pînă la urmă esenţialul), atacul a conlucrat bine în formula Pîrcălab-Dobrin-Dembrovschi-Lucescu, că fundaşul Mocanu a corespuns integral în ambele teste. Apoi, trecînd la analiza individuală, coordonatorul comisiei de selecţie, Em. Vogl, l-a evidenţiat, printre alţii, şi pe Dobrin, despre care a ţinut să remarce că la Iaşi „a venit cu o stare psihică bună". „Nu ştiu dacă a rămas cu ea şi... după partidă", a mai spus cu suspense, referindu-se, probabil, la înlocuirea inoportună a talentatului jucător piteştean.

În referatul antrenorului-selecţioner, partea negativă a constituit însă un capitol mai voluminos, incluzînd comportarea nesatisfăcătoare a liniilor de fundaşi şi mijlocaşi în meciul de la Iaşi, unde, de pildă, Sătmăreanu, Dumitru Nicolae, Ghergheli şi Dinu, apreciaţi ca oameni de bază în echipă, au avut scăderi îngrijorătoare din punct de vedere tactic şi fizic. În ansamblu, în situaţiile de apărare marcajul se efectuează cu întîrziere, iar în momentele de atac se reţine încă inutil mingea, fapt care se repercutează asupra cursivităţii jocului.

„În general — a mai spus Em. Vogl, — *echipa noastră nu este capabilă să joace 90 de minute în tempo viu; poate şi din cauza mijlocaşilor Ghergheli şi Dinu care, dînd semne de oboseală, evoluează cu randament scăzut atît în defensivă, cît şi în ofensivă".*

Adăugînd la toate acestea şi accidentările survenite în ultimul timp (toate în apărare: Boc — leziune la unul din genunchi, Barbu — entorsă la şold, Hălmăgeanu — întindere musculară) sarcina comisiei de selecţie apare şi mai ingrată. Iar timpul trece, pînă la meciul cu Portugalia — pregătit mai bine de un an — rămînînd mai puţin de două săptămîni...

★

Întrucît lista celor 22 de jucători trebuie comunicată la F.I.F.A. cu zece zile înaintea meciului de la Lisabona, în partea a doua a şedinţei de lucru antrenorii-selecţioneri au solicitat şi părerea colegilor lor. S-a plecat de la un lot lărgit *(Coman, Suciu, Gornea* — portari; *Sătmăreanu, Barbu, Dumitru Nicolae, Mocanu, Boc, Deleanu, Lupescu* — fundaşi; *Ghergheli, Dinu, Petescu, Anca, Strîmbeanu, Ivan, Antonescu* — mijlocaşi; *Pîrcălab, Dobrin, Dembrovschi, Lucescu, Pantea, Grozea, Dumitrache, Oblemenco, Ţarălungă* — înaintaşi) anunţat de Em. Vogl, după care antrenorii divizionari şi-au spus şi ei cuvîntul, unii făcînd şi alte propuneri.

În afară de numele noi cuprinse în lista de mai sus, au mai fost propuşi, printre alţii, *Pojoni, Nunweiller IV, Nunweiller VI şi Oaidă*. Este adevărat, la ideea cu Pojoni şi Nunweiller IV (ambii în formă) s-a ajuns din dorinţa de a se găsi eventualii înlocuitori pentru cei trei fundaşi centrali accidentaţi.

★

Discuţii utile s-au purtat în legătură cu ideea de joc. Deşi s-au propus mai multe soluţii (*B. Marian* — pentru libero permanent; *I. Bălănescu, D. Nicuşor* — libero temporar; *Coco Dumitrescu* — un mijlocaş în faţa fundaşilor centrali), tehnicienii noştri au pledat — în unanimitate — în favoarea unui joc realist (*„să nu se uite că jucăm cu a treia clasată la ultima ediţie a campionatului mondial", „să-i supraveghem cu atenţie, îndeosebi pe Eusebio, Coluna şi Torres"*), dar cu o dinamică în teren adaptată la specificul de joc al echipelor noastre, la posibilităţile actuale ale fotbaliştilor noştri. Astfel, cu toţii au găsit necesar ca — în cele două mari momente ale jocului, de atac şi de apărare — echipa să acţioneze grupat, cu liniile apropiate. *„Nu mai mult de 15 metri între ele"*, a ţinut să precizeze *C. Teaşcă* care, trebuie spus, la capitolul „propuneri pentru lot" a fost categoric împotriva folosirii lui Pîrcălab şi Dobrin în echipa naţională. Susţinînd, ca şi alţi colegi, teza în favoarea jocului grupat, antrenorul *I. Bălănescu* a motivat: *„Trebuie să jucăm astfel, întrucît în momentul de faţă noi nu avem fotbalişti de contraatac, capabili să se bată izolat pentru minge"*. Oricum, am adăuga noi, pentru un asemenea joc, mai variat, bazat şi pe pase scurte şi lungi, echipa trebuia definitivată şi pregătită într-o anumită idee cu mult timp înainte; firească, pentru ca liniile, componenţii lor, să se sincronizeze perfect în intenţii şi execuţii. Şi ca probă că astfel stau lucrurile, antrenorul Nicuşor emitea următoarea părere: *„Cunosc bine posibilităţile şi maniera de joc a lui Dembrovschi. În concepţia pe care o preconizaţi, cred că cel de al doilea înaintaş central, Dobrin, nu este indicat pentru a colabora cu Dembrovschi, care — departe de a fi un vîrf-pivot — acţionează, de regulă, pe o zonă mai mare. Mai repede l-aş vedea jucînd alături de Oblemenco, căruia să i se încredinţeze rolul de atacant-vîrf".* În legătură cu Oblemenco, prezintă interes precizarea făcută de antrenorul său, *Ştefan Coidum*: *„Oblemenco nu poate rezolva singur probleme ale jocului pe contraatac. Dacă, însă, este susţinut ca la noi, la Universitatea Craiova, atunci el este în stare să se descurce cu succes la finalizare".*

Înserînd aici şi aportul adus în şedinţă de medicul lotului, dr. *Dumitru Tomescu*, care a vorbit despre *„Regimul de activitate a componenţilor lotului"* (individualizarea antrenamentului — cu referire la dozarea efortului, refacerea după efort şi antrenamentul invizibil) se poate conchide că, oricum, această şedinţă de lucru a fost binevenită. Cum spunea şi antrenorul lotului, *Angelo Niculescu*, şi de data aceasta colegii noştri, care activează la echipele divizionare (mă refer, îndeosebi, la B. Marian, I. Bălănescu, Şt. Covaci) au pus umărul pentru a ne ajuta la rezolvarea problemelor dificile ale echipei naţionale.

G. NICOARA

Angelo Niculescu, în tribună la meciul Elveţia — Grecia

Simbătă, la Basel, zarurile au fost aruncate şi în grupa I a preliminariilor C.M., din care face parte, după cum se ştie, şi reprezentativa ţării noastre. Prezent la meciul Elveţia—Grecia, desfăşurat în nocturnă, pe stadionul St. Iacob, antrenorul Angelo Niculescu s-a înapoiat cu un preţios material documentar, bun de folosit la nevoie. Prima întrebare adresată interlocutorului nostru a sunat astfel:

— Este meritată victoria gazdelor, obţinută la acest scor-limită de 1—0?

— *După părerea mea, un rezultat egal ar fi fost mai echitabil, deoarece fotbaliştii greci, o adevărată revelaţie pentru mine, au controlat jocul o mare parte din timp, creîndu-şi o serie de ocazii.*

— V-am ruga să ne vorbiţi, mai întîi, despre echipa Elveţiei, un adversar mai apropiat în timp fotbaliştilor români.

— *Deşi s-a desfăşurat după acelaşi sistem (1—1—3—3—3), ca şi adversara ei, formaţia gazdă a preferat să acţioneze mai mult pe contraatac. Foloseşte ca „libero" pe Michaud, care joacă numai la intercepţie, avînd ca obiectiv principal dublarea „centralului" Tacchella.*

Cei trei fundaşi din faţa „măturătorului", Ramseier, Tacchella, Stireli, aplică un marcaj în zonă, combinat cu apărarea „om la om", ce se accentuează pe măsură ce adversarii se apropie de poartă. Dar caracteristic elveţienilor este jocul mijlocaşilor (trei la număr: Dür, Odermatt, Kuhn): Odermatt, un jucător înalt, lent, coordonează dintr-o poziţie centrală, dirijînd mingile, scurte şi lungi, spre înaintaşi.

Interesant este, însă, jocul lui Dür şi Kuhn, care sînt mijlocaşi, cînd echipa se află în apărare, şi extreme, în momentele în care formaţia se găseşte în atac. Acţionează ca două pistoane, într-o permanentă mişcare înainte-înapoi, şi grafie calităţilor fizice şi tehnice îşi îndeplinesc cu prisosinţă sarcinile de joc.

În sfîrşit, cei trei înaintaşi (care, după cum am spus, în situaţiile de atac devin cinci), Vuilleumier, Künzli şi Quentin, se remarcă prin mobilitate, viteză, îndemînare, iar ultimul este cotat ca foarte eficace, el fiind, de altfel, şi autorul unicului gol.

— Echipa Greciei a însemnat, spuneaţi, o plăcută surpriză...

— *Într-adevăr. Ea m-a impresionat prin jocul său cu caracter ofensiv, viu şi energic de la primul fluier de arbitru, fără acea emotivitate evidentă la internaţionalii noştri cînd evoluează în deplasare. Cum spuneam, ca şi elveţienii, fotbaliştii greci au avut în permanenţă un om de siguranţă în apărare, pe Kamaras. Ca manieră de joc, în fiecare repriză oaspeţii au arătat altceva: în prima, au acţionat cu pase scurte, ajutătoare, în jumătatea lor de teren şi cu deschideri pe aripi, alternate cu lansări pe centru — în terenul advers; în repriza a doua, fotbaliştii greci au jucat mult mai combinativ, folosind întreg terenul. Numai că, spre deosebire de elveţieni, mijlocaşii oaspeţilor se infiltrează alternativ pe zona centrală din faţa porţii adverse.*

Să sperăm că toate aceste date culese la Basel vor folosi antrenorilor noştri de la lotul reprezentativ.

G. N.

P.S. LA O CRONICĂ

Nu ştim a cui e opera, dar totul pare de neînţeles. Nu ştim dacă Săbăslău sau Teaşcă — ultimul a venit la Ploieşti şi a strigat la tinerii lui fotbalişti timp de 90 de minute — a dictat ca Mustaţea să rămînă în teren cînd devenise clar pentru toată lumea că e accidentat. Îl cunoaştem pe acest jucător ambiţios, talentat şi supus antrenorilor. Dar în minutul 26 s-a accidentat. Un timp a primit îngrijirile medicului. Accidentul, însă, nu era chiar aşa de uşor. Mustaţea suferea. Se vedea că îl durea umărul. La un moment dat, s-a îndreptat spre tuşă. Dar, de acolo, antrenorul C. Teaşcă i-a strigat: „joacă Mustaţea, nu te mai văita". Dar Mustaţea nu putea să joace. Medicul clujenilor i-a prins mîna într-o faşă. Era vorba de claviculă. Şi totuşi, din min. 26 a fost ţinut în teren pînă la pauză.

După cum se ştie, antrenorii au posibilitatea să schimbe doi jucători de cîmp. De ce clujenii n-au procedat la o înlocuire? De ce l-au ţinut pe Mustaţea pe gazon pînă în minutul 45, cînd era vizibil că potenţele sale fizice fuseseră diminuate? Să fie vorba numai de o ambiţie?

★

Atenţie, Bădin (Petrolul)! A evolua în divizia A înseamnă a... juca şi fotbal. Calităţile fizice pot fi folosite în scopul unui mai bun randament. Ai grijă că pe postul tău a jucat cîndva N. Marinescu, antrenorul de azi al echipei de tineret. Şi ce corect juca! Primea aplauze la scenă deschisă. În schimb, pe tine nu te-a aplaudat nimeni la intrările dure asupra lui Mustaţea şi Uifăleanu. Deci, atenţie!

C. ALEXE

Fază din meciul restanţă Tehnometal Bucureşti — Metalul Tîrgovişte

Foto: T. ROIBU

Meciuri restanţe din etapa a IX-a în divizia C

SERIA I

Petrolul Moineşti — Victoria Roman 3—1 (1—1)

Rarăul Cîmpulung Moldovenesc — Nicolina Iaşi 2—2 (0—1)

Cimentul Bicaz — Textila Buhuşi 1—2 (1—1)

SERIA A II-A

Metalul Buzău — Ancora Galaţi 0—0

Metalul Brăila — Stuful Tulcea 0—0

SERIA A III-A

Celuloza Călăraşi — T.U.G. Bucureşti 0—3 (0—1)

I.M.U. Medgidia — I.T.C. Constanţa 3—0 (1—0)

SERIA A IV-A

Tehnometal Bucureşti — Metalul Tîrgovişte 2—2 (1—1)

SERIA A V-A

Minerul Anina — Furnirul Deta 4—1 (2—1)

U.M. Timişoara — Autorapid Craiova 6—0 (0—0)

Progresul Strehaia — Steagul roşu Plenita 3—1 (3—1)

SERIA A VI-A

A.S.A. Sibiu — Metalul Aiud 2—0 (1—0)

Aurul Brad — Arieşul Cîmpia Turzii 1—0 (1—0)

Victoria Călan — Soda Ocna Mureş 4—0 (1—0)

SERIA A VII-A

Someşul Satu Mare — Steaua roşie Salonta 1—0 (0—0)

SERIA A VIII-A

Oltul Sf. Gheorghe — Torpedo Zărneşti 1—0 (1—0)

Chimia Tîrnăveni — Minerul Bălan 4—1 (2—1)

Medicina Tg. Mureş — Avîntul Reghin 2—0 (0—0)

ORA OFICIALĂ DE ÎNCEPERE A MECIURILOR DE DUMINICĂ: 15,00

Ni se comunică de la F.R.F. că, datorită scurtării zilei, partidele programate în etapa de duminică 20 octombrie vor începe de la orele 15.00.

Meciul Steaua—Jiul, care se va disputa sîmbătă, va începe, însă, la orele 15,30.

Meciul Rapid — Universitatea Craiova va avea loc pe stadionul Republicii

Meciul Rapid — Universitatea Craiova, din etapa a XI-a, se va disputa duminică 20 octombrie pe stadionul Republicii, de la orele 15. În deschidere, se vor întîlni echipele de tineret.

DINAMO BACĂU — VAGONUL SE JOACĂ SÎMBĂTĂ

De comun acord între cele două echipe, s-a stabilit ca partida de fotbal Dinamo Bacău—Vagonul, programată în etapa a XI-a a diviziei naţionale A, să se desfăşoare sîmbătă, 19 octombrie, cu începere de la orele 15.00.

DEMONSTRAŢIA LUI NEAGU RĂDULESCU

Aproape o dată cu primele litere ale alfabetului am învăţat că „românul este născut poet". Afirmaţia poate fi — în egală măsură — susţinută sau respinsă.

Marţi seara, însă, colaboratorul nostru, Neagu Rădulescu, la Casa de cultură a studenţilor, ne-a demonstrat, aşa cum o face de vreo patru decenii, că românul este născut umorist şi caricaturist.

Deşi în alocuţiunea intitulată „Fotbal cu pîine" n-a fost vorba de sportul atît de îndrăgit, Neagu nu s-a dezminţit, timp de o oră şi jumătate, că are haz şi în caricatură şi în scris şi în vorbă.

Acum, la peste jumătate de veac, ca şi pe băncile şcolii sau facultăţii, Neagu s-a dovedit acelaşi frondeur prin vocaţie, trecînd prin ascuţişul vorbei şi al peniţei pe care el o transformă în floretă, o seamă de „obiceiuri" din domenii diverse, cum ar fi cinematografia, arta, literatura, muzica uşoară.

Privind sălile goale (aproximativ jumătate de sală) am regretat pentru tinerii care au preferat — cu excepţia studiului — alte divertismente. Păcat pentru ei, păcat pentru Neagu, pe care o sală plină (şi mai ales cu tineret) l-ar fi făcut şi mai încandescent.

n.m.b.

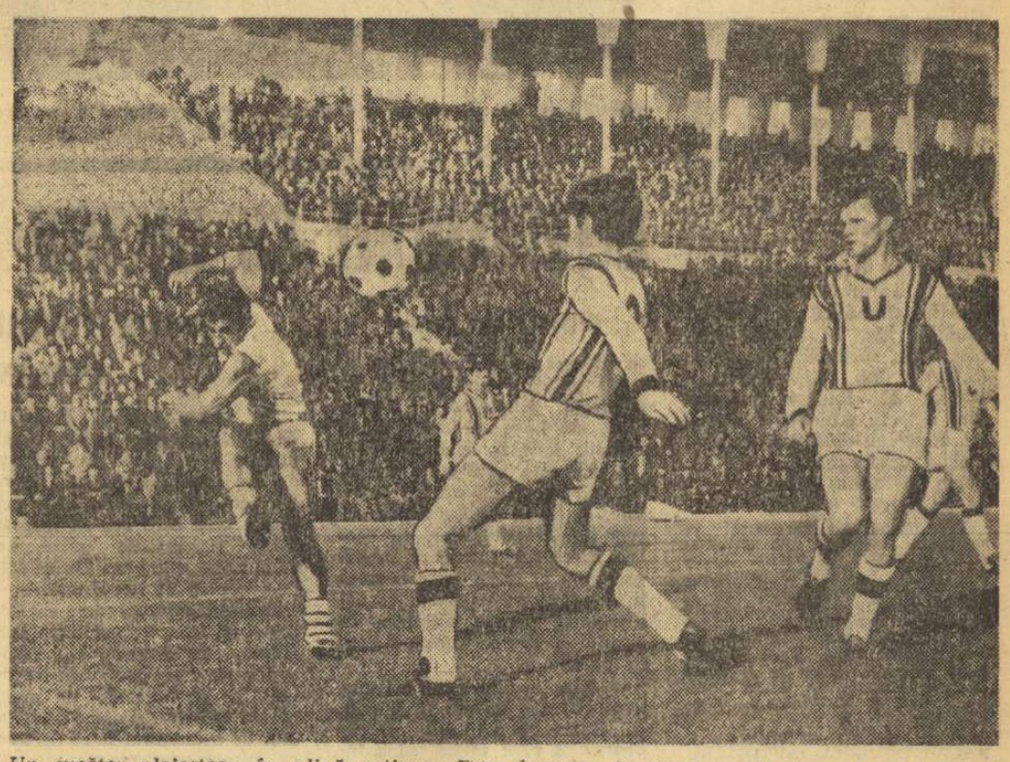

Un jucător ploieştean în plină acţiune. Este Grozea, duminică unul dintre cei mai buni de pe teren. Autor a două goluri, al unor execuţii tehnice excelente, el a fost aplaudat la scenă deschisă

Foto: I. POPESCU, Ploieşti

„NUVO" NE SCRIE

După cum se ştie, campioana Turciei, Fenerbahce Istanbul, în rîndul căreia activează şi fostul dinamovist bucureştean, Nelu Nunweiller, a reuşit recent o performanţă strălucită, eliminînd din primul tur al C.C.E. (0—0 şi 2—1) pe campioana Angliei, Manchester City.

Amănunte referitoare la aceste două partide, precum şi detalii privind, în general, fotbalul turc le-am aflat din două proaspete epistole pe care Nelu — „NUVO", cum îi spun publicul şi presa turcă — a avut amabilitatea să ni le expedieze.

„Rezultatul primei manşe — ne scrie fotbalistul român — vă este, desigur, cunoscut: 0—0. Bazîndu-ne pe defensivă şi utilizînd contraatacul celor două vîrfuri, Nedim şi Aptulah, am scos un rezultat surprinzător. Reîntorşi la Istanbul, ni s-a făcut o primire extraordinară. Zeci de mii de simpatizanţi au ţinut să ne întîmpine cu drapele şi fanfare.

...A venit şi ziua returului, cu care ocazie stadionul „Mihat Paşa" şi-a redeschis porţile. Biletele fuseseră epuizate cu două săptămîni înainte de meci...

După 15 minute, englezii conduceau cu 1—0, prin golul marcat de Cooleman, gol care a avut o influenţă negativă asupra jocului nostru. Abia după pauză, Fenerbahce a revenit în atac, reuşind să înscrie două goluri şi să cîştige această partidă cu 2—1, eliminînd astfel pe campioana campionilor lumii, pe care mulţi o socoteau printre favoritele competiţiei.

Ce s-a petrecut în noaptea aceea la Istanbul este de nepovestit... Cred, însă, că suporterii turci nu sînt cu nimic mai prejos decît fanii englezi sau tifosii italieni...

Personal, am avut o comportare foarte bună, ziarele turce notîndu-mă cu 4 stele (sau nota 9) şi, cum e cazul cotidianului „Myiyet" (al doilea ca tiraj), chiar cu 5 stele. Sînt foarte bucuros că am reuşit şi de data aceasta, în dificila confruntare cu campioana engleză, să joc bine, considerînd, de fapt, că aici reprezint fotbalul românesc".

Îi dorim lui „NUVO" noi succese pe stadioanele Europei!

Ov. I.

PORNIND DE LA UN ANTRENAMENT...

Apreciem, de cele mai multe ori, doar rezultatele muncii fotbaliştilor noştri. Satisfăcătoare sau în măsură să nemulţumească, evoluţiile în timpul jocurilor ale echipelor sau ale fotbaliştilor reprezintă, obişnuit, primul şi singurul criteriu de analiză. Se ignoră sau se acordă prea puţină importanţă „procesului de fabricaţie", care în fotbal (ca şi în alte discipline sportive) se numeşte simplu şi banal ANTRENAMENT. Departe de iluzia de a fi descoperit „piatra filozofală", ci cu sentimentul de a afirma ceva de o logică silogistică evidentă, vom susţine că antrenamentul dezvăluie — anticipativ — virtuţile, dar mai ales lipsurile, viitoare, reflectate în jocuri, ale echipelor noastre.

Am avut ocazia să urmăresc antrenamentul Politehnicii Iaşi din ziua de marţi 8 octombrie a.c. Înainte de a intra în consideraţii tehnice, voi nota faptul că la acest antrenament a lipsit „motivat" portarul Constantinescu, deşi cu o seară înainte se afla în faţa unei mese vesele la motelul „Bucium"... Să ne mai mirăm, apoi, că acest talentat portar nu iese din mediocritate duminică de duminică şi scapă goluri printre mîini (vezi Balcaniada de tineret de la Salonic, meciul de campionat cu „U" Craiova etc.)?

Cîteva cuvinte despre trăsăturile antrenamentului: specialiştii preconizează pentru ziua de marţi o intensitate medie spre mare; antrenamentul Politehnicii (durată o oră şi 40 de minute) s-a desfăşurat trei sferturi din timp într-un tempo de promenadă... (Să ne întrebăm apoi de ce echipa „cade", evident, în repriza a doua şi de ce mulţi dintre jucătorii ei — Ştefănescu, Incze, Lupulescu, Cuperman etc. — DISPAR din joc?).

Am remarcat, de asemenea, că aproape tot antrenamentul s-a desfăşurat cu balonul. Element pozitiv, încetăţenit, sperăm, la toate echipele noastre. Ne-am dat seama că antrenorii Iustin şi Laurenţiu — conştienţi de ineficacitatea jucătorilor lor în trasul la poartă — caută remedii şi urmăresc ameliorarea situaţiei alocînd acestei teme o mare parte din antrenament (40 de minute). Foarte bine. Din păcate, exersarea trasului la poartă s-a făcut în CONDIŢII ARTIFICIALE, fără a se schiţa, cît de cît, momente, faze de joc. Or, trasul la poartă fără adversar, neîncercîndu-se „un-doi"-uri, „triunghiuri" etc., persistîndu-se la desuetele „mingi aruncate de antrenor" rămîne la nivelul divertismentului fotbalistic, cu beneficii, fatal, minore. (Priviţi-i pe fotbaliştii de la „Poli" şi urmăriţi-i cum trag la poartă: în afara lui Cuperman, toţi sînt, mai mult sau mai puţin, deficitari la acest capitol).

Observaţii succinte la un antrenament oarecare. Poate că în alte dăţi lucrurile se petrec altfel. Deşi sîntem sceptici, dorim acest lucru şi ne gîndim la viitor...

Marius POPESCU

FOTBAL PE GLOB

CAMPIONATE ÎN ŢĂRILE EUROPENE

ELVEŢIA (etapa a 7-a): Lausanne—Lugano 2—0, Bienne — Servette 2—2, Basel — Young Boys 2—1, Bellinzona — St. Gallen 0—1, Chaux de Fonds — Lucerna 6—2, Grasshoppers — Sion 2—1, Winterthur — Zürich 1—1. În clasament: Lausanne 12 p, Zürich şi Basel 10 p.

AUSTRIA (etapa a 7-a): Wiener Sportklub — Rapid Viena 3—0, Admira — ASK Linz 1—0, Austria Klagenfurt-Wacker Innsbruck 2—1, Austria Viena — Eisenstadt 3—1, S.W. Bregenz — Sturm Graz 1—0, A.K. Graz — Donawitz 4—1. În clasament: Austria Viena 12 p, Rapid Viena şi Sturm Graz 9 p (din 6 jocuri).

BELGIA: Standard — F.C. Brugeois 1—0, Gilloise—Charleroi 1—2, Lierse — Racing White 2—2, Waregem—Beerschot 2—2, Beeringen — Truidense 1—1, Beveren — Anderlecht 3—3. În clasament conduce Sporting Charleroi.

OLANDA: Voledam — Dos 3—1, Holland Sport — Ajax 0—3, Telstar — Fortuna Sittardia 3—1, Twente — Sparta 2—1, Feijenoord — Nac 2—1, PSV — Ado 2—0, Dws—Gvav 2—0. În clasament conduce Twente cu 15 p.

R. D. GERMANĂ: Hansa Rostock — Chemie Leipzig 2—2, Lokomotiv Leipzig — Magdeburg 1—3, Carl Zeiss Jena — Dynamo Berlin 4—0, Sachsenring Zwickau — Karl Marx Stadt 0—1, Stahl Reisa — Erfurt 1—0.

U.R.S.S.: Dinamo Kiev — Spartak Moscova 1—0, ŢSKA — Ararat Erevan 1—0, Cernomoreţ Odesa — Lokomotiv Moscova 1—1, Zenit Leningrad—Aripile Sovietelor Kuibîşev 3—0. În clasament, primul loc este deţinut de Dinamo Kiev cu 50 p.

PORTUGALIA (etapa a 6-a): Sporting — Academica 3—0, Atletico — F.C. Porto 1—2, Varzim — Benfica 1—1, Leixoes — Belenenses 0—0, Guimaraes — Cuf 2—1, Sanjoanense—Braga 1—0. Conduce Benfica cu 11 p, urmată de Academica şi F.C. Porto 10 p.

CEHOSLOVACIA (etapa a 6-a): Sparta Praga — Dukla Praga 1—1, Praga — Union Teplice 2—0, Jednota Trencin — Dukla Banska Bistrica 2—1, Spartak Trnava—Slovan Bratislava 3—0. În clasament conduce Spartak Trnava cu 13 p.

● Au fost stabilite datele de desfăşurare a meciului dintre echipele Chelsea şi D.W.S. Amsterdam din cadrul turului II al „Cupei oraşelor tîrguri". Primul joc se va disputa la 23 octombrie la Chelsea, iar returul va avea loc o săptămînă mai tîrziu la Amsterdam.

ÎNCEPE A XVIII-a OLIMPIADĂ DE ŞAH

LUGANO, 16 (prin telex). — În oraşul celei de a XVIII-a Olimpiade de şah încep să sosească participanţii la suprema întrecere şahistă. Echipa U.R.S.S., deţinătoare a titlului, are în componenţa ei pe actualul campion mondial Tigran Petrosian şi pe excampionul lumii Vasili Smislov, de asemenea pe actualul challenger, Boris Spasski. La sosirea pe aeroportul Kloten, preşedintele federaţiei unionale de şah, A. Serov, a declarat: *„Echipa noastră va avea de înfruntat elita şahului mondial şi lupta va fi grea. Totuşi, nutrim speranţa că vom putea cuceri pentru a noua oară consecutiv trofeul Hamilton-Russel, care este acordat învingătorilor olimpici".*

Redutabilă se anunţă şi formaţia S.U.A., deţinătoarea locului doi la precedenta ediţie a întrecerii, de la Havana. În echipa americană urmează să joace — pentru prima oară alături — marii maeştri Bobby Fischer şi Samuel Reshevsky. La primele mese ale echipelor se vor prezenta şi alţi şahişti cunoscuţi, ca Najdorf (Argentina), Gligorici (Iugoslavia), Portisch (Ungaria), Hort (Cehoslovacia), Pomar (Spania), Fl. Gheorghiu (România).

La Lugano şi-au început lucrările comisiile Federaţiei internaţionale de şah, în pregătirea celui de al 39-lea Congres al F.I.D.E. Comisia campionatelor mondiale a definitivat recomandarea ca, pe viitor, să se renunţe la sistemul meciurilor dintre candidaţii la titlul de campion al lumii. Urmează să fie reintrodus turneul candidaţilor, cu 12 participanţi, jucîndu-se tur şi retur.

telex — radio — telefon

MIHAI DANESCU — LOCUL III ÎN MOTOCROSUL DE LA GENEVA

Concurînd în Elveţia, motocicliştii români **Mihai Dănescu** şi **Ovidiu Puiu** au avut o comportare remarcabilă. În motocrosul internaţional disputat în împrejurimile oraşului **Geneva**, la care au participat 29 de alergători din **Belgia, Franţa, România, S.U.A.** şi **Elveţia, Mihai Dănescu** a ocupat locul 3, fiind întrecut doar de elveţienii **Fischer** şi **Bussy**, iar **Puiu** s-a clasat pe locul 8.

În oraşul Guadalajara (Mexic), în prezenţa vicepreşedintelui Federaţiei internaţionale de tenis, Jean Borotra (Franţa), şi a guvernatorului statului Jalisco, Francisco Medina, a avut loc inaugurarea turneului olimpic (demonstrativ) de tenis. La acest turneu participă tenismani din Cuba, Brazilia, Spania, Ecuador, S.U.A., Franţa, U.R.S.S., Italia, Kenya, Mexic şi alte ţări. Competiţia are scopul de a face propagandă tenisului în vederea înscrierii acestui sport în programul viitoarelor ediţii ale J.O.

■

Federaţia mexicană de box a anunţat că este dispusă să ia asupra sa organizarea unei întîlniri dintre cei doi campioni mondiali de categorie grea: Jimmy Ellis (versiunea W.B.A.) şi Joe Frazier (versiunea statului New York). Această întîlnire ar pune capăt situaţiei controversate care domneşte în jurul titlului suprem al boxului profesionist de la instaurarea „succesiunii lui Cassius Clay".

■

Fostul campion mondial de box la cat grea, Sonny Liston, a obţinut cea de a şaptea victorie consecutivă, de la pierderea titlului. El l-a învins prin k.o. în repriza a 4-a pe texanul Soly Moore, în meciul desfăşurat la Las Vegas.

A XIX-a OLIMPIADĂ MEXICO 68

DE LA O ZI LA ALTA (15 octombrie)

● FLORETIȘTII MIHAI ȚIU ȘI IONEL DRÎMBĂ ÎN FINALA OLIMPICĂ

HALTERE. „Ușorii" prilejuiesc, după părerea erudiților, cel mai frumos spectacol în acest teribil joc al mușchilor cu oțelul. Fiindcă, la această categorie, privitorul nu are în față coloși și nici piticii hipertrofiați, de la limitele inferioare de greutate. Plasați exact la mijlocul „blochaus"-ului halterelor, „ușorii" apar pe podium în postura a ceea ce înțelegem, curent, prin noțiunea de oameni normali...

Înaintea startului de marți, cota pronosticurilor indica sută la sută un singur concurent, polonezul WALDEMAR BASZANOWSKI, aureolat de toate onorurile pe care le poate visa un sportiv: campion mondial, olimpic, european, recordman al lumii. Victoria lui apărea atît de certă, încît formația U.R.S.S., cotată — pînă nu de mult — drept prima forță a halterelor, nici n-a înscris concurent la „ușoară", rezervîndu-și dreptul unui „dublou" la o altă categorie, probabil la grea.

Disputa de marți a purtat amprenta egalității doar în timpul stilului „împins", la care Baszanowski și compatriotul său Zielinski au obținut același rezultat (135 kg). Apoi „Waldo" s-a desprins irezistibil, cîștigînd la o copleșitoare diferență: 15 kg. Iranianul Jolayer a cucerit medalia de argint datorită unui excelent record personal la „aruncat" — 165 kg.

Rezultate: 1. Waldemar Baszanowski (Polonia) 437,5 — campion olimpic, 2. Parviz Jalayer (Iran) 422,5, 3. Marian Zielinski (Polonia) 420, 4. Nobuiyuki Hatta (Japonia) 417,5, 5. Won Shin-hee (Coreea de Sud), 6. Janos Bagocs (Ungaria) 412,5.

BOX. Cea de a III-a zi a turneului olimpic a adus în ringul de la „Arena" din Mexico pe pugiliștii de categorie până — printre care și campionul nostru **Aurel Simion** — și pe cei de categorie mijlocie.

Corespondentul agenției Reuter remarcînd victora lui Simion (acordată în unanimitate), arată că el și-a asigurat un net avantaj în primele două reprize în care a trimis numeroase lovituri, cu ambele mîini, în figura adversarului său Mario Santamaria (Nicaragua). În ultima repriză, Santamaria a făcut un efort disperat ca să răstoarne rezultatul în favoarea sa, dar Simion a făcut față cu succes atacurilor furibunde ale adversarului și a fost declarat învingător la puncte.

În cadrul aceleiași categorii, o impresie deosebită a făcut kenianul Philip Waruingi — de 5 ori campion al Africii și al Commonwealthului — comparat de specialiști cu Floyd Patterson. El l-a învins la puncte pe francezul Jean Paul Anton. **Alte rezultate. Cat. muscă:** A. Robinson (S.U.A.) b.k.o. tehnic r.II J. W. Cheshire (Anglia), N. Dag Stromme (Norvegia) b.p. W. Ruzicka (R.F.G.), I. Mihailov (Bulgaria), b.p. Wadas (Polonia), S. Tatar (Turcia) b.p. A. Murtin (Spania), A. Khallaf (R.A.U.) b.p. M. Manai (Tunis). **Cat. mijlocie:** A. Jones (S.U.A.) b.p. M. Quinones (Peru), M. Pavlov (Iugoslavia) b.p. L. Ahidous (Maroc), Al. Kisselev (U.R.S.S.) b.p. A. Abang (Camerun), J. van Ispelen (Olanda) b.k.o. r. III M. Vilugron (Chile).

ATLETISM. **400 m femei** — semifinale. I: 1. H. Henning (R.F.G.) 53,3, 2. C. Besson (Franța) 53,6, 3. J. Simpson (M. Brit.) 54,0, 4. A. Penton (Cuba) 54,0, 5. Stroy (S.U.A.) 54,3, 6. U. Morris (Jamaica) 54,6; II: 1. L. Board (M. Brit.) 52,5, 2. H. Van den Hoeven (Olanda) 52,6, 3. N. Pecenkina (U.R.S.S.) 52,8, 4. J. Scott (S.U.A.) 53,2, 5. M. Green (M. Brit.) 53,6, 6. K. Wallgren (Suedia) 53,9.

800 m bărbați — finală: 1. RALPH DOUBELL (AUSTRALIA) 1:44,3 (rec. mondial egalat și rec. olimpic) — campion olimpic, 2. W. Kiprugut (Kenya) 1:44,5, 3. T. Farrell (S.U.A.) 1:45,4, 4. W. Adams (R.F.G.) 1:45,8, 5. J. Plachy (Cehoslovacia) 1:45,9, 6. D. Fromm (R.D.G.) 1:46,2, 7. T. Saisi (Kenya) 1:47,5, 8. B. Gayenne (Trinidad-Tobago) 1:54,3.

400 mg — finală: 1. DAVID HEMERY (M. BRITANIE) 48,1 (rec. mondial și olimpic) — campion olimpic, 2. G. Hennige (R.F.G.) 49,0, 3. J. Sherwood (M. Brit.) 49,0, 4. G. Vanderstock (S.U.A.) 49,0, 5. V. Skomorohov (U.R.S.S.) 49,1, 6. R. Whitney (S.U.A.) 49,2, 7. R. Schubert (R.F.G.) 49,2, 8. R. Frinolli (Italia) 50,1.

100 m femei — finala: 1. WYOMIA TYUS (S.U.A.) 11,0 (rec. mondial și olimpic) — campioană olimpică, 2. Barbara Ferrell (S.U.A.), 3. Irena Szewinska (Polonia) 11,1, 4. Raelene Boyle (Australia) 11,1, 5. Margaret Bailes (S.U.A.) 11,3, 6. Diana Burge (Australia) 11,4, 7. Chi Cheng (Taivan) 11,5, 8. Miguelina Cobian (Cuba) 11,6.

Disc bărbați — finală: 1. ALFRED OERTER (S.U.A.) 64,78 m, 2. L. Milde (R.D.G.) 63,08 m, 3. L. Danek (Cehoslovacia) 62,92 m, 4. M. Losch (R.D.G.) 62,12 m, 5. J. Silvester (S.U.A.) 61,78 m, 6. G. Carlsen (S.U.A.) 59,46 m, 7. E. Piatkowski (Polonia) 59,40 m, 8. R. Bruch (Suedia) 58,94 m.

5 000 m — serii. I: 1. K. Keyno (Kenya) 14:28,4, 2. M. Gammoudi (Tunisia) 14:29,0, 3. M. Wolde (Etiopia) 14:29,8, 4. R. Finlay (Canada) 14:31,8, 5. E. Puttemans (Belgia) 14:34,6, 6. B. Diessner (R.D.G.) 14:41,0; II: 1. N. Temu (Kenya) 14:20,4, 2. R. Clarke (Australia) 14:20,8, 3. W. Maresha (Etiopia) 14:27,0, 4. J. Batchelor (S.U.A.) 14:31,0, 5. N. Sviridov (U.R.S.S.) 14:38,8, 6. A. Zairi (Tunisia) 14:54,0; III: 1. J. Wadoux (Franța) 14:19,8, 2. J. Martinez (Mexic) 14:20,0, 3. H. Norpoth (R.F.G.) 14:20,6, 4. R. Maddaford (N. Zeelandă) 14:20,8, 5. F. Degufu (Etiopia) 14:21,6.

200 m bărbați — sferturi de finală. I: 1. J. Carlos (S.U.A.) 20,6, 2. G. Lewis (Australia) 20,8, 3. Steane (M. Brit.) 20,8; II: 1. P. Norman (Australia) 20,5, 2. Eigenherr (R.F.G.) 20,7, 3. Acevedo (Peru) 20,7; III: 1. T. Smith (S.U.A.) 20,2 — rec. olimpic egalat, 2. Roberts (Trinidad-Tobago) 20,4, 3. E. Romanowski (Polonia) 20,8; IV: 1. M. Fray (Jamaica) 20,3, 2. L. Questad (S.U.A.) 20,5, 3. R. Bambuck (Franța) 20,6.

PENTATLON MODERN. Proba de tir a fost cîștigată de australianul Momiken, elvețianul Tschui și italianul Moresi, care au totalizat cîte 195 p (1022). Ei au fost urmați de: Phelps (M. Britanie) și Panjovski (Bulgaria) cu 193 p (978), Thade (R.F.G.) și Lilljenvall (S.U.A.) cu 192 p (956). Pe echipe, primul loc a fost ocupat de echipa Ungariei.

După trei probe, în clasamentul individual, pe primele locuri se află: **Mona (Ungaria) 2924 p, Ferm (Suedia) 2919 p, Gueguen (Franța) 2906 p, Tschui (Elveția) 2892 p, Török (Ungaria) 2878 p și Balczo (Ungaria) 2875 p. Pe echipe conduce formația Ungariei.**

FOTBAL. Două mari surprize în grupele A și C. Jucînd excelent în prima repriză, unsprezecele Franței a întrecut pe una din favoritele turneului, echipa Mexicului, cu scorul de 4—1 (3—1). În acest fel, formația țării gazdă a pierdut practic șansele de a continua lupta pentru o medalie. Un alt rezultat neașteptat: Ungaria — Ghana 2—2 (2—2)! Fotbaliștii unguri au întîmpinat o neașteptat de dîrză rezistență din partea selecționatei ghaneze, învinsa Izraelului (3—5) în urmă cu două zile. Alte rezultate: Guineea — Columbia 3—2 (1—0); Izrael — El Salvador 3—1 (2—1).

GRUPA A

1. Franța	2	2	0	0	7—2 4
2. Guineea	2	1	0	1	4—5 2
3. Mexic	2	1	0	1	2—4 2
4. Columbia	2	0	0	2	2—4 0

GRUPA C

1. Izrael	2	2	0	0	8—4 4
2. Ungaria	2	1	1	0	6—2 3
3. Ghana	2	0	1	1	5—7 1
4. El Salvador	2	0	0	2	1—7 0

BASCHET. În cea de a treia zi a turneului s-au înregistrat rezultate scontate. Totuși, Italia, condusă la pauză cu 33—30, a trebuit să depună eforturi serioase pentru a întrece formația din Porto Rico cu 68—65. O victorie dificilă a repurtat și „5"-ul Braziliei în fața formației Mexicului: 60—53 (30—29). Alte rezultate: S.U.A. — Filipine 96—75 (48—26); U.R.S.S. — Coreea de Sud 89—58 (44—34).

În grupa A, echipele S.U.A., Italiei și Iugoslaviei (neînvinse), totalizează cîte 6 puncte și sînt urmate de: Spania 5 p, Porto Rico 4 p, Panama, Filipine și Senegal cu cîte 3 p. În seria secundă, doar reprezentativele U.R.S.S. și Braziliei (cîte 6 puncte) nu au cunoscut înfrîngerea. Ele sînt urmate de: Mexic, Bulgaria și Polonia cu 5 p, Cuba, Coreea de Sud și Maroc cu 3 p.

POLO. Japonia — Grecia 8—7 (3—1, 2—1, 2—3, 1—2); Italia — R.A.U. 10—1 (2—0, 1—0, 4—1, 3—0).

VOLEI. Lovitură de teatru în ziua inaugurală a turneului masculin. Condusă la seturi cu 2—1, reprezentativa S.U.A. a luptat excepțional învingînd formația Uniunii Sovietice, campioană olimpică la Tokio, cu 3—2 (—11, 10, —10, 10, 6)! O altă partidă întinsă pe 5 seturi a fost cea dintre echipele Cehoslovaciei și R. D. Germane. Cu resurse mai multe în final, campionii mondiali au cîștigat cu 3—2 (2, —15, —14, 11, 9). În sfîrșit, Bulgaria a întrecut sextetul Mexicului cu 3—0 (9, 4, 6).

YAHTING. S-a încheiat cea de a doua regată a concursului olimpic. Iată ambarcațiunile fruntașe la cele 5 probe:

Clasa Star: 1. Lunde (Norvegia) 3 p, 2. North (S.U.A.) 5 p, 3. Elvstrom (Danemarca) 17,4 p, 4. Cavallo (Italia) 18 p; **Clasa Dragon:** 1. Borowski (R.D.G.) 3 p, 2. Birch (Danemarca) 11,7 p, 3. Friedrichs (S.U.A.) 14,7 p, 4. Tupper (Canada) 19,7 p; **Clasa „F.D.":** 1. Libor (R.F.G.) 5,7 p, 2. Lofteröd (Norvegia) 6,0, 3. Ryves (Australia) 15,7 p, 4. Cheret (Franța) 18 p; **Clasa Finn:** 1. Jenyns (Australia) 8 p, 2. Werenskjöld (Norvegia) 16 p, 3. Soria (Franța) 17 p, 4. Mankin (U.R.S.S.) 17,4 p; **Clasa 5,5 m:** 1. Sundelin (Suedia) 8 p, 2. Harmstorf (R.F.G.) 8,7 p, 3. Noverraz (Elveția) 10 p, 4. Aisher (M. Brit.) 14,7 p.

SCRIMĂ: Turneul masculin de floretă a continuat cu întrecerile din eliminări directe în care reprezentanții țării noastre au avut comportări remarcabile.

Cel mai bine dintre ei a evoluat **Mihai Țiu.** În turul I, de pildă, el l-a întîlnit pe primul dintre floretiștii maghiari, **Sandor Szabo,** de care a dispus detașat, cu 5—1 și 5—0.

În turul următor Țiu a urcat pe planșă în compania italianului **La Raggione.** A fost un meci ceva mai dificil: după un asalt cucerit cu 5—2, Țiu a trebuit să facă eforturi pentru a termina în avantaj (5—4).

În fine, și un al treilea tur de eliminare directă, pe care Țiu l-a susținut în compania redutabilului floretist sovietic **Svești-kov.** În mare vervă, Țiu reușește să încheie victorios și acest tur cu 2—1 (3—5, 5—3, 5—1).

În acest fel MIHAI ȚIU și-a asigurat un loc în turneul final de 6, împreună cu cei trei floretiști reprezentanți ai Franței. În primul rînd, cu **Magnan,** cel mai experimentat dintre succesorii lui **d'Oriola.** Magnan a dispus în ultimul tur de eliminare directă de campionul Uniunii Sovietice, **Stankovici** (5—3, 5—3), **Noel,** cel de-al doilea floretist francez, l-a întrecut pe **Putiatin** (5—4, 5—0), campionul mondial de la Montreal, iar **Revenu** a terminat în avantaj la reprezentantul nostru **Drîmbă** (3—5, 5—1, 5—2).

Ceilalți trăgători români au avut culoare ceva mai dificile. **Mureșanu,** de pildă, după o înfrîngere în primul tur de eliminare directă, la Magnan, a susținut nu mai puțin de 5 tururi de recalificări; cu japonezul **Shimizu,** australianul **Hobby,** englezul **Paul,** sovieticul **Stankovici** și... compatriotul său **Drîmbă.** În acest ultim tur, tinerețea și-a spus cuvîntul, Drîmbă cîștigînd cu 5—1, 4—5, 5—4. **Și astfel Ionel Drîmbă este cel de-al doilea floretist român intrat în finala probei.** Pînă la acest asalt decisiv, Drîmbă cîștigase în eliminări directe la austriacul **Birnbaum** (5—0, 5—3), apoi la italianul **Pinelli** (5—2, 5—4). În turul III. însă, Drîmbă a evoluat inegal și a pierdut la **Revenu,** așa cum am arătat mai înainte. Dar, în recalificări, campionul României și-a reintrat în ritm și a obținut victorii în serie, dintre care cele mai spectaculoase au fost ultimele două, la **Wojda** (5—3, 5—4) și la **Mureșanu.**

Pentru cel de-al șaselea loc în finală au luptat maghiarul **J. Kamuty** și sovieticul **Svești-kov.** A cîștigat calificarea primul: 4—5, 5—4, 5—1.

Deci, în finala de floretă bărbați s-au calificat trei francezi, doi români și un ungur. La ora închiderii ediției, ultimul act al competiției abia începuse...

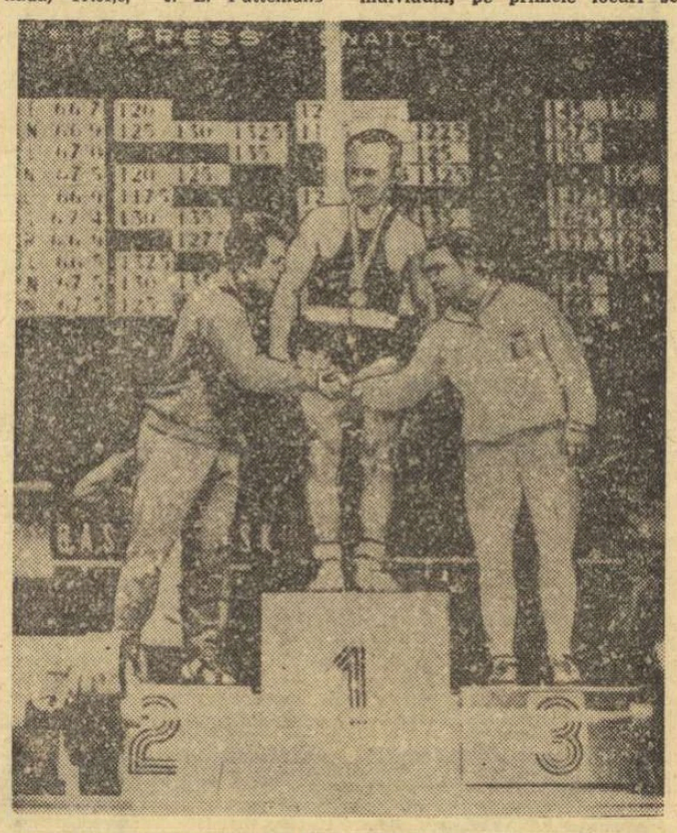

Festivitate de premiere a halterofililor de categorie ușoară
Telefoto: A.P.-AGERPRES

INTIMITĂȚI

VIORICA VISCOPOLEANU SE DESTĂINUIE

● Despre secția clubului Steaua și despre Söter ● Învățînd de la Iolanda Balaș ● 7 metri — mai curînd decît ne închipuim ● Și acum, „europenele" de la Atena

Cu Viorica Viscopoleanu a fost greu să se vorbească imediat după marea ei reușită. Ușor n-a fost nici după aceea, nu pentru că trebuia să se facă față asalturilor tuturor corespondenților de presă, ci pentru că ea este un om de o rară modestie și pentru că succesul ei strălucit a diminuat capacitatea de concentrare a campioanei olimpice, al cărei cuvînt a fost spus foarte clar la pragul de sărituri. Pentru un compatriot, totuși, ea a încercat cu bunăvoință să reia firul unei discuții întrerupte prea curînd, și din cauze fortuite, în seara dublei sale victorii.

— Mai mult decît despre persoana mea ar trebui sigur să vorbesc despre alții. Despre secția clubului Steaua unde am progresat atît de mult, fiindcă mi s-a acordat atenție și sprijin de-a lungul mai multor ani în care am fost preocupată exclusiv de pregătire și de creșterea rezultatelor, evident în afara preocupărilor de natură strict personală, inclusiv cele profesionale. Împlinesc 6 ani de cînd lucrez cu același antrenor, Ion Söter, a cărui excepțională experiență sportivă mi-a folosit enorm. El nu-mi ascunde absolut nimic din ceea ce singur a învățat în cariera sa activă ca și în cea de antrenor. Vorbește deci o limbă pe care o înțeleg perfect. De asemenea, în cadrul clubului Steaua am beneficiat atîta timp de posibilitatea de a mă antrena cu Iolanda Balaș, de la al cărei stil de pregătire am luat mult, mult de tot. Mă refer la punctualitate, strictețe în executarea programului, o autodisciplină indispensabilă, la o rigoare dacă vreți, a fiecărui efort fizic depus. Contează foarte mult o astfel de ambianță la antrenamentele pe care am găsit-o la clubul meu. Concursul pe pista de tartan, atît de favorizant pentru alergători, este mai puțin important pentru noi săritorii, deoarece bătaia se face pe același prag de lemn ca și înainte. Poate în privința elanului să ne confere o oarecare ușurință.

— Cum vezi dezvoltîndu-se această probă, acum, după ce ai trecut pragul celor 6,60 m?

— Sînt convinsă, așa cum discutam adesea și cu Söter, că se va putea progresa, în continuare, chiar pînă la 7 metri! Să nu ți se pară iluzorie această cifră, pentru că ea va putea fi atinsă mult mai curînd decît ne închipuim. În privința celor care o pot face îmi place să mă consider printre cele dintîi, dar șanse la fel de bune au și alte sportive. De exemplu, Sherwood, care este principala mea adversară și care are o forță ce-mi reamintește de compatrioata sa, Hopkins, rivala Iolandei Balaș. Dar pentru a reuși chiar în acest an o nouă performanță de mare valoare trebuie să am condițiile de concurs necesare. Ce vreau să spun: dacă aici la Mexico am făcut ceea ce știi, trebuie să afirm că datorez performanța și bunei companii de întrecere. Mediul propriu al probei a fost excelent. Concurența m-a stimulat, pentru că la o anumită valoare și experiență timiditatea trebuie să dispară și să fie înlocuită cu puterea de luptă, cu dorința de a învinge. De exemplu, Becker nu-și merită locul din clasament. Ea este mai bună, dar depășind de două ori n-a beneficiat decît de 4 sărituri în concurs în loc de 6. Talișeva, de asemenea, foarte inegală, probabil din motive ținînd de capacitatea de mobilizare într-un concurs mare. Dacă consulți acum lista primelor performere mondiale la săritura în lungime, valabilă pînă în ziua probei olimpice, vei constata că ele s-au clasat la Mexic de-abia pe locurile 7—8. N-au răspuns confruntării, așa cum era de așteptat. Mă tem ca nu cumva pentru mine anul sportiv să se fi încheiat aici, nu din cauza piciorului care mă doare încă, dar probabil numai pentru 4—5 zile în care mă voi odihni, de altfel, ci din cauza neparticipării la concursuri de mare valoare. Acasă, la ultimul concurs dinaintea plecării spre Olimpiadă am avut o săritură de 6,79 m. Neomologată, desigur, și apoi, din lipsa unui stimulent în valoarea adversarelor, am coborît deodată la 6,12 m! Consultîndu-mă cu Söter am ajuns la concluzia că, dacă nu vom reuși să găsim cîteva concursuri tari în acest an, va trebui să pregătim un rezultat superior pentru „europenele" din 1969, de la Atena. Dacă nu o va face altcineva înaintea mea pînă atunci...

ANTRENAMENTE CU HALTERE DE 130 DE kg.!

(Urmare din pag. 1)

te nu pot avea același randament pe care l-aș fi avut dacă eram sănătoasă. Deocamdată, am întrerupt orice antrenament pînă la concurs".

Raica este mai puțin agitat, dar, conștient de starea soției sale, el crede că Lia va fi serios handicapată, dar, în același timp, are încredere în capacitatea ei de a se concentra în concurs, în pasiunea ei nemărginită pentru atletism, în dorința ei de a se afirma o dată în plus.

— *Șopi* (acesta este diminutivul cu care intimii îl numesc pe Raica. N.N.) *este drăguț pentru că vrea să-mi redea încrederea. Dar eu simt durerile din brat. De abandon, nici nu poate fi vorba!*

AMBIȚIE PRINTRE ROMÂNI

În urma victoriei realizate de Viorica, printre sportivii țării noastre și-a făcut loc un val de noi ambiții. Mai ales printre fete. Ileana Silai este una dintre cele care vor să meargă decis pe urmele proaspetei campioane olimpice. De asemenea, cuplul Viorica Dumitru — Valentina Serghei au căpătat parcă și ele o respirație mai amplă. În general, se poate spune că cele două succese de luni au deconectat pe mulți dintre sportivii români aflați la J.O. de o anumită stare de trac, de o oarecare nervozitate care-și făcuse totuși loc din cauza importanței concursurilor și a valorii extrem de ridicate a participanților.

PRIMIREA MEDALIATELOR LA VILLA OLIMPICA

Luni, după terminarea probelor, microbuzul atleților condus de Ion Söter, care s-a acomodat rapid cu circulația de aici, a ajuns în sat pe întuneric. Totuși, fără a fi fost convocați de cineva, toți membrii delegației sportive române se aflau în fața blocului nr. 3 așteptîndu-le pe medaliate. Ele au fost obligate să renunțe la cochetăria specific feminină și, în loc să treacă mai întîi pe la camera lor din blocurile rezervate fetelor, pentru a-și aranja părul și a se schimba, să treacă prin culoarul viu făcut de colegii lor de echipă națională și care le-a condus spre locul unde erau așteptate de conducerea delegației. Aplauze, îmbrățișări, glume, o atmosferă de mare veselie, și cite un pahar (mic) de vin pentru cei care nu aveau concurs în următoarele zile. Bineînțeles, cupele au revenit medaliatelor care, la acest capitol, s-au dovedit însă... foarte slabe, nereușind nici măcar să se califice.

PRIMA NOAPTE

Camera în care locuiesc Viorica și Mihaela are trei paturi. Unul din ele este ocupat de Lia Manoliu, prin amabilitatea căreia am reușit să aflu cum și-au petrecut noaptea Viorica și Mihaela. *„În primul rînd eu am vrut să-mi iau lucrurile și să mă mut. Eram singura din această cameră care nu deținea nici o medalie olimpică, dar fetele nu m-au lăsat. Mihaela s-a întins cît e de mare pe pat, arborînd un calm suveran. Parcă nici nu venise de la stadion și parcă nici nu adusese cu ea medalia de argint, a doua ei medalie în numai cîțiva ani de sport. Dimineața, înainte de probă, s-ar fi mulțumit cu una din aruncările ei medii, dar acum regreta pe cea de aur. Însă cu calm. Încă nu-i venea să creadă. Am primit vizita tuturor fetelor din delegație, Viorica a ieșit apoi și s-a plimbat pînă mai tîrziu în noapte. Mihaela a încercat să doarmă, dar fără prea mare succes. De fapt, în camera noastră a fost o foială toată noaptea. Dimineața ne-a găsit în picioare încă de la ora 6,30. După cum vezi o noapte agitată, dar la un preț meritat. Nici măcar nu-și priveau medaliile, cum făceam pe vremuri la școală după primirea premiilor, într-atît de emoționate erau. Dacă le-ar fi privit mai mult, s-ar fi convins poate mai repede de realitate".*

Desen de:
NEAGU RĂDULESCU

DIXIT!

Întrebat de un ziarist ce a gîndit în clipa cînd a avut certitudinea că este singurul atlet din istoria sportului care cucerește consecutiv PATRU MEDALII OLIMPICE DE AUR în aceeași probă, **Alf** a răspuns fără să zîmbească. **„Mă gîndeam că este un lucru foarte... obositor".** A continuat: **„Cea mai mare bucurie mi-a produs-o medalia de aur de la Melbourne 1956 pentru că a fost prima. Cea mai mare satisfacție mi-a adus-o însă aceasta, poate pentru că am de acum 32 de ani și l-am învins pe Silvester, care m-a întrecut cu regularitate pînă la Ciudad de Mexico.**

Îmi propusesem, în finală, să nu-l privesc pe Jay cum aruncă. Este atît de strălucit, încît simțeam că-mi va da complexe. Nici acum nu înțeleg cum de am cîștigat eu și cum a fost posibil ca Silvester să fie doar al cincilea. Dar, acesta este sportul!"...

Englezul **DAVID HEMERY,** învingător în cursa de 400 metri garduri, întrerupe la Ciudad de Mexico o dominație nord-americană în această probă care durează din 1936, stabilind — totodată — un nou record mondial și olimpic. Timid, noul campion declară:

„Cel mai mult mi-a fost frică de Whitney, motiv pentru care m-am hotărît să-l supraveghez de aproape. La al cincilea gard nu l-am mai văzut, dar îl întrecusem pe colegul meu Sherwood și m-am decis să merg tare. Deși mă simțeam obosit, am făcut sprintul meu obișnuit în linie dreaptă. După victorie picioarele îmi tremurau, nu le simțeam sigure și aveam o mare nevoie de aer. După cum știți, de 10 ani locuiesc în S.U.A. și de patru ani învăț la Universitatea din Boston. Performanța mea și succesul le datorez eminentului meu antrenor Billy Smith".

RALPH DOUBEL, australianul în vîrstă de 23 de ani, campionul olimpic al cursei de 800 m, se împărtășește: **„Am venit în Mexic la 16 septembrie și pînă atunci nu am făcut nici o zi de antrenament la altitudine, alergînd doar la Melbourne sub cronometrul profesorului meu Franz Stampf. Și totuși, niciodată în viața mea n-am fugit atît de iute ca la Ciudad de Mexico. Am stabilit în prealabil cu antrenorul meu să nu-l scap din ochi pe Wilson Kiprugut. L-am urmărit, iar apoi l-am întrecut. Asta e totul!"**

WYOMIA TYUS: „Știam că particip la ultima mea Olimpiadă, voiam neapărat să cîștig și eram foarte nervoasă și neliniștită înainte de start. Nu-mi fac iluzii. Performanța și recordul meu vor fi întrecute, fiindcă aceasta este soarta performanțelor și a recordurilor. Mă gîndesc serios la viitorul meu, vreau să-mi fac un rost în viață. Sper să mi se ofere un serviciu în California, pentru că iubesc mult această regiune. Intenționez să lucrez într-un domeniu de publicitate sportivă", a încheiat dubla campioană olimpică, refuzînd cu un surîs să vorbească și despre proiectele ei de căsătorie.

Veteranul Alfred Oerter — 4 victorii olimpice
Telefoto: A.P.-AGERPRES

AZI la MEXICO

ATLETISM: ora 10 (18) — 200 m F (serii), disc F (calificări, standard 53,00 m); ora 10,30 (18,30) — lungime B (calificări, standard 7,65 m); ora 11 (19) — 800 m F (serii); ora 14,20 (22,20) — 50 km marș (plecarea); ora 15 (23) — 110 mg B (semifinale), **triplu B (FINALA), înălțime F (FINALA), ciocan B (FINALA);** ora 15,20 (23,20) — 400 m B (sferturi de finală); ora 16 (24) — 200 m F (semifinale); ora 16,20 (0,20) — 80 mg F (serii); ora 17 (1) — **110 mg B (FINALA);** ora 17,20 (1,20) — **5000 m B (FINALA);** ora 18 (2) — 400 m B (semifinale); ora 18,30 (2,30) — **50 km marș (SOSIREA).**

BOX: ora 13 (21) și ora 17 (1) — meciuri eliminatorii.

CANOTAJ: ora 9 (17) — semifinalele la 5 probe.

CICLISM: ora 10 (18) — urmărire individuală 4000 m (serii); ora 14 (22) — **1000 m cu start de pe loc (FINALA)** și urmărire individuală (sferturi de finală).

FOTBAL: ora 15,30 (23,30) — meciurile: **Mexic — Guineea** (gr. A la Mexico), **Franța — Columbia** (gr. A la Puebla), **Ungaria — Izrael** (gr. C la Guadalajara), **Ghana — El Salvador** (gr. C la Leon).

HALTERE: ora 10 (18) și ora 16 (24) întreceri în grupele A și B din cadrul **categoriei semigrea (FINALA).**

HOCHEI PE IARBĂ: ora 10,30 (18,30) — meciurile: **R.F.G. — R.D.G., Noua Zeelandă — Japonia, Belgia — Mexic, Spania — India** (grupa A), **Pakistan — Argentina, Anglia — Franța, Australia — Malaezia, Kenya — Olanda** (grupa B).

LUPTE LIBERE: ora 10 (18) și ora 17 (1) — meciuri eliminatorii.

NATAȚIE: ora 10 (18) — sărituri de la trambulină F (eliminatorii), 4x100 m mixt F (serii), 4x100 m liber B (serii); ora 17 (1) — sărituri de la trambulină F (eliminatorii). **4x100 m mixt F (FINALA), 4x100 m liber B (FINALA).**

PENTATLON MODERN: ora 11 (19) — **cros 4000 m (FINALA).**

POLO: de la ora 10 (18) și ora 15,30 (23,30) — meciurile: **Cuba — S.U.A., R.F.G. — U.R.S.S., Spania — Ungaria** (grupa A), **Japonia — Olanda, R.D.G. — Italia, Mexic — Iugoslavia** (grupa B).

SCRIMĂ: ora 9 (17) — sabie individual B (calificări), ora 19 (3) — **sabie B (FINALA).**

VOLEI: ora 10 (18) și ora 17 (1) — meciurile: **Mexic — R.D.G.** (B), **Belgia — Polonia** (B), **S.U.A. — Coreea de Sud** (F), **Japonia — Cehoslovacia** (B), **U.R.S.S. — Bulgaria** (B), **Peru — U.R.S.S.** (F), **S.U.A. — Brazilia** (B).

YAHTING: ora 12 (20) — regata a IV-a.

TRICOLORII ÎN ÎNTRECERE

ATLETISM: **Lia Manoliu și Olimpia Cataramă** participă la calificările probei de aruncarea discului, **Ileana Silai** ia startul în seriile cursei de 800 m, iar **Șerban Chiochină** evoluează în cadrul concursului olimpic la triplu salt.

CANOTAJ: Echipajele de 2 vîsle, 4+1 și 2+1 concurează în semifinale.

CICLISM: **Emil Rusu** concurează în proba de urmărire individuală pe 4000 m.

LUPTE LIBERE: programul va fi stabilit numai în dimineața competiției.

Pe micul ecran

18—19,30: Transmisie directă de la atletism.

20—21,30: Rezumat filmat de la competițiile din ziua de 16 octombrie.

23—1,40: Transmisie directă de la atletism.

Tiparul I. P. „Informația", str. Brezoianu nr. 23—25, București

40368

PROLETARI DIN TOATE ȚĂRILE, UNIȚI-VĂ!

Redacția și administrația: str. Vasile Conta nr. 16, tel. 11.10.05, interurban 72 și 286. Telex sportrom buc. 180.

sportul

4 pagini 30 bani

Anul XXIV — Nr. 338 (5772) ZIAR AL CONSILIULUI NAȚIONAL PENTRU EDUCAȚIE FIZICĂ ȘI SPORT Vineri 18 octombrie 1968

VIZITA CONDUCĂTORILOR DE PARTID ȘI DE STAT LA IAȘI ȘI BOTOȘANI

Tovarășii Nicolae Ceaușescu, secretar general al C.C. al P.C.R., președintele Consiliului de Stat, Ion Gheorghe Maurer, membru al Comitetului Executiv, al Prezidiului Permanent al C.C. al P.C.R., președintele Consiliului de Miniștri, Virgil Trofin, membru al Comitetului Executiv, al Prezidiului Permanent, secretar al C.C. al P.C.R., Petre Lupu, membru supleant al Comitetului Executiv al C.C. al P.C.R., președintele Comitetului de Stat pentru Probleme de Organizare și Salarizare, și Gheorghe Stoica, membru supleant al Comitetului Executiv al C.C. al P.C.R., membru al Consiliului de Stat, au făcut în zilele de 16 și 17 octombrie o vizită de lucru în județele Iași și Botoșani.

Devenite o practică permanentă în activitatea conducerii de partid și de stat, aceste vizite prilejuiesc însuflețite dialoguri cu cei ce muncesc în uzine și fabrici, pe ogoare, în școli și în laboratoare, în instituții de știință, artă și cultură, cu lucrători ai organelor de partid și de stat, ample dezbateri și analize în problemele îndeplinirii marilor sarcini ale cincinalului, ale obiectivelor stabilite de Congresul al IX-lea și de Conferința Națională a partidului.

La Iași, conducătorii de partid și de stat au vizitat Uzina de fire și fibre sintetice, fabrica de tricotaje „Moldova", Uzina mecanică „Nicolina" și Centrul Universitar, au luat parte la marea adunare populară din Piața Unirii, s-au întîlnit cu intelectualii municipiului Iași și apoi cu activul de partid din județ.

În cursul zilei de ieri, conducătorii de partid și de stat și-au continuat vizita în județul Botoșani, fiind oaspeții sătenilor din Frumușica și Flămînzi, ai muncitorilor Uzinei textile „Moldova" din Botoșani și fabricii de confecții din Dorohoi, participînd la marile mitinguri ale oamenilor muncii din Botoșani și Dorohoi.

Vizita de lucru a conducătorilor de partid și de stat în cele două județe a constituit o nouă și elocventă expresie a unității de nezdruncinat a poporului nostru, a sentimentelor de înaltă dragoste și profundă încredere pe care oamenii muncii de pe aceste străbune plaiuri românești le nutresc față de Partidul Comunist Român, față de conducătorii săi.

Maestrul emerit al sportului **IONEL DRÎMBĂ** *s-a născut la Timișoara, la 18 martie 1942. Are 174 cm și 63 kg. Este ofițer. Căsătorit cu... floretista Ileana Drîmbă.*

A început să practice scrima în anul 1952, în orașul său natal. Prima oară cînd se face remarcat la campionatele naționale de juniori, din anul 1957, cînd a ocupat locul 3. Din anul 1958 și pînă în 1963, inclusiv, este necontenit campion al țării la floretă-juniori.

Între timp, ca sportiv la clubul Steaua București *unde se transferă, participă și la competițiile rezervate seniorilor. În 1964 devine campion național, performanță pe care o repetă abia anul acesta. Totodată face parte din echipa de floretă a clubului Steaua, campioană a țării din 1961 și pînă în prezent.*

În cei aproape 10 ani de întreceri internaționale în țară sau peste hotare, Ionel Drîmbă a ocupat de 24 de ori locul I. Cele mai spectaculoase performanțe individuale le-a înregistrat anul acesta — locul I în „Cupa Adrien Romel" (Paris) și același loc în „Cupa Giovanini" (Bologna). La J.O. din 1964 — locul 6 pe echipe. La C.M. echipe — locul 5 în 1965, locul 6 în 1966 și locul I (căpitan al formației reprezentative) în 1967. Și acum, iată-l, campion olimpic !...

IONEL DRÎMBĂ — campion olimpic

După o luptă epuizantă de două ore, pe podiumul din sala Magdalena Mixhuca

După aurul cucerit de **Viorica Viscopoleanu**, iată a fost rîndul lui **Ionel Drîmbă** să mărească zestrea delegației noastre olimpice cu acest prețios metal. Ce s-a întîmplat însă în preliminariile probei? Cum au evoluat, o dată cu intrarea în competiție, reprezentanții României?

Trebuie arătat că dintre cei trei floretiști români, cel care realizase, în prima zi a întrecerii, cel mai bun rezultat a fost **Mihai Țiu**, calificat direct în finală, în urma asalturilor susținute în dimineața și după-amiaza zilei de 15 octombrie. El și-a depășit, pe rînd, toți adversarii, deși printre aceștia se afla și un fost campion mondial **Gherman Sveșnikov**. Ceilalți floretiști care reușiseră aceeași performanță au aparținut toți formației naționale a Franței: **Magnan, Noel** și **Revenu**.

Restul competitorilor aveau să continue asalturile în recalificări, miercuri dimineața, pentru ocuparea a încă două locuri în finală. Pentru acestea au concurat 12 sportivi, printre care **Ionel Drîmbă** și **Tănase Mureșanu**. Sala de scrimă era arhiplină. Toată lumea era de acord că unii dintre cei mai buni floretiști din lume nu reușiseră în prima zi să intre direct în finală. (**Sveșnikov** și **Stankovici** — U.R.S.S., **Drîmbă** și **Mureșanu**, **Wojda** — Polonia). Astfel că pe planșe au avut loc asalturi care puteau fi tot atît de bine finale olimpice.

Tănase Mureșanu, de pildă, a trebuit să treacă prin nu mai puțin de 5 tururi din recalificări, cu japonezul **Shimizu**, australianul **Hobby**, englezul **Paul** (un scrimer mai înalt decît Mureșanu, foarte calm, cu o bună tehnică și foarte tenace), sovieticul **Stankovici** și ...**Drîmbă**.

Pe de altă parte **Ionel Drîmbă**, campionul nostru național, după ce și-a spulberat cîțiva adversari în primele tururi ale recalificărilor, a făcut față cu brio unuia dintre fruntașii floretei mondiale, polonezul **Wojda**, ca, apoi, să-și reîntîlnească colegul de echipă națională în meciul decisiv pentru desemnarea celui de al doilea floretist român în finala probei.

A fost o dispută dîrză, echilibrată, plină de elan, în care balanța victoriei a stat în cumpănă pînă în ultima clipă. Căpitanul echipei noastre, campioană mondială, debutează impetuos și cîștigă primul „rund" cu 5—1. Mureșanu nu se lasă însă bătut și își adjudecă asaltul următor cu 5—4. Toată atenția este concentrată asupra acestui duel de înaltă clasă. Cine va intra oare în finală? Epuizantul asalt hotărîtor îl găsește pe Ionel Drîmbă cu un plus de vitalitate și de fantezie. Și acest atu este determinant pentru desemnarea celui de-al șaselea finalist. Drîmbă cîștigă greu, dar pe merit cu 5—4, alăturîndu-se astfel lui Mihai Țiu în drumul spre medaliile olimpice...

Calmul suveran deschide prima poartă...

DRÎMBĂ — ȚIU 5—2. Potrivit regulamentului, coechipierii calificați în finală se întîlnesc cei dintîi. Astfel asistăm la un meci care ne dă impresia că sîntem în țară (ah!, dacă n-ar fi fost sala aceasta pe care noi nu o a-

(Continuare în pag. a 4-a)

A XIX-a OLIMPIADA MEXICO 68

OVAȚII PENTRU GÎJU LA „ARENA MEXICO"

(De la trimisul special Agerpres, Paul OCHIALBI).

Nu exagerăm cu nimic cînd afirmăm că NICOLAE GÎJU a sedus pur și simplu sala în meciul său de debut susținut în compania negrului american **Samuel Goss**. Americanul a pornit vijelios la atac chiar de la prima lovitură de gong. Campionul european a eschivat spectaculos și l-a temperat cu lovituri laterale pe Goss care caută cu orice chip să-l scoată din luptă pe reprezentantul nostru. Au urmat multe momente de box pur în care stilistul Gîju a știut să-l stopeze din atac pe ambițiosul Goss. În final, Goss a forțat ritmul și l-a provocat pe Gîju la o serie de schimburi dure. Românul, foarte viguros, i-a răspuns prompt cu aceeași monedă!

ALEXE A DECEPȚIONAT, DAR A CÎȘTIGAT

ION ALEXE a abordat cu multă prudență meciul cu Cokers din Sierra Leone. Prima repriză s-a caracterizat printr-un studiu prelungit care a enervat spectatorii. În rundul doi Alexe a inițiat o serie de atacuri timide însă Cokers a obstrucționat în cîteva rînduri. În ultimele 3 minute, Alexe s-a dovedit mai curajos pornind la atac. El a plasat cîteva lovituri la figură. Cokers a continuat să obstrucționeze și a fost avertizat de arbitru. Cu un minut înaintea sfîrșitului meciului Cokers a primit un avertisment pentru ținere repetate. Alexe a prins și mai mult curaj plasînd un clasic undoi. Juriul i-a acordat victoria cu 5—0. După părerea noastră, Alexe nu a dat satisfacție, rămînînd dator spectatorilor.

● În gala de ieri, Calistrat Cuțov l-a învins la puncte (5—0) pe finlandezul Nikkinen.

- **ILEANA SILAI s-a calificat pentru semifinalele cursei de 800 m**
- **ECHIPAJELE ROMÂNIEI de skif 4+1 și 2+1 participă în finalele de canotaj pentru locurile 7-12**
- **EMIL RUSU 4:56,45 - record național la urmărire individuală**

NICOLAE GÎJU

FIȘIER... FIȘIER... FIȘIER...

EMIL RUSU ELIMINAT ÎN SERII

Au început întrecerile cicliste pe velodrom cu eliminatoriile probei de urmărire individuală 4 000 m. Cei mai buni timpi realizați în serii aparțin lui Chemello (Italia) 4:43,58, Kratzer (R.F.G.) 4:43,84, Kurman (Elveția) 4:40,41 (rec. olimpic) care l-a învins pe campionul olimpic de la Tokio, Jiri Daler (Cehoslovacia) 4:50,50, Rebillard (Franța) 4:42,15, Frey (Danemarca) 4:42,30, Hilsman (Australia) 4:41,10, învingător în fața lui Emil Rusu 4:56,45 — rec. național, Trevino (Mexic) 4:44,12 și Crapez (Belgia) 4:49,93. Iată și perechile din sferturile de finală: Kurman — Crapez, Hilsman — Trevino, Rebillard — Kratzer și Frey — Chemello.

SE CUNOSC FINALIȘTII LA SABIE

În urma recalificărilor au fost desemnați cei șase finaliști în proba individuală de sabie. Aceștia sînt Nowara și Pawlowski (ambii Polonia), Nazlimov și Rakita (ambii U.R.S.S.), Pesza (Ungaria) și Rigoli (Italia).

SCHIFIȘTII ROMÂNI NU AU TRECUT DE SEMIFINALE

Cele trei echipaje românești de 2+1, 4+1 și dublu vîsle au ratat calificarea în finale, urmînd să participe în întrecerile pentru locurile 7—12. Rezultate tehnice: 2+1 — seria I: 1. R.D.G. 8:00,75, 2. Olanda 8:01,19, 3. S.U.A. 8:03,74, 4. România 8:05,52; 4+1 — seria a II-a: 1. R.D.G. 6:45,23, 2. U.R.S.S. 6:48,16, 3. Elveția 6:48,54, 4. România 6:52,67; dublu vîsle — seria I: 1. R.D.G., 2. Bulgaria, 3. U.R.S.S., 4. Elveția, Franța și România au abandonat și nu concurează vineri în finala amintită.

BJÖRN FERM — CAMPION OLIMPIC LA PENTATLON MODERN

După desfășurarea probei de cros primul loc al clasamentului general individual a rămas lui **Björn Ferm** (Suedia) care readuce astfel după 16 ani titlul olimpic în țara sa. El a totalizat 4961 p, fiind urmat de Balczo (Ungaria) 4953 p, și Lednev (U.R.S.S.) 4795 p. Pe echipe: 1. **UNGARIA 14 325 p, 2. U.R.S.S. 14 248 p, 3. Suedia 14 188 p.**

ITALIA — R.D. GERMANĂ 5—4 LA POLO

În cel mai important meci al zilei Italia a învins R.D. Germană cu 5—4 (1—1, 1—0, 1—2, 2—1) prin cele 5 goluri înscrise de Pizzo din 4 m. Un alt rezultat: U.R.S.S. — R.F.G. 6—3 (0—1, 2—1, 3—1, 1—0).

PRIMELE STARTURI ALE INOTATORILOR

Se cunosc finalistele probei de 4x100 m mixt (f): S.U.A. 4:34,7, Australia 4:34,6, R.D.G. 4:39,3, Olanda 4:39,4, R.F.G. 4:39,5, U.R.S.S. 4:39,5, M. Britanie 4:40,4 și Ungaria 4:41,2.

PE SALTELELE DE LUPTE

Au început întrecerile la lupte libere. Rezultate — cat. 52 kg: Albarian (U.R.S.S.) b.p. **Stoiciu (România)**; Shakata (Jap.) b.p. Baev (Bulgaria); categ. 57 kg: Alanen (Finlanda) b.p. **N. Cristea (România)**; Aliev (U.R.S.S.) b. desc. Lopez (Mexic); cat. 63 kg: **P. Coman (România) b.p. McCourtney (M. Brit.)**; Tedeev (U.R.S.S.) b.p. Ibrahim (Afganistan); Kaneko (Japonia) b. tuș Ruz (Mexic); cat. 70 kg: **Enache (România) b. tuș Severino (Panama).**

ILEANA SILAI ÎN SEMIFINALE LA 800 M

Ocupînd locul doi în seria secundă (după olandeza Gommers 2:04,0) Ileana Silai a realizat 2:04,1 calificîndu-se în semifinalele probei de 800 m. Au mai obținut dreptul de a continua întrecerea V. Nicolici (Iugoslavia) 2:05,7, Taylor (M. Brit.) 2:04,1, Zimina (U.R.S.S.) 2:04,4, Dupureur (Franța) 2:09,5, Brown (S.U.A.) 2:09,5 și Manning (S.U.A.) 2:08,7.

LA VOLEI...

R.D.G. — Mexic (m) 3—0 (3, 5, 6); U.R.S.S. — Bulgaria (m) 3—0 (10, 9, 10).

Țiu pe locul 6

Mezinul formației noastre de floretă, Mihai Țiu a avut o comportare pe drept cuvînt remarcabilă, chiar dacă, în final, el nu s-a clasat decît pe locul 6. Dar ce înseamnă acest loc șase într-o finală olimpică în care n-au putut pătrunde floretiști de mare anvergură, cred că nu mai este cazul să insist. De aceea și lui, ca și lui Drîmbă, ca și marelui învins Tănase Mureșanu, sincere felicitări.

În turneul final, Mihai Țiu n-a realizat decît o victorie, la Daniel Revenu (5—3), dar prețul ei a fost neînchipuit de mare, în ansamblul disputelor de pe planșa centrală. Și este limpede de ce...

REPORTAJE ȘI COMENTARII, DE LA TRIMISUL NOSTRU SPECIAL LA A XIX-A OLIMPIADĂ

O minunată familie

Nu am mai avut de mult prilejul să asist la o gală completă de scrimă. Iar acum, la Mexico, în prezența celor mai abili mînuitori ai „lamelor de Toledo", două aspecte m-au impresionat profund. Întîi, această familie a celor care au îmbrățișat dintre toate disciplinele sportive tocmai scrima și apoi, enormul consum nervos care se produce pe durata unui asemenea concurs. Dar, desigur, și cu prilejul altora mai puțin ridicate ca valoare sau importanță. Scrima profilează o familie amplă, din care fac parte nu numai campionii de azi, dar și cei de ieri, alaltăieri, din România, dar și din alte țări în care medievalul sport al armelor albe se bucură de prețuire. Acum însă vreau să dedic cîteva gînduri alor noștri, lîngă care am parcurs pas cu pas, ascensiunea noului campion olimpic Ionel Drîmbă.

Toți erau de față. Chemați ori nu, dar mai mult ca sigur veniți din proprie inițiativă, fiecare găsindu-și ceva de făcut, deși nu avea concurs. Dar nu ceva inutil, ci foarte, foarte utii. Sînt sigur, de pildă, că Iuliu Falb, care ar fi dorit, fără îndoială, să fie printre cei trei purtători ai culorilor naționale în întrecerea individuală, era prezent aici nu numai pentru partea sportivă a spectacolului care se anunța a fi foarte strîns, ci pentru a da un ajutor, în caz de nevoie. Și acest caz a survenit. În timp ce Tănase Mureșanu își continua drumul spre unul din locurile finalei, floreta i s-a defectat. Cine s-a apucat, cu scule de meșteșugar, să-i pregătească o alta? Iuliu Falb care avea atîrnat de gît și un aparat de fotografiat sperînd să-l poată folosi. N-a putut-o face însă și, după un asalt al lui Ionel Drîmbă, a revenit spre grupul de români zîmbind jenat și arătîndu-ne aparatul pe care nici măcar nu-l scosese din cutia sa de piele..

Dar să vă relatez și alte cîteva amănunte caracteristice pentru familia scrimerilor noștri. Dimineața, la recalificări pentru finală. Pe planșă, Drîmbă. În sală, așteptîndu-și rîndul, Mureșanu. Moment de pauză în care concurenții schimbă între ei cîteva cuvinte. Sînt aprecieri tehnice de o claritate nemaipomenită, fapt pe care-l constat din vocabularul folosit, ca și din acordul deplin al celor care participă la discuție. Pe lîngă cei amintiți, de față fiind și Haukler. Se fac constatări care-l privesc pe marele campion care este Drîmbă. El fiind de față și ascultînd atent, ba nu numai atît, acceptînd observațiile critice care i se aduc. Unde sînt infatuații noștri sportivi din alte ramuri? Cei care nu suportă nici măcar palidele observații ale antrenorilor lor sau ale celor mai experimentați. Și nu este vorba aici de o atitudine formală. Drîmbă ascultă, se vede clar că înregistrează ceea ce i se spune, privirile sale reconstituie fazele desfășurate căutînd să descopere eroarea. Asemenea scene aveam să văd în grupul român pe toată durata întrecerii. Ce minunat exemplu de sportivitate, de atitudine colegială, de interes comun pentru un rezultat mare al culorilor naționale. Nu i-am auzit contrazicîndu-se niciodată. Am rămas surprins și m-am simțit încălzit de un fior rar. De o esență pură pe care sportul îl conferă uneori, dar foarte rar, din păcate, pentru că el se plămădește din trăsături ferme de caracter, din loialitate și fair-play. Dintr-o rarisimă calitate de a putea depăși sfera minoră a interesului personal. Asta mi-au oferit scrimerii români, în afara bucuriei marelui lor succes. Fiindcă, fără nici o intenție metaforică, al lor, al tuturor a fost ieri succesul. Numai într-o astfel de familie unită pot surveni asemenea reușite. Nu i-am putut surprinde niciodată măcar pe sportivii lîngă care am palpitat, negînd o decizie a arbitrilor, cu toate asalturile neacordate lui Drîmbă în întîlnirea cu Noel.

În compartimentul echipei române a fost un adevărat pelerinaj. Scrimeri și antrenori din alte loturi, aflate unele încă în concurs, au venit pentru a-l felicita pe Drîmbă și pentru a ne spune într-un fel sau altul, prin vorbe sau gesturi, că el trebuia să cîștige, că nu i s-au acordat două tușe valabile. Ei bine, nici unul dintre ai noștri n-a comentat aceste aprecieri, nu s-au angajat în recunoașteri sau lamentări. Au ascultat și atît! Ei știau foarte bine că Drîmbă pierduse acel asalt și că trebuia să se concentreze asupra următoarelor. Unde sînteți voi sportivii care aruncați totul în spinarea arbitrilor? Voi care aveți la dispoziție multe minute pentru a reface o situație critică. Să-i vedeți pe acești oameni minunați de la scrimă, care într-o fracțiune de secundă pot rata un loc în finalul competiției olimpice, știind să se stăpînească și să fie demni. Unde sînteți voi ceilalți sportivi care abandonați lupta înainte ca ea să fi luat sfîrșit, înainte de a fi dat totul pe acest cîmp al onoarei și disciplinei multiple? Să-l fi văzut pe Drîmbă cum a suportat, la scorul de 4—4, la ultima tușă, cea decisivă, înghesuit de regulament și de insistentele lui Revenu în spațiul sufocant al acestui metru de la limita extremă a planșei nr. 9!..

Emanuel VALERIU

Ciudad de Mexico, 17 octombrie

LA UN PAS DE ...PERFORMANȚĂ

ANTRACT...

Am asistat duminică, împreună cu o numeroasă galerie, la derbiurile handbalistice ale școlarilor brașoveni (băieții și fetele Liceului 2 și Școlii sportive Brașov), întreceri pline de vigoare și dinamism. Subtilitățile tactice demonstrate de tinerii competitori (invitînd la comparații cu nume consacrate ale handbalului nostru),bogata gamă de cunoștințe tehnice și dăruirea pentru joc — iată elementele esențiale care conving că acești tineri sportivi au depășit stadiul juvenil al handbalului, îndreptîndu-se spre poarta consacrării.

— Pasul esențial — consideră prof. **Dumitru Popescu-Colibași**, de la Liceul 2 Brașov **— îl vom realiza de-abia acum, cînd beneficiem de o competiție republicană a noastră, a școlarilor. Ea ne dă posibilitatea unei permanente verificări și, implicit, unor repetate îmbunătățiri lucru pe care nu-l puteam realiza pînă acum cînd singura formă competițională în care participam era campionatul orășenesc, întrecere cu caracter limitat, în care erau înscrise 4—6 echipe, al căror potențial era deja cunoscut, unele echipe fiind dinainte cîștigătoare iar altele victime sigure. Campionatul actual are darul să mobilizeze la maximum competitorii, necunoașterea valențelor adversarilor solicitînd în permanență o formă maximă.**

— Acesta ar fi aspectul de moment. Vedeți, însă, și o finalitate, un scop al acestor campionate școlare?

— Deși sîntem la început, am temeritatea să susțin că, formațiile de școlari, cuprinse în această competiție de anvergură, prin cunoștințele și experiența pe care le vor acumula, vor deveni rodnice pepiniere pentru echipele divizionare de seniori și pentru loturile naționale. În plus, această întrecere exclude o anomalie: funcționarea seriilor studențești fără existența celor școlare, forma esențială din care se pot promova cadre pentru formațiile universitare.

— Acordîndu-se atenție sporită acestor activități nu se submină, oare, aspectul esențial: pregătirea la materiile de specialitate, preocuparea principală a tuturor elevilor?

— Am să ofer două exemple pe care le consider edificatoare: Valeria Ionescu și Ștefania Tătulea, sînt echipiere de bază ale lotului nostru și premiante la învățătură (clasa a IX-a, respectiv reprezentativa școlii).

Totul ține de o distribuție judicioasă a timpului elevului și de un control riguros efectuat atît de către antrenor cît și de către părinți. Oricum, sînt convins de perfecta compatibilitate a celor două activități și de stimulul lor reciproc.

NOTA 10!

Se sfîrșea anul școlar 1965/66... Pe stadionul Tineretului, neobositul profesor Gheorghe Benone *anunța o nouă selecție la Școala sportivă nr. 1. Printre fetițele care s-au prezentat a figurat și* Maria Roșianu *de la Școala generală nr. 3 din Capitală. O elevă firavă, puțin nervoasă, cu mișcări armonioase și o excepțională îndeminare. Profesorul sesizează aceste calități și mica baschetbalistă radiază de bucurie cînd, citind lista celor selecționate, profesorul pronunță numele ei. Din acel moment activitatea sa sportivă se încadrează în normele severe stabilite de profesor, printre care, școala (pregătirea profesională) reprezintă o condiție... eliminatorie.*

Perseverentă, receptivă, dăruindu-se cu pasiune jocului, Maria Roșianu începe — încet, încet — să se evidențieze prin viteză, detentă, corectitudine și eficacitate. Aportul în echipă devine remarcabil.

Acum este elevă în clasa a X-a a Liceului nr. 35 cu program de educație fizică și activează în seria a V-a a campionatului național de baschet pentru școlari și juniori. In scurta sa „carieră sportivă" Maria Roșianu a reușit să colecționeze o serie de titluri (unele chiar naționale) în diferite competiții.

Prin calitățile sale, la 16 ani, avînd o înălțime de 1,72 m și o greutate de 55 kg, Maria Roșianu a făcut parte din echipa secundă a României la campionatul balcanic de junioare din august a.c., desfășurat la Piatra Neamț. Rezultatele de pînă acum, realizate pe ambele planuri ale preocupărilor sale, o recomandă pentru prima echipă reprezentativă de junioare, în anul 1969. Totul depinde de ea!...

prof. C. DÎRJAN
antrenor federal

BLOC-NOTES

● Elevii baschetbaliști de la Liceul nr. 35 cu program de educație fizică din Capitală au susținut pe teren propriu două interesante meciuri în compania colegilor lor de la Liceul nr. 10 din Belgrad. În întîlnirea fetelor, echipa Liceului nr 35 a terminat victorioasă, cu scorul de 59-36 (26-19). La băieți, de asemenea, victoria a surîs elevilor liceului gazdă: 64—38 (38—18). Rezultatele sînt prestigioase, cunoscută fiind valoarea ridicată a școlii de baschet iugoslave. În primăvară, elevii bucureșteni vor întoarce vizita colegilor lor din capitala țării vecine.

● La Liceul „Nicolae Bălcescu" din București a fost inaugurată o expoziție închinată Jocurilor olimpice moderne. Inițiativa aparține conducerii liceului și catedrei de educație fizică. Sînt expuse diferite trofee cucerite de sportivii români la J.O., fotografii, afișe etc. Pentru astăzi este programat și un simpozion (de la ora 10) pe teme olimpice, la care au fost invitați profesori de educație fizică precum și antrenori care pregătesc echipe școlare sau de juniori. Simpozionul va fi urmat de o gală de filme olimpice. La simpozion va lua cuvîntul, printre alții, și primul medaliat olimpic român la J.O. (Berlin, 1936) călărețul Felix Țopescu.

● Stadionul din Mangalia va fi — între 24 și 27 octombrie — gazda primei ediții a finalei campionatelor republicane de oină rezervate școlilor generale (V-VIII). La finală vor fi prezente 15 echipe. Competiția este organizată de Ministerul Învățămîntului, în colaborare cu Consiliul Național pentru Educație Fizică și Sport (prin federația de resort) și Consiliul Național al Organizației Pionierilor

ȘCOALA — SURSĂ DE TALENTE

Jocul cu mingea peste plasă a adus sportului românesc nenumărate satisfacții, situîndu-se — cu ani în urmă — aproape întotdeauna pe primele locuri în ierarhia mondială. În ultimul timp, însă, am fost martorii unei involuții simțitoare în această ramură sportivă, determinată de îngustarea accentuată a bazei sale de performanță, precum și de nereceptivitatea tehnicienilor, antrenorilor și jucătorilor noștri la elementele care au generat un cert progres în unele țări. Penuria de jucători talentați și bine pregătiți care să clădească marele suport al reafirmării a făcut ca privirea și speranțele tuturor să se îndrepte acum spre sorgintea de bază a voleiului — școala, în măsură să-i confere un debit sporit de elemente valoroase.

De aceea, înființarea diviziei naționale școlare și de juniori are menirea să asigure perspective noi acestui joc sportiv. Mai cu seamă avînd în vedere faptul că în școli profesorii de educație fizică — antrenori ai echipelor divizionare — au posibilitatea să-și pregătească elevii după cele mai noi și mai bine creditate metode de antrenament. Ei au datoria să-și înarmeze de la început sportivii cu toate noțiunile necesare, să-i învețe cu adevărat voleiul în tot ce are el mai frumos și mai spectaculos. Fiind specialiști în materie, ei pot și trebuie să contribuie la reabilitarea și reafirmarea acestui sport în arena mondială.

S-au consumat două etape din campionatul școlarilor și juniorilor și concluziile ar fi, poate, pripite. De aceea, ne vom rezuma la cîteva date în legătură cu desfășurarea diviziei și la unele aprecieri asupra valorii echipelor, reflectată de rezultatele înregistrate în primele jocuri. Divizia cuprinde 48 de echipe de băieți și 47 de fete. Sistemul competițional nu diferă întru nimic de cel al diviziilor naționale A și B.

Desigur, o mare parte a echipelor au avut un stagiu competițional redus și, normal, pretențiile nu sînt prea mari, acum, la început.

Sperăm ca, printr-o pregătire temeinică, echipele să atingă în etapele viitoare o valoare care să asigure întrecerii un nivel ridicat.

TO: ÎNAINTEA ULTIMELOR ÎNTÎLNIRI

Intrecerile din cadrul campionatului republican de tenis pe echipe se apropie de sfîrșit. Ne aflăm în pragul ultimei etape, după care va putea fi cunoscută ordinea exactă a primilor clasați.

Miercuri după amiază, dinamoviștii bucureșteni — virtuali campioni — au început penultimul lor joc din actuala ediție, întîlnind echipa Construcții. Ei și-au asigurat, din prima zi, un avans substanțial de puncte și conduceau cu 7—2 înaintea continuării întîlnirii. De menționat victoria în cinci seturi a lui Marcu asupra lui Santei (6—0, 3—6, 6—2, 0—6, 6—4), ca și meciul cîștigat de Dron la Boaghe (2—6, 6—2, 6—4, 6—2). Studenții au redus handicapul în întîlnirile de tineret.

Sîmbătă și duminică sînt programate ultimele jocuri. In Capitală se dispută returul întîlnirii Dinamo — Steaua, cuprinzînd numeroase confruntări interesante. Progresul întîlnește pe Construcții. La Cluj, se dispută meciul Politehnica — Steagul roșu.

Sever Dron va fi un echipier de bază al dinamoviștilor și în returul derbiului cu Steaua. Foto: TH. MACARSCHI

In clasament, înaintea încheierii acestor întîlniri conduce Dinamo cu 16 p. Urmează: Steagul roșu Brașov 10 p, Steaua 9 p, Construcții 6 p, Progresul 2 p, Politehnica Cluj 1 p.

In zilele de 22—26 octombrie, se desfășoară la București barajul de calificare pentru prima categorie a campionatului republican. Participă, de drept, Constructorul Hunedoara și Sănătatea Oradea, alături de echipele calificate — Minerul Baia Mare și Petrolistul Cîmpina.

ÎNTRE PARADE ȘI RIPOSTE

● Scrimerii din Iași victorioși în zona Craiova a „Cupei speranțelor" ● Returul diviziei B — la Ploiești ● Sîmbătă și duminică — concursul internațional de la Magdeburg ● Conferința federațiilor de scrimă din țările balcanice

● La Craiova au avut loc întrecerile celei de a doua zone din cadrul „Cupei speranțelor", cu participarea a 9 echipe la floretă băieți, 8 la floretă fete, 7 la spadă și 5 la sabie.

Din această zonă s-au calificat pentru finala competiției (București, 1—3 noiembrie) reprezentativele orașelor Constanța și Iași (floretă masculin), Craiova și Constanța (floretă feminin), Iași și Craiova (spadă), Ploiești și Iași (sabie).

● Luna aceasta este programată o nouă competiție cu caracter intern: returul diviziei B la spadă și sabie. Intrecerile vor avea loc la Ploiești, în zilele de 26 și 27 octombrie.

● Joi au părăsit Bucureștiul, pe calea aerului, scrimerii români care ne vor reprezenta la tradiționalul concurs internațional floretă fete și spadă de la Magdeburg (R. D. Germană). Au făcut deplasarea Rodica Văduva, Eva Lenghel, Constantin Duțu, Iosif Sepeșiu etc. Concursul se va desfășura sîmbătă și duminică, sub forma unor turnee individuale.

● Cu prilejul primei ediții a Campionatului de scrimă al țărilor balcanice (București, 21—24 noiembrie) vor avea loc și lucrările Conferinței federațiilor din țările participante — Bulgaria, Grecia, Iugoslavia, Turcia și România — care urmează să definitiveze data și locul de desfășurare a viitoarei ediții a competiției. (Protocolul fixat la Ankara a stabilit ca în anul 1969 competiția să aibă loc în Iugoslavia).

CU FINALELE CAMPIONATELOR

Ieri, pe baza hipică din Calea Plevnei, au început întrecerile finale ale campionatelor republicane de călărie. Primul tricou de campion a fost decernat sportivului Vasile Tudor (Steaua), care, cu calul Leandru obținînd 322 p, s-a clasat pe primul loc la dresaj, categoria ușoară. Pe locurile următoare: Vlad Postelnicu (Centrul de călărie București) cu Brebenel 306 p, Andrei Costea (Steaua) cu Severin și A. Frolich (C.S.M. Sibiu) cu Rădăuți cite 301 p.

Probele de obstacole se dispută după o nouă formulă: titlul de campion, la fiecare categorie, va reveni sportivului care concurează cu același cal și acumulează cele mai puține puncte (locul I — un punct, locul II — două, locul III — trei, ș.a.m.d.) în trei probe. In programul primei zile a figurat proba I la categoriile semiușoară, ușoară și mijlocie. Iată rezultatele înregistrate: *categoria semiușoară:* 1. D. Velea (Steaua) cu Strungar 0 p, 54.2 sec, 2. E. Ionescu (Dinamo) cu Merișor 0 p, 54,7 sec, 3. D. Mihăilescu (Petrolul Ploiești) cu Potcovar și R. Tiniș (A.S.A. Cluj) cu Trubadur 0 p, 1:02: *categoria ușoară:* 1. E. Ionescu cu Gama 0 p, 1:07,9, 2. D. Roșca (C.S.M. Sibiu) cu Bigam 0 p, 1:12,4, 3. C. Cormanencu (C.S.M. Iași) cu Motata 0 p, 1:13,2, 4. S. Marian (Dinamo) cu Petrișor 0 p, 1:19, 5. Edith Wermescher (C.S.M. Sibiu) cu Gica 0 p, 1:19,5, 6. S. Marian cu Keops 0 p, 1:23; *categoria mijlocie:* 1. C. Vlad (Dinamo) cu Spirt 0 p, 1:16,8, 2. V. Pinciu (Dinamo) cu Sondor 0 p, 1:24,8, 3. A. Kadar (Petrolul Ploiești) cu Picup 0 p, 1:30, 4. A. Stoica (Petrolul Ploiești) cu Blond 0 p, 1:31,5.

Intrecerile continuă azi de la orele 8,30 și de la 14,30.

I. POMPILIU

CATALOGUL DIVIZIEI

BASCHET

BĂIEȚI. Șc. sp. nr. 1 Buc. — Rapid Buc. 50—47, Progresul Buc. — Liceul nr. 35 Buc. 38—108, Academia militară Buc. — Șc. sp. nr. 2 Buc. 61—63, Steaua Buc. — Șc. sp. nr. 3 Buc. 56—58, Șc. sp. Ploiești — Șc. sp. Buzău 56—24, Liceul „Nicolae Bălcescu" Craiova — Liceul nr. 1 Caransebeș 99—44, Șc. sp. Sibiu — Liceul „Avram Iancu" Brad 33—58, Șc. sp. Rm. Vîlcea — Farul Constanța 32—45, Șc. sp. Satu Mare — Liceul „Bolyai" Tg. Mureș 53—43, Liceul nr. 4. Oradea — Șc. sp. Tg. Mureș 53—74, Șc. sp. Oradea — Știința Huedin 63—54, Șc. sp. Brașov — Șc. sp. Pitești 57—56.

FETE: Liceul „Mihail Eminescu" Buzău — Liceul nr. 2 Pitești 33—88, Știința Moinești — Liceul nr. 4 Galați 19—34, Șc. sp. Rm. Vîlcea — Liceul „Nicolae Bălcescu" Craiova 51—38, Șc. sp. Tg. Mureș — Șc. sp. Oradea 37—33, Liceul „Bolyai" Tg. Mureș — Șc. sp. Cluj 56—30, Progresul Buc. — Lic. nr. 35 Buc. 22—43, Rapid Buc. — Șc. sp. nr. 3 Buc. 45—38, Olimpia Buc. — Șc. sp. Giurgiu 32—42, Șc. sp. Piatra Neamț — Șc. sp. Brăila 106—40, Liceul Huedin — Șc. sp. Gheorghieni 23—68.

VOLEI

BĂIEȚI: Dinamo București — C.S.M. Iași 3—0, Liceul 1 Galați — Șc. sp. P. Neamț 0—3, Șc. sp. Bacău — Liceul Cuza Vodă Huși 3—0, Șc. sp. Buzău — Liceul 3 Brăila 3—1 (seria I), Șc. sp. 2 Buc. — Șc. sp. Constanța 3—1, Petrolul Ploiești — Gr. șc. „23 August" Buc. 3—1, Liceul Găești — Șc. sp. Ploiești 0—3 (seria a II-a), Clubul sportiv școlar Buc. — Progresul Buc. 1—3, Viitorul Buc. — Șc. sp. 3 Buc. 3—1, Șc. sp. 1 — Sănătatea Buc. 3—1, Rapid — Steaua 2—3 (seria a III-a), Șc. sp. Craiova — Șc. sp. Timișoara 1—3 (seria a IV-a), Șc. sp. Cluj — Liceul N. Bălcescu Cluj 0—3, Șc. sp. Topliță — Șc. sp. Brașov 0—3 (seria a V-a), Șc. sp. Oradea — Liceul 1 Dej 3—1, Liceul 2 Bistrița — C.F.R. Timișoara 3—0 (seria a VI-a).

FETE: Penicilina Iași — Șc. sp. P. Neamț 1—3, Liceul pedagogic Bîrlad — Confecția Botoșani 3—0, Șc. sp. Bacău — Liceul pedagogic Galați 3—0, Șc. sp. Buzău — Liceul N. Bălcescu Brăila 1—3 (seria I), Șc. sp. 2 M. Basarab — Șc. sp. Ploiești 2—3, Șc. sp. Constanța — Progresul Buc. 3—0, Liceul 3 Tîrgoviște — Dinamo Buc. 0—3, Liceul Găești — Liceul Oltenița 3—0 (seria a II-a), Șc. sp. 3 — Unirea 0—3, Șc. sp. 1 — Cutezătorii Buc. 3—0, Șc. sp. 2 — C.P.B. 3—0 (seria a III-a), Șc. sp. Craiova — Șc. sp. Timișoara 0—3, Liceul 2 Pitești — Liceul 1 Tg. Jiu 3—2 (seria IV-a), Șc. sp. Tg. Mureș — Liceul Simeria 3—0, Șc. sp. Brașov — Șc. sp. Sibiu 3—0, Șc. prof. agricolă Sibiu — Șc. sp. M. Ciuc 3—0, Liceul 2 Făgăraș — Liceul Blaj 0—3 (seria V-a), Șc. sp. Cluj — Liceul N. Bălcescu — Cluj 0—3, Șc. sp. Topliță — Liceul 2 S. Mare 3—0 (seria VI-a).

Cele mai importante rezultate din etapa I au fost publicate săptămîna trecută).

HANDBAL

MASCULIN: Șc. sp. P. Neamț — Liceul 2 Suceava 14—13, Șc. sp. Bacău — Șc. sp. Orașul Gheorghe Gheorghiu-Dej 22—17, Șc. sp. Buzău — Liceul „I. L. Caragiale" Ploiești 9—4, Șc. sp. Brașov — Liceul 2 Brașov 16—10, Dinamo București — Șc. sp. Sighișoara 30—4, Șc. sp. 3 București — Liceul 2 Tîrgoviște 18—11, Șc. sp. Sf. Gheorghe — Șc. sp. Ploiești 13—17, Steaua — Șc. sp. Tg. Jiu 26—12, Șc. sp. Craiova — Liceul „Unirea" Tr. Măgurele 39—9, Șc. sp. Sibiu — Liceul 1 Slatina 29—13, Liceul Curtea de Argeș — Liceul Nicolae Bălcescu Pitești 11—9, Șc. sp. Deva — Șc. sp. Reșița 11—26, Liceul 4 Timișoara — Șc. sp. Timișoara 19—17, Șc. sp. Oradea — Șc. sp. Arad 22—19, Șc. sp. Bistrița — Liceul nr. 1 Baia Mare 25—21, Șc. sp. Tg. Mureș — Liceul „Bolyai" Tg. Mureș 14—10.

FEMININ: Șc. sp. P. Neamț — Liceul Bicaz 11—5, Liceul 1 Călărași — Liceul 5 Brăila 14—2, C.S.S. București — Rapid București 4—3, Liceul 2 Brașov — Șc. sp. Brașov 9—6, Șc. sp. 3 București — Șc. sp. 1 București 5—5, Liceul Drăgășani — Șc. sp. Sibiu 9—13, Șc. sp. Arad — Șc. sp. Timișoara 4—6, Șc. sp. Oradea — Șc. sp. Cluj 7—10, Liceul „Bolyai" Tg. Mureș — Liceul Tișnad (jud. Sălaj 28—3.

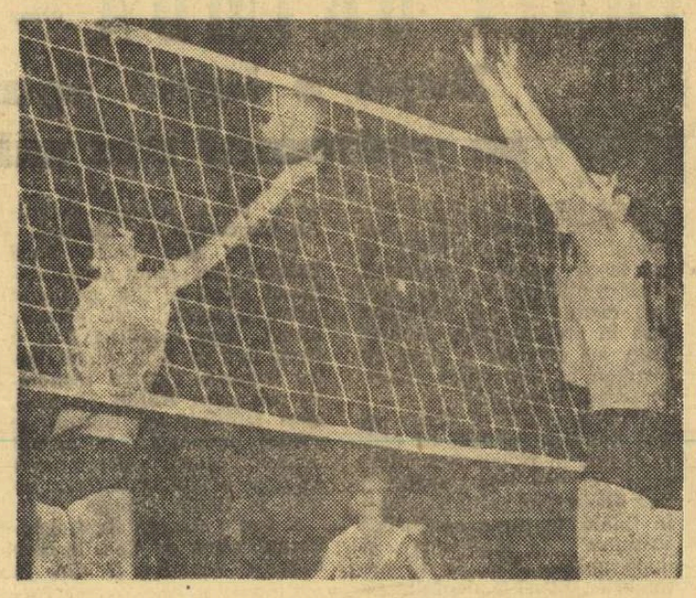

Lovitura de atac a fost parată. Față din meciul de fete Rapid — Viitorul (3—0) Foto: T. ROIBU

MECIUL FARUL CONSTANȚA — PROGRESUL BRĂILA DOMINĂ PROGRAMUL ETAPEI

Sîmbătă și duminică se va disputa ultima etapă din turul competiției dotată cu „Cupa F.R. Box". La București, echipa Metalul va primi replica (duminică, de la ora 10, la Casa de Cultură din sectorul 5 — Calea Șerban Vodă nr. 213), boxerilor de la C.S.M. Cluj, partida anunțîndu-se foarte atractivă.

Muscelul Cîmpulung, care duminica trecută a pierdut cu 30—0 la Craiova (datorită absenței din formație a trei pugiliști), va lupta „acasă" cu echipa Metalul Bocșa, în fața căreia are prima șansă. La Constanța se anunță o confruntare extrem de dinamică, între echipele Farul și Progresul Brăila. Etapa de la sfîrșitul acestei săptămîni mai programează meciurile: A.S.A. Oradea — A.S.A. Tg. Mureș; C.S.M. Reșița — Metalul Plopeni; Constructorul Hunedoara — Electroputere Craiova; U.M. Timișoara — Minerul Ciudanovița; Dunărea Galați — Dinamo Brașov.

I.E.F.S. — RAPID ȘI „U" CLUJ — „U" TIMIȘOARA, MECIURI DE MARE TRADIȚIE

Începută sub auspicii promițătoare (ne referim la spectaculozitatea întîlnirilor, scorurile strînse cu care s-au încheiat multe meciuri, unele surprize), divizia A la baschet masculin programează mîine dimineață a cincea etapă care cuprinde cîteva partide cu o veche și frumoasă tradiție. Pe primul plan se situează, desigur, cea dintre echipele bucureștene I.E.F.S. și Rapid, în care evoluează baschetbaliști cu o veche experiență (Cr. Popescu, Tursugian, Popovici, Predulea la Rapid, Spiridon, Antonescu, Vasilescu la I.E.F.S.), precum și o serie de elemente tinere, aflate în plină ascensiune (Dan și Gh. Roman, Moisin, Irimie la I.E.F.S., Czell la Rapid) Amintind că în campionatul trecut cele două formații și-au

împărțit victoriile (în tur 67—61 pentru I.E.F.S., în retur 80—63 pentru Rapid), precum și situația precară a studenților (pînă acum nu au nici o victorie), constatăm că întrecerea se anunță pasionantă, așa cum a fost întotdeauna pînă acum.

Un alt joc de tradiție va avea loc la Cluj, între Universitatea din localitate și Universitatea Timișoara, echipe din care fac parte jucători apreciați pe plan național, ca Demian, Rühring, Vizi®la clujeni, Ionescu, Viciu, Ivanici la timișoreni. În campionatul trecut, cele două formații studențești s-au întrecut — cînd au fost gazde — la diferențe identice: 61—51 la Timișoara, 68—58 la Cluj.

Celelalte partide ale etapei sînt: Dinamo București — Farul Constanța, Steaua — I.C.H.F., Politehnica Galați — Politehnica Brașov, Politehnica Iași — Politehnica București.

MEXICO

PREZENȚI ÎN FIECARE ZI LA OLIMPIADĂ CU

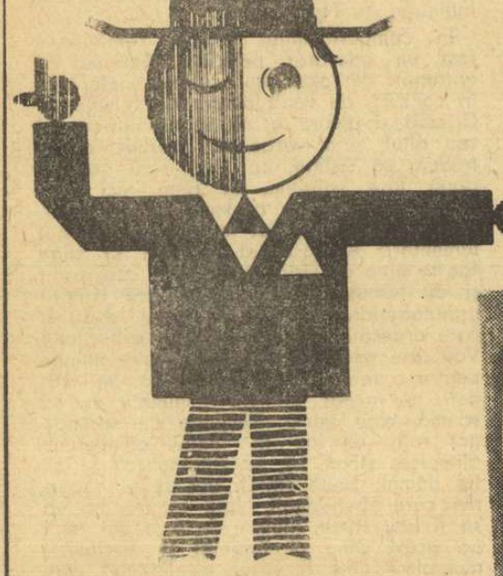

TELEVIZORUL DACIA

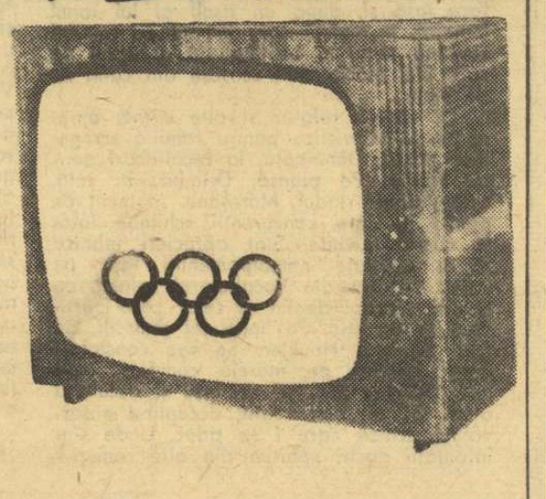

Prețul lei 5100.

Se vinde și cu plata în rate.

CONSILIUL POPULAR AL MUNICIPIULUI BUCUREȘTI
TRUSTUL DE REPARAȚII ÎN CONSTRUCȚII ȘI CONSTRUCȚII BUCUREȘTI

ȘCOALA PROFESIONALĂ DE CONSTRUCȚII Nr. 2
din București, șoseaua Chitilei nr. 128, Sectorul 8

A. Primește înscrieri pentru examenul de admitere din data de 22 octombrie 1968 la următoarele meserii:

a. Betoniști — se primesc candidați din toată țara
b. Dulgheri — se primesc candidați din toată țara.
c. Instalații
Încălziri centrale — se primesc candidați din orașul București și pe distanța de 60 km de București
d. Tîmplari mobilă artistică — se primesc candidați din orașul București și pe distanța de 60 km de București
e. Protejatori metale (nichelatori — cromatori) — se primesc candidați din orașul București și pe distanța de 60 km de București
f. Tîmplari mobilă și articole tehnice — se primesc candidați din București

Se primesc candidați — absolvenți ai școlii de cultură generală
Inscrierile se fac pînă la 22 octombrie 1968 la sediul școlii din București — șos. Chitilei nr. 128 tramvai 6, 10 la stația Crușovăț.
Pentru lămuriri suplimentare vă veți adresa la secretariatul școlii, tel. 18.30.05.

B. Se primesc înscrieri și pentru Școala profesională — curs seral — pentru meseriile de zugravi-vopsitori și zidari.
Se primesc candidați absolvenți ai școlii generale de 7—8 ani și care lucrează în producție în această meserie.

ÎNTREPRINDEREA
PIESE, RADIO ȘI SEMICONDUCTORI

Băneasa, Str. Iancu Nicolae nr. 32, sectorul II

angajează de urgență:

— Fochiști
— Presatori
— Electricieni
— Strungari
— Instalatori
— Lăcătuși ajustori și mecanici
— Tîmplari
— Rabotori
— Rectificatori
— Compresoriști
— Șamotori.

Candidații vor poseda categoria de încadrare de la a V-a la a VIII-a.

Informații suplimentare la telefon 33.38.30, interior 114.

fotbal

ÎN ULTIMELE 5 ETAPE ALE TURULUI CAMPIONATULUI

CINE CU CINE MAI ARE DE JUCAT ?

După două treimi din turul campionatului diviziei A de fotbal, clasamentul prezintă o serie de sinuozități, multe din ele determinate, în mare măsură, și de locul desfășurării jocurilor — pe teren propriu sau în deplasare.

Să vedem ce jocuri mai sînt de disputat pînă la terminarea turului. (Notăm, în ordinea etapelor, cu (a) jocurile ce urmează a se desfășura pe terenul propriu și cu (d) cele în deplasare : pentru echipele bucureștene cu (a) cele care sînt organizatoare).

„U" Craiova cu : Rapid (d), A.S.A. (d), F.C. Argeș (a), Progresul (a), Dinamo Buc. (d).

U.T.A. cu : Dinamo Buc (a), F.C. Argeș (d), Dinamo Bacău (a). Farul (d), „U" Cluj (a).

DINAMO BUCUREȘTI cu : U.T.A. (d), Progresul (d), „U" Cluj (a), Petrolul (d), „U" Craiova (a), F.C. Argeș (d) — meci restant din etapa a III-a.

STEAUA cu : Jiul (a), Rapid (d), Farul (d), Politehnica (a), Dinamo Bacău (d).

PETROLUL cu : Crișul (a), Vagonul (d), Jiul (a), Dinamo Buc. (a), Politehnica (d).

POLITEHNICA IAȘI cu : Farul (d), Dinamo Bacău (d), Vagonul (a), Steaua (d), Petrolul (a).

JIUL cu : Steaua (d), Crișul (a), Petrolul (d), „U" Cluj (d), Rapid (a).

PROGRESUL cu : F.C. Argeș (d), Dinamo Buc. (a), A.S.A. Tg. Mureș (a), „U" Craiova (d), Farul (a).

A.S.A. Tg. Mureș cu : „U" Cluj (a), „U" Craiova (a), Progresul (d), Crișul (a), F.C. Argeș (d).

FARUL cu : Politehnica (a), „U" Cluj (d), Steaua (a), U.T.A. (a), Progresul (d).

„U" CLUJ cu : A.S.A. (d), Farul (a), Dinamo Buc. (d), Jiul (a), U.T.A. (d).

DINAMO BACĂU cu : Vagonul (a), Politehnica (a), U.T.A. (d), Rapid (d), Steaua (a).

CRIȘUL cu : Petrolul (d), Jiul (d), Rapid (a), A.S.A. Tg. Mureș (d), Vagonul (a).

RAPID cu : „U" Craiova (a), Steaua (a), Crișul (d), Dinamo Bacău (a), Jiul (d).

F.C. Argeș cu: Progresul (a), U.T.A. (a), „U" Craiova (d), Vagonul (d), A.S.A. (a), Dinamo Buc. (a) — meci restant din etapa a III-a.

VAGONUL cu : Dinamo Bacău (d), Petrolul (a), Politehnica (d), F.C. Argeș (a), Crișul (d).

Partidele următoare pot influența desigur clasamentul și reamintindu-vi-le vă dăm prilejul să întrevedeți de pe acum... viitoarea poziție a echipei dv. preferate.

UN PORTRET PE SĂPTĂMÎNĂ

RĂMUREANU - NOUL PORTAR AL GIULEȘTIULUI

FIȘĂ PERSONALĂ

Născut la 5 ianuarie 1946, la București ; măsoară 1,83 m și cîntărește 74 kg ; este căsătorit și are un băiețel în vîrstă de aproape un an ; absolvent al Facultății de geografie, funcționează ca profesor de geografie; a debutat în fotbal în 1955 (!?) la echipa de copii a Politehnicii București, club la care a jucat — rară avis în fotbalul românesc — pînă în 1968, cînd s-a transferat (după terminarea facultății) la Rapid.

„Am început fotbalul ca... atacant ! Băteam mingea toată ziua pe terenul Științei (Politehnica de astăzi) de pe malul Teiului, pînă-ntr-o zi cînd antrenorul Morărescu m-a chemat la antrenament. Îmi plăcea să joc „în față" și abia pe la 15 ani mi-am descoperit vocația de portar. A fost greu. La început, mi-era frică la fiecare atac... Prin 1960—62, cînd jucam în echipa de juniori a Politehnicii, eram atît de neinspirat, încît mă hotărîsem să mă las de fotbal. Poate mi-a plăcut prea mult..."

Îl priveam, peste sticla de Pepsi, în lumina amurgului. Îl cunoșteam de mult, încă din 1962, cînd, pentru cîteva luni, fusesem colegi de echipă. Bănuiam că într-o zi va ajunge un „nume mare". Intuiesm acest lucru urmărindu-i rivna cu care se pregătea la antrenamente.

Înainte de a ne despărți, mi-a spus că mai are multe de învățat, că n-a rezolvat încă „treaba asta blestemată" cu plasamentul... *„Trebuie să mă grăbesc* — mi-a zis. *Mîine — poimîine împlinesc 23 de ani !?"*

I-am urat succes și, despărțindu-mă de el, mi-au venit în minte cuvintele antrenorului Ion Morărescu (pe nedrept uitat, este cel ce i-a „crescut" pe Angelescu, Halagian și alții !), spuse pe vremea cînd Rămureanu era încă rezervă la Politehnica : *„Va ajunge un portar cu renume. Are reflexe, e calm — de un calm enervant — este muncitor și, cel mai important, modest. Nu e spectaculos, nu apără senzațional, dar are calitățile lui Sarti : APĂRĂ TOT CE E DE APĂRAT !"*

Ion Morărescu a avut dreptate ! Rămureanu a făcut primul pas, impunîndu-se opiniei publice sportive, ca goalkeeper al Rapidului. Ceilalți pași se întrezăresc...

Ov. IOANIȚOAIA

E NEVOIE ȘI DE AMBIȚIE !...

În dimineața meciului Crișul — F. C. Argeș am asistat la o partidă de „veterani" : Oradea — Backa Topola (Iugoslavia). N-am de gînd să vă descriu această întîlnire în care evoluau reprezentanții mai multor „promoții" de fotbaliști orădeni — începînd cu „bătrînii" Cociș, Juhasz, Spielman, continuînd cu Bodo, Melan, Țiriac, Serfözö, Băcuț I și sfîrșind cu „tinerii" Bodo II, Iosif Lazăr, frații Szakacs, Iank și Vlad... Vreau numai să menționez că la capătul jocului (scor : 4—1 pentru orădeni) i-am dat lui Augustin Juhasz — și vă asigur nu din spirit de curtoazie — nota cea mai mare și titlul de „cel mai bun de pe teren". Ar fi concurat poate la această distincție și mai „tinerii" Bodo și Serfözö, dar ei s-au retras... strategic pe la jumătatea meciului, acuzînd „întinderi"... Juhasz a jucat, însă, pînă la capăt ! N-o să vă vină poate să credeți, dar „Gusti baci", uitînd de cele 95 de kg și cei 57 de ani, s-a mișcat cu agerime pe teren, a pasat impecabil și s-a avîntat neobosit în atac. M-am dus după meci să-l felicit și „tancul" cu tricoul plin de sudoare a mărturisit emoționat : „Ce să faci, așa sîntem noi !... Punem inimă și la bătrînețe. Fără ambiție, fără nițel suflet nu merge fotbalul !..."

...După-amiază, privind evoluția Crișului (jucători cu medie de vîrstă 23 ani) mi-am dat seama cît adevăr ascund cuvintele simple ale lui Juhasz. Căci ceea ce lipsea orădenilor era tocmai ambiția, *dăruirea totală, acea zvîcnire hotărîtoare care decide victoria ! Vlăguită, cu întreg dispozitivul dat peste cap de șiretenia și experiența lui Dobrin, Prepurgel, Țurcan et comp., Crișul a abandonat pur și simplu lupta în repriza a doua ! O paralizie cuprinsese parcă întreaga echipă ! Deși juca acasă, Crișul renunțase la gîndul victoriei ! Orădenii stăteau cuminți în banca lor, asistînd la „lecția" Argeșului. Harșani, Suciu și Tomeș, care se jucaseră cu ocaziile de gol în prima repriză, nici nu se mai întîlneau cu mingea ; tot greul îl duceau acum apărătorii, care luptau cu disperare să stăvilească avalanșa atacurilor argeșene !*

Se tot spune despre orădeni că sînt prea tineri, că n-au încă experiență. De acord ! Dar mai e ceva, care nu poate scuza o echipă cu cea mai mică medie de vîrstă din campionat. Crișului îi lipsește exact lucrul de care amintea bătrînul Juhasz: dorința de a se dărui total jocului, voința de a se bate fără menajamente pentru victorie pînă la ultimul strop de energie !

G. MIHALACHE

Copiii răspund: PREZENT !

(DOUĂ SCRISORI)

Paralel cu Olimpiada din capitala aztecilor, care a polarizat atenția tuturor iubitorilor sportului din țara noastră (și, deci, și a celor mai tineri fotbaliști) să nu neglijăm, dragi copii, iubitori ai sportului cu balonul rotund, oile noastre... Pentru astăzi, două scrisori :

● RM. VÎLCEA. Ne scrie Grigoraș Dumitrescu, căpitanul echipei de fotbal a liceului din localitate. Epistola lui este „aprobată" de toți componenții echipei, care-și adaugă numele la sfîrșitul scrisorii.

Rîndurile lui Grigoraș — de ce n-am recunoaște-o ? — ne-au pus în încurcătură, căci sîntem rugați să dăm răspuns la două întrebări cărora... nu le putem face față : a) de ce elevii (jucătorii de fotbal talentați) nu sînt băgați în seamă de către conducerea clubului Chimia Rm. Vîlcea, a cărui echipă navighează în divizia secundă, în timp ce în întreg lotul vîlcean numai 5(!?) fotbaliști sînt localnici ? ; b) de ce nu se înființează în cadrul școlii sportive din oraș o secție de fotbal ?

Dragă Grigoraș, să fiu sincer NU ȘTIU. Poate ne vor răspunde la amîndoi cei în cauză... Deși, pînă atunci, n-ar fi exclus ca echipa vîlceană să ia drumul diviziei C... La o asemenea politică de „promovare" a cadrelor, nici n-ar fi de mirare !

Cît despre un eventual meci cu „L" Cluj sau „L" Tg. Mureș (*„care să aibă drept scop întărirea prieteniei și colegialității dintre toți elevii țării, indiferent de naționalitate"*) adresați-vă direct echipelor în cauză !

Așteptăm noi vești.

● OSTROV, județul Constanța.

O scrisoare tristă, expediată de un iubitor al fotbalului din localitate, Tudor Constandache. Tristă, nu atît ca factură (căci omul ridiculizează), cît mai ales ca esență a celor relatate. Despre ce este vorba ?

La marginea comunei — între altele fie zis, cu un teren de fotbal și acela impracticabil — copiii au amenajat, pe un spațiu nefolosit de nimeni, un teren pe care băteau mingea. Dar un teren care să fie cît de cît regulamentar, cu tușă, cu bare etc.

Pînă într-o zi, cînd căpitanul portului Ostrov a hotărît că, dacă vine iarna, are nevoie de lemne și, înarmat cu un topor, a luat barele pentru... sobă ! ?

„Apoi — continuă semnatarul scrisorii — *l-a alergat pe un copil care avea o minge și i-a luat-o, injurînd de mama focului"*.

Ce să mai comentăm ? Este inutil în fața unor asemenea „acte" educative... Ne întrebăm doar : chiar nu are cine să-i pună la punct pe cei care-și bat joc de strădaniile și dorințele unor copii iubitori de sport ?

SÎMBĂTĂ ȘI DUMINICĂ ÎN CAPITALĂ

SIMBATA

● STADIONUL REPUBLICII, ora 13,45 : Steaua — Jiul (tineret — rezerve), ora 15,30 : Steaua — Jiul (divizia A).

DUMINICA

● STADIONUL REPUBLICII, ora 13,15 : Rapid — Universitatea Craiova (tineret — rezerve), ora 15 : Rapid — Universitatea Craiova (divizia A).

● STADIONUL METALUL (Pantelimon), ora 10 : Metalul București — Metrom Brașov (divizia B).

● TERENUL T.U.G. (Șos. Giurgiului), ora 10 : T.U.G. București — I.M.U. Medgidia (divizia C).

● TERENUL TIMPURI NOI, ora 10 : Flacăra roșie București — Celuloza Călărași (divizia C).

● TERENUL GLORIA, ora 10: Mașini-Unelte București — Caraiman Bușteni (divizia C).

Adevărata față a unor derbyuri locale

DERBY LOCAL. Cînd auzi sau citești aceste două cuvinte, te gîndești imediat la un meci frumos, la o partidă atractivă. Motivele care te fac să crezi acest lucru sînt multiple : se întîlnesc două echipe din același oraș, ambițioase să arate care dintre ele este mai bună ; jucătorii sînt scăpați de tracul meciurilor în deplasare și se străduiesc să joace fotbal ; atmosfera e entuziastă, loialitatea, fair-play-ul sînt la loc de cinste. Parcă-i vezi pe spectatori : de o parte suporterii uneia dintre formații, de partea cealaltă susținătorii celeilalte. Nu mai sînt gazde și oaspeți. Sînt „de-ai casei". Îi auzi cum își încurajează favoriții, cum îi susțin.

★

Cam așa ar trebui să arate o confruntare dintre două echipe din același oraș, indiferent de divizia din care fac parte formațiile respective. Acesta ar fi cu adevărat un DERBY LOCAL.

Numai că în fotbalul nostru, lucrurile nu stau chiar așa. Adevărata față a unor derbyuri locale fotbalistice e cu totul alta. De la un timp, întîlnirile dintre echipele din aceeași localitate înseamnă prilejuri de răfuieli. Au loc incidente și normal... accidente. Arbitrii (cei curajoși și intransigenți) împart avertismente, elimină de pe teren pe recidiviști. Fotbalul e lăsat pe planul al doilea.

Derby local. La Timișoara (15 septembrie a.c.) s-a disputat întîlnirea Politehnica — C.F.R. Pe teren au zburat pietre și sticle. În Capitală — în cadrul unui cuplaj interbucurestean, care altă dată umplea stadionul cu lume, Pîrcălab l-a lovit pe Greavu. Aceasta se întîmpla duminică, 28 septembrie. Cu cîteva ore mai înainte, tot în București, după meciul Metalul — Politehnica București portarul Ojoc a fost lovit cu o piatră de către un huligan. Alții de teapa lui, l-au apărat. I-au făcut scăpat. Ojoc a fost grav accidentat. S-au creat busculade. Și nu o dată s-a terminat în mod deplorabil o partidă dintre divizionarele B Metalul BUCUREȘTI — Politehnica BUCUREȘTI, între care (mai ales între suporteri) există o rivalitate greșit înțeleasă. La Iași, în aceeași zi, sub privirile unui arbitru nehotărît, două echipe locale ce activează în divizia C (NICOLINA și PENICILINA) s-au întrecut în duritați și acte nesportive. S-au „pus" tălpi cu nemiluita, s-a rupt clavicula unui jucător, pentru ca în cele din urmă (min. 87) arbitrul să elimine de pe teren TREI amatori de catch Halal derby local.

Doar Vagonul și U.T.A. au făcut excepție de la această atmosferă. Prima lor întîlnire din divizia A s-a desfășurat în limitele sportivității. Felicitări ! Dar acest exemplu constituie o palidă consolare față de ceea ce se întîmplă în rest.

★

N-a trecut decît o săptămînă și, în Capitală, fotbaliștii de la FLACĂRA ROȘIE și AUTOBUZUL (divizia C, seria a III-a) s-au „respectat" reciproc, întrecîndu-se în duritați, loviri de jucători fără balon. Totul a culminat cu ieșiri huliganice : un jucător de la Flacăra roșie și-a lovit adversarul cu pumnul în față și acesta a trebuit să fie scos pe brațe de pe teren. Abia atunci arbitrul a catadicsit să-l elimine pe fotbalistul-boxer.

Iată cum derbyurile locale au fost transformate în partide de bătăi, mijloc de răfuieli între sportivi, sau între unii spectatori, turbulenți, prilej de plătire a unor polițe între oameni care locuiesc în același oraș, sau poate chiar pe aceeași stradă.

De obicei, cînd se petrec asemenea acte nesportive, cînd atmosfera din tribune se încinge, se găsesc imediat scuze : *„oaspeții sînt de vină. Ei au jucat dur, suporterii lor au huiduit și au aruncat cu pietre pe teren"*. Dar la DERBYUL LOCAL ? Vina nu mai poate fi dată pe alții. Este cazul ca organele sportive județene și orășenești, comisiile respective de fotbal să-i cheme la ordine pe cei ce au transformat întîlnirile sportive în bătăi. Pînă cînd F.R.F. să ia măsurile ce se cuvin, organele respective sînt chemate să-și facă datoria în asemenea cazuri. De astfel de derbyuri nu este nevoie. Etica sportivă nu se poate împăca cu cele întîmplate în ultima vreme.

Constantin ALEXE

PORTUGHEZII PRIVESC CU SERIOZITATE MECIUL CU ROMÂNIA

● Etapa de campionat din 20 octombrie a fost amînată ● Eusebio, Coluna, Torres și compania au intrat în cantonament ● În linii mari, Otto Gloria va alinia aceeași echipă de la ultimul campionat mondial ● Meciul nu se va disputa în nocturnă !

AMERICO

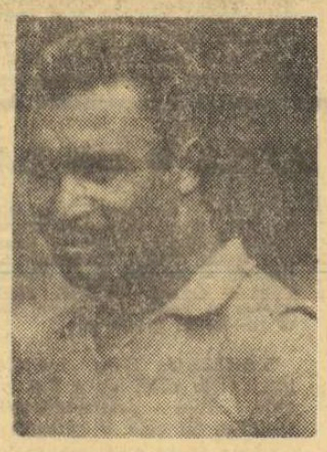

COLUNA

Corespondență specială pentru „Sportul"

Evenimentul fotbalistic care polarizează la această oră atenția întregii opinii publice sportive portugheze este meciul cu echipa României, pe care „Estadio Nacional" din Lisabona îl va găzdui duminică 27 oct., în cadrul preliminariilor Campionatului mondial. Pe baza experienței anterioare (acel strîns 2—1 la Lisabona și înfrîngerea cu 0—2 la București), federația portugheză a luat măsuri pregătitoare de precauție, în vederea întîlnirii cu România, alcătuind o echipă tehnică (recunoscută pentru seriozitatea cu care lucrează) și procedînd — lucru rar în campionatul portughez — la amînarea etapei de campionat din 20 oct., pentru a permite astfel o omogenizare superioară a lotului de selecționabili.

Înainte de toate, cîteva amănunte referitoare la conducerea echipei. **Dr. Jose Maria Antunes** (medic de profesie) este conducătorul unui colectiv din care fac parte antrenorul brazilian **Otto Gloria**, care a condus echipa portugheză la campionatul mondial din Anglia, secundul **Juca**, celebrul internațional portughez din anii '50—55, medicul **Silva Rocha** și masorul **Manuel Marques**.

Conducerea tehnică a selecționatei Portugaliei a hotărît reunirea, la 15 octombrie, a 25 de jucători, care, după un riguros control medical, vor efectua patru antrenamente comune, iar în ziua de 20 se va trece, în funcție de forma arătată de selecționabili, la restrîngerea lotului la numai 17 jucători.

Aceștia se vor deplasa în vecinătatea Lisabonei, la hotelul Valde Lobos, situat la 15 km de capitală, unde vor efectua o pregătire intensă (antrenamente zilnice) pînă în preziua meciului cu România. În 24 octombrie este preconizat un meci de verificare în compania unei echipe de club, probabil din prima ligă a campionatului portughez.

După aceste amănunte „tehnice", să trecem la ceea ce îi interesează cel mai mult pe cititorii din România : ce echipă va fi aliniată pe „Estadio Nacional" ?

În general, trebuie spus că formația portugheză care a evoluat la C.M. de la Londra n-a suferit modificări substanțiale și se apropie de aceea pe care Otto Gloria intenționează s-o trimită în teren la 27 octombrie.

Astfel, cei 4 atacanți ai Benficăi (folosiți în formație identică și la Londra) — **Jose Augusto, Torres, Eusebio, Simoes** — au cele mai mari șanse de a juca contra românilor.

Linia mediană va fi alcătuită, probabil, tot din jucători de la Benfica : veteranul **Coluna**, căpitanul echipei, și **Graça**. O dată cu defensiva, însă, încep grijile antrenorilor : siguri par a fi portarul **Americo** (F. C. Porto), fundașul central stînga **Jose Carlos** și fundașul stînga **Hilario**, ambii de la Sporting, în timp ce pentru posturile de pe partea dreaptă a terenului candidează mai mulți jucători, care nu se dovedesc a fi în formă deosebită. Otto Gloria va avea de ales între **Jacinto** (Benfica) și **Rodriguez** (Belenenses) pentru postul de fundaș lateral și între **Armando** (un negru din Mozambic — Sporting) și **Rui Rodriguez** (Academica Coimbra) ca al doilea fundaș central.

Zilele următoare vor hotărî probabil componența definitivă a „11"-lui portughez, care, repet, privește întîlnirea cu România cu o mare seriozitate.

Și o ultimă veste : meciul nu este programat în nocturnă, ci se va juca de la ora 15,30, ora locală.

Justino LOPEZ
Lisabona, 17 octombrie

Otto Gloria și secundul său

ACTUALITATEA INTERNAȚIONALĂ

FOTBAL PE GLOB

În cadrul preliminariilor campionatului mondial de fotbal (ediția 1970) s-au disputat noi întîlniri.

O mare surpriză a furnizat meciul de la Bruxelles, dintre reprezentativele Belgiei și Iugoslaviei, contînd pentru grupa a VI-a a preliminariilor. Victoria a revenit gazdelor la un scor categoric : 3—0 (1—0). Golurile au fost înscrise de Devrindt (min. 35 și 73) și Polleunis (min. 84). De notat că jocul a fost presărat de duritați, iugoslavii avînd doi eliminați, pe Trbici și Geaici (în prima repriză), iar gazdele pe Heylens (în min. 73).

La Toronto (Canada) s-a desfășurat meciul dintre selecționatele Canadei și S.U.A. Și aici s-a produs o surpriză, gazdele cîștigînd confortabil, cu 4—2 (1—1). Returul meciului se dispută la 27 octombrie, la Atlanta (S.U.A.).

CEHOSLOVACIA—ROMÂNIA 2-1 la juniori

La Ziar nad Hronen (Cehoslovacia) s-au întîlnit în meci amical reprezentativele de fotbal juniori ale Cehoslovaciei și României. Au învins gazdele cu 2—1 (2—0) prin golurile înscrise de Finger (2) — pentru Cehoslovacia și Petreanu — pentru România.

TURNEUL ECHIPEI BRAZILIENE BONSUCCESO

Echipa braziliană de fotbal Bonsucceso, din Rio de Janeiro, care ne-a mai vizitat țara, va susține începînd de săptămîna viitoare patru meciuri amicale. În primul joc, fotbaliștii brazilieni vor întîlni, miercuri 23 octombrie, pe stadionul Republicii, formația bucureșteană Progresul. În continuarea turneului, Bonsucceso va evolua la Hunedoara, Craiova, Iași sau Galați. Datele acestor partide vor fi stabilite ulterior.

BASCHETBALISTELE DE LA POLITEHNICA ÎNVINGĂTOARE ÎN FRANȚA

Într-un meci amical de baschet feminin desfășurat la Monceau les Mines, campioana țării noastre, Politehnica București, a învins formația locală La Gerbe cu scorul de 68—63.

EUROPENELE DE CANOTAJ 1969 — LA KLAGENFURT

CIUDAD DE MEXICO, 17 (Agerpres). — Congresul federației internaționale de canotaj a atribuit Austriei organizarea campionatelor europene de canotaj academic din anul 1969. Întrecerile vor avea loc la Klagenfurt. Campionatele mondiale din 1970, se vor desfășura în Canada, la Saint Catherine, în apropiere de Montreal. În sfîrșit, campionatele mondiale de canotaj academic juniori vor avea loc anul viitor în Italia.

56 DE ECHIPE LA STARTUL OLIMPIADEI DE ȘAH

LUGANO, 17 (prin telex). — În preziua deschiderii celei de a XVIII-a Olimpiade de șah, 52 de reprezentative de țări, din cele 56 înscrise, se prezentaseră în orașul-gazdă al supremei competiții șahiste. Aceasta înseamnă, de pe acum, depășirea recordului de participări înregistrat la precedenta ediție, de la Havana.

Seara tîrziu, urmează să aibă loc tragerea la sorți, în vederea alcătuirii grupelor preliminare ale întrecerii.

TRAGEREA EXCEPȚIONALĂ LOTO DIN 22 OCTOMBRIE

Ne aflăm în plină vînzare a biletelor la tragerea excepțională LOTO din 22 octombrie, la care mai puteți participa numai pînă luni 21 octombrie 1968.

La tragerea excepțională LOTO se acordă premii în autoturisme pentru variantele cu 3 numere cîștigătoare din primele 3 extrase, premii în bani în valoare variabilă și premii fixe în numerar pentru 3 numere cîștigătoare din 9 și din 12 extrase.

Vor fi atribuite în număr NELIMITAT autoturisme : „VOLGA", „RENAULT 10 MAJOR", „MOSKVICI 408" cu 4 faruri și radio.

Se acordă premii pe 6 categorii.

Se participă pe următoarele feluri de bilete : seria A — 2 lei, seria T — 8 lei, seria G — 10 lei, seria F — 20 lei.

Cu biletele seria „F" de 20 lei puteți participa la toate cele 10 extrageri — 120 numere.

Nu uitați ! Oricine poate deveni posesorul unui autoturism sau al unui premiu în bani, participînd la tragerea excepțională LOTO din 22 octombrie 1968.

Luni 21 octombrie este ULTIMA ZI în care vă mai puteți procura biletele.

● TRAGEREA LA SORȚI A AUTOTURISMELOR OFERITE LA CONCURSUL SPECIAL PRONOEXPRES DIN 9 OCTOMBRIE 1968 VA AVEA LOC ASTĂZI LA BUCUREȘTI ÎN SALA DIN STRADA DOAMNEI NR. 2, CU ÎNCEPERE DE LA ORA 18,30.

A XIX-a OLIMPIADĂ MEXICO 68

Deşi a parcurs ultimii metri cu mîinile ridicate, Tommie Smith a realizat o performanţă excepţională pe 200 m. Telefoto : A.P.-AGERPRES

DIXIT!

AMOS BIWOT

Cîştigătorul cursei de 3 000 m obstacole a făcut presei o declaraţie care a surprins tot atît de mult ca şi victoria sa : **„Pînă în primăvara acestui an alergam pe 5 000 m. Apoi m-am gîndit să mă ocup de 3 000 m obstacole. În iunie (!) am început să mă antrenez pentru această probă. Mi-am făcut debutul internaţional la 3 000 m obstacole, acum la Mexico !... Nu mă aşteptam să cîştig dar, dîndu-mi seama că am mari resurse înainte de ultimul tur, mi-am zis că pot să termin învingător. Cred că antrenamentele mele pe 5 000 m mi-au folosit foarte mult.**

IANIS LUSIS

Întrebat ce ar prefera între un record mondial şi titlul de campion olimpic, Lusis a răspuns : **„Nici nu încape discuţie — medalia olimpică de aur".** În continuare campionul olimpic la suliţă a spus : **„Imediat ce ajung acasă, la Riga, voi începe antrenamentul în vederea Jocurilor Olimpice de la München. Totodată voi căuta să mai îmbunătăţesc şi recordul lumii. Sînt convins că, peste vreo zece ani, se va trece de 100 m la aruncarea suliţei. Uitaţi-vă ce a reuşit să facă Randy Matson la greutate ! Sper să urmez exemplul lui şi să-mi îmbunătăţesc şi mai mult tehnica. La începutul finalei mă simţeam foarte puternic dar aceasta a dăunat preciziei aruncărilor mele. În momentul în care am început să simt că-mi slăbesc puterile, a fost mult mai bine. Pare paradoxal dar e adevărat".**

BOB SEAGREN

„N-am considerat că risc prea mult renunţînd să mai sar şi la 5,35 m. Eram sigur că voi cîştiga cu o performanţă de 5,40 m. Dacă aş fi sărit şi la această înălţime intermediară aş fi amînat, în mod inutil, victoria. Aceasta a fost ultima mea şansă pentru medalia de aur, pentru că mă voi retrage din activitatea sportivă înainte de Jocurile Olimpice din 1972. Münchenul este prea departe pentru mine. Trebuie să-mi termin studiile universitare şi apoi să-mi tac un rost în viaţă".

TOMMIE SMITH

„Se spune că dacă n-aş fi ridicat mîinile şi n-aş fi încetinit pe ultimii 10 metri aş fi putut realiza un timp mult mai bun. E adevărat dar eram atît de încîntat că, în sfîrşit, îmi atinsesem scopul încît nu m-am putut stăpîni să ridic mîinile ca să-mi exprim satisfacţia. Am încetinit din cauza asta, dar ce importanţă are : cîştigasem cursa. Pentru mine asta conta mai mult ca orice".

1968 a fost un an bun pentru Ianis Lusis. După ce a stabilit recordul lumii, acum, la Mexico, a cîştigat şi titlul olimpic. Telefoto : A.P.-AGERPRES

IONEL DRÎMBĂ — campion olimpic

(Urmare din pag. 1)

vem — deocamdată sperăm — care să ne aducă la realitate, şi emoţia care ne sufocă, în ciuda spaţiului generos al construcţiei destinată exclusiv scrimei). Mihai Ţiu este decis, încă de la primele angajamente, să-şi apropie victoria, atitudine perfect sportivă şi de înţeles într-o asemenea împrejurare. Sînt două stiluri diametral opuse, cel al lui Ţiu foarte agresiv, bazat pe salturi şi pe succesiuni foarte scurte ale unor acţiuni de multe ori surprinzătoare pentru orice adversar şi stăpînirea de sine a lui Drîmbă, permanenta supraveghere a luptei, prevederea intenţiilor omului din faţă şi aplicarea celei mai potrivite riposte. Adversarii se cunosc destul de bine şi fiecare mizează pe armele sale. Consecinţa : experienţa lui Drîmbă şi calmul său suveran îl duc la prima victorie a turneului final. Scor : 5—2.

Cît de apropiată este strălucirea medaliilor !

DRÎMBĂ — KAMUTI 5—0. Scrimerul maghiar a ajuns în turneul final după cîteva foarte bune rezultate, dintre care, fără îndoială, eliminarea redutabilului floretist Putiatin şi a polonezului Parulski, l-au recomandat pe acesta drept un adversar primejdios. Conduce întîlnirea un arbitru sovietic. Drîmbă este o încarnare a calmului şi lucidităţii. Kamuti pare un arc gata să se destindă ori de cîte ori va avea prilejul să observe o breşă la adversar. Lupta lor este plăcută. Publicul participă cu interes, dar campionul nostru nu dă nici o speranţă maghiarului, pe care îl învinge detaşat cu 5—0. Din acest moment, Drîmbă devine un candidat la primele două locuri, fiind singurul care repurtase două victorii. Evident, ceilalţi îşi împărţiseră asalturile între ei după cum voi arăta în descrierea evoluţiei generale a întîlnirii.

Marea artă a regăsirii

DRÎMBĂ — NOEL 2—5. Un punct crucial al finalei olimpice. Probabil obosit, sau poate dimpotrivă uşor decontractat după cele două victorii obţinute, Drîmbă este lipsit de iniţiativă în această întîlnire, de o prudenţă care nu-l caracterizase pînă acum. Adversarul său, ca toţi componenţii echipei Franţei, este mult mai înalt decît el, avînd un gabarit care-l avantajează. Scorul alternează în favoarea celor doi combatanţi, dar un lucru destul de ciudat, arbitrul italian, care, în general, nu a produs nici un fel de nemulţumiri pînă în acest moment, îi refuză lui Drîmbă 2 tuşuri absolut realizate şi încă un al treilea discutabil. Această situaţie se petrece cînd scorul trebuia să devină 3—3, Noel reuşeşte apoi să-l lovească în plin pe Drîmbă, urcînd rezultatul la 4—2 în favoarea sa.

Următorul moment îl găseşte pe Drîmbă neatent, desigur în urma enervării produse de neacordarea punctelor sale de mai înainte, şi Noel profită adjudecîndu-şi o victorie preţioasă pentru palmaresul său personal şi pentru coechipierii săi care rămîn, astfel, în cursa pentru medalii (mă refer la Revenu, în special).

Cel mai frumos asalt al finalei

DRÎMBA — MAGNAN 5—4. Pentru ca reprezentantul nostru să mai poată emite pretenţii la un loc de frunte, el trebuie de aici înainte să urmărească cu o tenacitate acerbă fiecare tuş. Nu-i va fi de loc uşor, deoarece cei mai puternici adversari de-abia acum îi vor fi opuşi. Întîlnirea sa cu Magnan mi-a amintit într-adevăr de cei „trei muşchetari" ai lui Dumas, nu din cauză că adversarul său venea de pe lîngă porţile Louvrului, ci pentru că Drîmbă, întocmai ca D'Artagnan, trebuia să-şi „curete" pe rînd adversarii. A fost poate cel mai frumos asalt al finalei. Şi de o tensiune extraordinară. Prima observaţie : francezul este şi el stîngaci ca şi Drîmbă (!) în plus alonja este de partea lui Magnan, dar Drîmbă începe formidabil, aşa cum îl văzusem şi în primele două asalturi, demonstrînd că ştie ce vrea şi că, mai ales, realizează momentul de răscruce al finalei.

Conduce cu : 1—0, 2—0, 3—0. Asistenţa este în picioare. Partea franceză cere ca Drîmbă să-şi schimbe floreta. Se efectuează schimbarea. Magnan reuşeşte o lovitură bună : 3—1, după care iar i se cere lui Drîmbă să-şi schimbe arma. Se procedează ca şi mai înainte. Sînt probabil trucuri ţinînd de tactică şi admise de regulament. Îndată după asta, Magnan face să se aprindă becul din partea lui Drîmbă, însă îşi primeşte o răsplată care-l costă, deoarece la cererea imediată a lui Ionel Drîmbă arbitrii îi cercetează floreta şi constată că i se blocase şi nu putea, deci, înregistra electric tuşele date de sportivul nostru care ripostase pe atacul francezului. Deci punctul lui Magnan se anulează. Scorul redevine 3—1 pentru Drîmbă. O nouă defecţiune tehnică, de data aceasta la firul electric al lui Drîmbă, necesită încă o întrerupere a partidei, după care (nici un fel de glumă) românului i se schimbă pentru a treia oară floreta ! Scorul cunoaşte acum o evoluţie palpitantă. Desigur scos din ritm, reprezentantul nostru primeşte una după alta loviturile adversarului : 3—2, 3—3, 3—4 ! Reamintesc, de la 3—0 pentru Ionel ! Fiecare secundă atîrnă greu pentru cei doi sportivi. Sala îşi reţine respiraţia. Drîmbă face apel la ultimele sale resurse. Acum se vor valorifica orele de muncă de la antrenamente, de la Piatra Arsă, de aici. Scurtă zvîcnire spre pieptul lui Magnan, şi 4—4 ! Cine va obţine următorul punct ? Desigur, Drîmbă — care a fost tot timpul mai bun, dar care, tracasat la culme de numeroasele întreruperi, a trebuit să le facă totuşi faţă. Magnan este prudent şi asta îl costă, pentru că Drîmbă vrea să lichideze încordarea tuturor şi în primul rînd pe a lui, porneşte la atac şi : 5—4 ! În acest moment, cu 3 victorii el are deja în buzunar medalia de argint, ca şi Revenu, de altfel, cu care însă nu s-a întîlnit încă. Nimic nu mai interesează publicul decît acest asalt care vine.

VASILE CHELARU (antrenor emerit), a implinit, la 21 iulie, vîrsta de 47 de ani. A debutat în scrimă în anul 1945, ca trăgător la C.C.A. El a tras la floretă şi sabie, probe în care a fost campion în mai multe rînduri.

Din anul 1963 îndeplineşte funcţia de antrenor federal. De prezenţa sa în pregătirea lotului masculin de floretă sînt legate o serie de succese deosebite : *titlul de campion mondial, la echipe, în 1967, la Montreal (Canada), locul I în „Cupa Adrien Romel" (Paris) şi acelaşi loc în „Cupa Giovanini" (Bologna) anul acesta, în ambele cazuri prin I. Drîmbă.*

Un minut de... altitudine, egalitate şi apoi AUR !

DRÎMBĂ — REVENU 5—4 (1—0, 1—1, 2—1, 3—1, 3—2, 4—2, 4—3, 4—4, 5—4). Un meci care nu va fi uşor dat uitării. A fost cel care a hotărît împărţirea medaliilor de aur şi argint între cei mai buni doi oameni ai turneului olimpic. După cum arată şi scorul, Ionel începe foarte bine şi ne lasă tuturor impresia că va termina repede cu cel din faţa sa. Dar la 3—2 echilibrul este din nou restabilit, Revenu dînd dovadă de o nebănuită putere de luptă, dar şi de calităţi tehnice remarcabile.

Şcoala franceză include, se pare, şi calmul printre lecţiile sale. Se ajunge astfel la 4—3. Drîmbă reuşeşte o tuşă de toată frumuseţea, dar arbitrul nu o acordă. În acest moment se anunţă „criza" de timp ! Dacă se va scurge minutul regulamentar, Drîmbă va fi campion, deoarece conduce acum cu 4—3. Dar minutele n-au fost niciodată atît de lungi ca cel de miercuri seara. Un minut de... altitudine, care nu se epuizează mai înainte ca Revenu să egaleze : 4—4. În sală delir, delegaţii francezi fac salturi de adevăraţi canguri. Victoria le surîde din nou. Tuşa decisivă, soarta care l-a urmărit pe Ionel în tot acest concurs, trebuie obţinută acum. Şi el o obţine, făcîndu-i acum pe cei cîţiva români aflaţi în sală să ţopăie ca mieluşeii şi caprele tinere de pe la noi. **Cîştigător şi medaliat cu aur IONEL DRÎMBĂ — ROMÂNIA.**

Interviu pentru „SPORTUL"

Mai înainte chiar de a se lăsa fotografiat şi îndată după ce Ileana, soţia sa, aflată în sală, l-a îmbrăţişat, Ionel Drîmbă a acceptat cu bucurie, deşi tremurînd încă de oboseală şi emoţie, să-mi acorde pentru ziarul „Sportul" cel dintîi interviu al său.

— N-am crezut că voi mai fi în stare să cîştig. Nu mă mai simteam capabil. Nu ştiu dacă oboseala fizică sau cea psihică erau cauza. Îmi pare rău că n-a fost un meci frumos. Îmi pare sincer rău. Am dorit prea mult să cîştig şi n-am oferit publicului spectacolul unei finale. Ce pot să fac decît să regret !

— Ai vrea să transmiţi ceva special pentru cei de acasă ?

— Pentru tata şi mama doar atît : să mă aştepte aşa cum mi-au promis !

★

Drîmbă îmi este smuls, de data aceasta, din braţe, scena de sub tribuna stadionului olimpic era cît pe-aci să se repete, s-a şi repetat, de altfel, numai că cel „atacat" a fost campionul olimpic care nu împlinise, în noua sa calitate, nici 3 minute !...

DE LA O ZI LA ALTA • DE LA O ZI LA ALTA

VOLEI. Polonia — Mexic (m) 3—1 (10, —7, 4, 3) ; URSS — Brazilia (m) 3—1 (—11, 2, 9, 9) ; Japonia — RDG (m) 3—0 (6, 8, 13).

★

POLO. Olanda — Mexic 8—1 (1—0, 3—1, 3—0, 1—0) în grupa B ; Grecia — RAU 7—6 (0—2, 2—3, 2—1, 3—0) în grupa A !

★

FOTBAL. În grupa B : Spania — Nigeria 3—0 (1—0) şi Brazilia — Japonia 1—1.

Clasament :

1. Spania	2	2	0	0	4—0	4
2. Japonia	2	1	1	0	4—2	3
3. Brazilia	2	0	1	1	1—2	1
4. Nigeria	2	0	0	2	1—6	0

În grupa D : Cehoslovacia — Bulgaria 2—2 (2—1) şi Guatemala — Tailanda 4—1.

Clasament :

1. Guatemala	2	2	0	0	5—	1 4
2. Bulgaria	2	1	1	0	9—	2 3
3. Cehoslovacia	2	0	1	1	2—	3 1
4 Tailanda	2	0	0	2	1—11	0

★

PENTATLON MODERN. Înaintea ultimei probe (cros), pe primul loc în clasamentul individual a trecut suedezul Ferm cu 3994 p, urmat de : Balczo (Ungaria) 3929 p, Gueguen (Franţa) 3906 p, Lednev (URSS) 3903 p, Mona (Ungaria) 3867 p, Onicenko (URSS) 3846 p, Liljenwal (Suedia) 3829 p, Jacobson (Suedia) 3794 p, Fox (M. Brit.) 3768 p, şi Török (Ungaria) 3758 p. *Pe echipe :* 1. Suedia 11 665 p, 2. Ungaria 11 661 p, 3. URSS 11 482 p, 4. SUA 10 868 p, 5. M. Britanie 10 736 p, 6 Japonia 10 632 p, 7. Finlanda 10 631 p, 8. Franţa 10 580 p, 9. RDG 10 398 p şi 10. Italia 10 111 p

PRIMUL DERBI

BASCHET. Cea de a 4-a zi a programat un mult aşteptat derbi, partida dintre reprezentativele S.U.A. şi Iugoslaviei. Peste 15.000 de spectatori au asistat la o veritabilă demonstraţie a campionilor olimpici, adevăraţi artişti în minuirea balonului, şi cu o precizie uimitoare în aruncările la coş. După 10 minute, echipa pregătită de Hank Iba conducea cu 19—13, iar la pauză cu 36—28. În repriza secundă, baschetbaliştii americani au accelerat ritmul, ajungînd ca în min. 33 să deţină un avantaj de 25 de puncte. Cu tot revirimentul iugoslavilor din final, formaţia S.U.A. a cîştigat acest meci cu scorul de 73—58 (36—28). Cei mai buni jucători din echipa învingătoare : pivotul Haywood, căpitanul formaţiei Silliman, Scott, Barrett şi White. Alte rezultate : Italia — Senegal 81—55 (41—24) în grupa A ; Brazilia — Polonia 88—51 (35—26), Cuba — Coreea de Sud 80—71 (34—29) şi Mexic — Maroc 86—38 (42—15) în grupa B.

YAHTING. S-au încheiat întrecerile celei de a 3-a regate. Iată ambarcaţiunile fruntaşe în cele 5 categorii :

Clasa Star : 1. North Lowll (SUA) 11,4 p, 2. Peter Lunde (Norvegia) 14,7 p, 3. Edwin Zernet (Elveţia) 24 p, 4. Franco Cavalo (Italia) 26 p ;

Clasa Dragon : 1. Paul Borowski (RDG) 8,7 p, 2—3. George Friederichs (SUA) şi Aage Birch (Danemarca) 14,7 p, 4. Iuri Anisimov (URSS) 39 p ;

Clasa „F.D." : 1. Ulrich Libor (RFG) 8,7 p, 2. Bjorn Lofterod (Norvegia) 19 p, 3. Carl Ryves (Australia) 21,4 p, 4. Lev Rivalov (URSS) 37,7 p ;

Clasa 5,5 m : 1. Ulf Sundelin (Suedia) 8 p, 2. Luis Noverraz (Elveţia) 13 p, 3. Rudolph Harmstorf (RFG) 18,7 p, 4. Robin Aisher (M. Brit.) 22,7 p ;

Clasa Finn : 1. Valentin Mankin (URSS) 15,7 p, 2. Hubert Raudaschl (Austria) 31,4 p, 3. George Farm (N. Zeelandă) 33,7 p, 4. Philippe Soria (Franţa) 36 p.

Lacrimile bucuriei curg în voie pe obrajii Colettei Beson

IN AFARA DE CONCURENŢA !

Atletul sovietic VIKTOR KURENŢOV, socotit de specialişti drept cel mai bun halterofil din lume după indicii performanţelor (rezultatul său întrece de 6,25 ori propria greutate !), a cîştigat la o diferenţă copleşitoare (20 kg) întrecerea semimijlociilor (76 kg). Concursul a prilejuit o veritabilă ploaie de recorduri. Campionul a întrecut recordurile olimpice la „împins" şi la „triatlon" şi recordul mondial şi olimpic la „aruncat", iar al doilea clasat, japonezul OHUCHI, pe acela olimpic la „smuls".

Din lectura rezultatelor detaliate se poate vedea că proba n-a avut istoric în desemnarea primilor doi clasaţi. În schimb, pentru celelalte locuri s-a dat o luptă acerbă, tenacele sportiv maghiar Karoly Bakos reuşind să se desprindă dintr-un pluton de patru halterofili egali ca valoare.

IATĂ REZULTATELE : 1. Viktor Kurenţov (URSS) 475 kg (152,5+135+187,5), 2. Masashi Ohuchi (Japonia) 455 kg (140+140+175), 3. Karoly Bakos (Ungaria) 440 kg (137,5+132,5+170), 4. Russel Knipp (SUA) 437,5 kg, 5. Chun Lee (Coreea de Sud) 437,5 kg, 6. Werner Dittrich (RDG) 437,5 kg.

ÎNTRECEREA SABRERILOR

SCRIMA. — A început turneul individual de sabie. În primul tur din preliminarii, în faţa planşelor s-au prezentat 41 de trăgători.

Iată şi rezultatele din primul tur de eliminări directe : Nazlimov — Panizza 2—1 (5—1, 4—5, 5—0), Morales — Calaresse 2—0 (5—4, 5—4), Rakita — Parent 2—1 (5—2, 4—5, 5—3), Nowara — Arabo 2—0 (5—0, 5—3), Mavlihanov — Salvadori 2—0 (5—3, 5—3), Rigoli — Bakony 2—1 (5—4, 2—5, 5—4), Pawlowski — Kovacs 2—0 (5—2, 5—4) şi Pezsa — Wischeidt 2—0 (5—0, 5—4).

Apoi, în turul II din eliminări directe, Nazlimov l-a întrecut pe Morales cu 2—0 (5—1, 5—4), Pezsa pe Rakita tot cu 2—0 (5—4, 5—3), Rigoli pe Nowara cu acelaşi scor (5—4, 5—4), iar Pawlowski pe Mavlihanov cu 2—1 (3—5, 5—0, 5—3).

S-au calificat direct în finala probei Nazlimov (U.R.S.S.), Pezsa (Ungaria), Rigoli (Italia) şi Pawlowski (Polonia).

Ceilalţi doi finalişti vor ajunge în finală prin recalificări.

★

BOX. Cat. cocoş : *H. Rascher (RFG) b.p. Campbell (Jamaica) ; Savov (Bulgaria) b.opr.arb.r.II Espinoza (Cuba) ; Shittu (Ghana) b.p. Szabo (Ungaria) ; Cosentino (Franţa) b.p. Frederiksson (Suedia) ; Mukwanga (Uganda) b.k.o.r.II Suarez (Spania) ; Cervantes (Mexic) b.p. Galazka (Polonia) ; Gasco (Argentina) b.p. Ladjipi (Tunisia).* Cat. greu : *Anders (RDG) b.opr.r.I Carillo (Cuba) ; Lubbens (Olanda) b.desc.r.II Danchan (RAU) ; Rorha (Mexic) b.p. Ray (Ghana) ; Şepulis (URSS) b.k.o. tehn.r.II Wells (Anglia) ; Bambini (Italia) b.p. Renz (RFG).*

AZI la MEXICO

ATLETISM : ora 10 (18) — Decatlon B — 100 m ; ora 10,40 (18,40) — Decatlon B — lungime ; ora 11 (19) — 1 500 m B (serii) ; ora 15 (23) — 80 mg F (semifinale), decatlon B — greutate ; ora 15,30 (23,30) — **200 m F (FINALA), lungime B (FINALA), disc F (FINALA)** ; ora 15,50 (23,50) — **400 m B (FINALA)** ; ora 16,20 (0,20) — **80 mg F (FINALA)**, decatlon (înălţime) ; ora 16,40 (0,40) — 800 m F (semifinale) ; ora 18,10 (2,10) — decatlon (400 m).

BASCHET : ora 9 (17) şi ora 17 (1) — meciurile : **S.U.A. — Panama, Iugoslavia — Italia, Filipine — Porto Rico, Senegal — Spania** (grupa A), **U.R.S.S. — Uruguay, Bulgaria — Mexic, Coreea de Sud — Brazilia, Polonia — Maroc** (grupa B).

BOX : ora 13 (21) şi ora 17 (1) — meciuri eliminatorii.

CĂLĂRIE : ora 9,30 (17,30) — proba completă (dresajul).

CANOTAJ : ora 10,30 (18,30) — finalele pentru locurile 7—12 în cele 7 probe.

CICLISM : ora 10 (18) — viteză (serii şi recalificări), urmărire individuală 4000 m (semifinale) ; ora 14 (22) — viteză (optimi de finală şi recalificări), urmărire individuală (finalele pentru locurile 3—4 şi 1—2).

FOTBAL : ora 15,30 (23,30) — meciurile : **Spania — Japonia** (gr. B la Mexico), **Brazilia — Nigeria** (gr. B la Puebla), **Cehoslovacia — Thailanda** (gr. D la Guadalajara), **Bulgaria — Guatemala** (gr. D la Leon).

HALTERE : ora 10 (18) şi ora 16 (24) — întreceri în cadrul grupelor A şi B la **categoria grea-uşoară (FINALA).**

HOCHEI PE IARBĂ : ora 11 (19) — meciurile : **Belgia — India, Spania — Mexic, R.F.G. — Noua Zeelandă, R.D.G. — Japonia** (grupa A), **Pakistan — Anglia, Australia — Franţa, Kenya — Argentina, Olanda — Malaezia** (grupa B).

LUPTE LIBERE : ora 10 (18) şi ora 17 (1) — meciuri eliminatorii.

NATAŢIE : de la ora 10 (18) — 100 m liber F (serii), 100 m liber B (serii), 100 m bras F (serii), 100 m bras B (serii) ; ora 17 (1) — sărituri de la **trambulină F (FINALA)**, 100 m liber F (semifinale), 100 m liber B (semifinale), 100 m bras F (semifinale), 100 m bras B (semifinale).

SCRIMĂ : de la ora 8 (16) şi de la ora 17 (1) — floretă echipe bărbaţi (eliminatorii).

TIR : ora 8,30 (16,30) — **pistol liber (FINALA)** şi talere.

TRICOLORII ÎN ÎNTRECERE

ATLETISM : **Lia Manoliu** şi **Olimpia Cataramă** participă la aruncarea discului, **Ileana Silai** la startul în semifinalele cursei de 800 m, ca şi **Valeria Bufanu** la 80 mg.

CANOTAJ : echipajele de schif 4+1 şi 2+1 în finalele pentru locurile 7—12.

NATAŢIE : **Vasile Costa** concurează la 100 m bras.

SCRIMĂ : Echipa masculină de floretă (**Ionel Drîmbă, Mihai Ţiu, Tănase Mureşanu, Iuliu Falb** şi **Ştefan Haukler**) ia parte la întrecerile eliminatorii.

TIR : **Lucian Giuşcă** şi **Bratu Neagu** sînt înscrişi pe foile de concurs la pistol liber, iar **Ion Dumitrescu** şi **Ghcorghe Florescu** la talere.

Pe micul ecran

15 şi 16 : Înregistrări de la întrecerile din 17 octombrie.

18—20 : Transmisie directă de la nataţie.

23—1 : Transmisie directă de la atletism.

SARABANDA RECORDURILOR

ATLETISM. **Pentatlon femei :** 1. INGRID BECKER (RFG) 5098 p — campioană olimpică, 2. Liesl Prokop (Austria) 4966 p, 3. Annamaria Toth (Ungaria) 4959 p, 4. Valentina Tihomirova (URSS) 4927 p, 5. Manon Bornholdt (RFG) 4890 p, 6. Pat Winslow (SUA) 4877 p, 7. Inge Bauer (RDG) 4849 p, 8. Meta Antenen (Elveţia) 4848 p... 22. **Cornelia Popescu (România) 4435 p.**

Suliţă bărbaţi : 1. IANIS LUSIS (URSS) 90,10 m (rec. olimpic) — campion olimpic, 2. Jorma Kinnunen (Finlanda) 88,58 m, 3. Gergely Kulcsar (Ungaria) 87,06 m, 4. W. Nikiciuk (Polonia) 85,70 m, 5. M. Stolle (RDG) 84,42 m, 6. A. Nilsson (Suedia) 83,48 m, 7. J. Sidlo (Polonia) 80,58 m, 8. Urs von Wartburg (Elveţia) 80,56 m.

400 m femei — finală : 1. COLETTE BESON (FRANŢA) 52,0 (rec. olimpic egalat), 2. Lilian Board (M. Britanie) 52,1, 3. Natalia Pecenkina (URSS) 52,2, 4. Janet Simpson (M. Britanie) 52,5, 5. Aurelia Penton (Cuba) 52,7, 6. Jarvis Scott (SUA) 52,7, 7. Helga Henning (RFG) 52,8, 8. Van den Hoeven (Olanda) 53,0.

3000 m obstacole — finală ; 1. AMOS BIWOT (KENYA) 8:51,0 — campion olimpic, 2. Benjamin Kogo (Kenya) 8:51,6, 3. George Young (SUA) 8:51,8, 4. Kerry O'Brien (Australia) 8:52,0, 5. Al. Morozov (URSS) 8:55,8, 6. M. Jelev (Bulgaria) 8:58,4, 7. G. Roelants (Belgia) 8:59,4.

Prăjină : 1. BOB SEAGREN (SUA) 5,40 m (rec. olimpic) — campion olimpic, 2. Klaus Schiprowski (RFG) 5,40 m, 3. Wolfgang Nordwig (RDG) 5,40 m, 4. Christos Papanicolau (Grecia) 5,35 m, 5. John Pennell (SUA) 5,35 m, 6. Ghenadi Bliznețov (URSS) 5,30 m, 7. Herve D'Encausse (Franţa) 5,25 m, 8. Heinfried Engel (RFG) 5,20 m, 9. Ignazio Sola (Spania) 5,20 m.

200 m bărbaţi — finală : 1. TOMMIE SMITH (SUA) 19,8* (rec. mondial) — campion olimpic, 2. Peter Norman (Australia) 20,0, 3. John Carlos (SUA) 20,0, 4. Edwin Roberts (Trinidad-Tobago) 20,3, 5. Roger Bambuck (Franţa) 20,5, 6. Larry Questad (SUA) 20,6, 7. Mike Fray (Jamaica) 20,6, 8. Jochen Eigenherr (RFG) 20,6.

*) recordul mondial de 19,7 stabilit de John Carlos la South Lake Tahoe nu va fi omologat de I.A.A.F. întrucît atletul american a folosit pantofi cu 68 de cuie, contrar prevederilor regulamentului internaţional în vigoare

miercuri 16 octombrie

DE LA O ZI LA ALTA • DE LA O ZI LA ALTA

Tiparul I. P. „Informaţia", str. Brezoianu nr. 23—25, Bucureşti

40368

PROLETARI DIN TOATE ȚĂRILE, UNIȚI-VĂ!

Redacția și administrația: str. Vasile Conta nr. 16, tel. 11.10.05, interurban 72 și 286. Telex sportrom buc. 180.

sportul

4 pagini 30 bani

Anul XXIV — Nr. 339 (5773) ZIAR AL CONSILIULUI NAȚIONAL PENTRU EDUCAȚIE FIZICĂ ȘI SPORT Simbătă 19 octombrie 1968

LIA MANOLIU CAMPIOANĂ OLIMPICĂ

FIȘIER

ILEANA SILAI — ÎN FINALĂ LA 800 m

LUPTATORUL PETRE COMAN VA EVOLUA IN TURUL 3 LA „LIBERE"

DEBUT VICTORIOS AL FLORETIȘTILOR

Un număr de 17 reprezentative masculine, împărțite în 5 grupe, au luat startul în competiția de floretă pe echipe. **România** a făcut parte din grupa C împreună cu **R.A.U.** și **Japonia.** In primul lor meci floretiștii noștri au terminat victorioși la R.A.U. cu 13—3 (Haukler 4, Drîmbă, Mureșanu și Țiu cîte 3 v.). In meciul următor **România** a tras cu **Japonia**: 8—8 (la tușe). In eliminări directe, urmează meciul România — Italia.

Rezultatul nu ne-a parvenit pînă la închiderea ediției.

COSTA IN SEMIFINALE LA 100 M BRAS

Serii în proba de 100 m bras. Pentru semifinale s-au calificat, printre alții: McKenzie (S.U.A.) 68,1 — rec. olimpic, Pankin (U.R.S.S.) și O'Brien (Australia) 68,9, Mihailov (U.R.S.S.) și Forrelli (Argentina) 69,3, **VASILE COSTA** a fost al doilea în serie cu 70,1 s.

La 100 m bras femei (serii) cele mai bune performanțe au fost realizate de: Norbis (Uruguay) 1:17,4 — rec. olimpic, Bjedov (Iugoslavia) 1:17,7, Nakagawa (Japonia) 1:18,2. Cei mai rapizi înotători din seriile de 100 m liber s-au dovedit: Wenden (Australia) 53,6, Kulikov (U.R.S.S.) 54,3, Zorn (S.U.A.) 54,3, și Gusev (U.R.S.S.) 54,8. In întrecerea sprinterelor: Henne (S.U.A.) 60,1, Jackson (M. Britanie) 60,5, Lay (Canada) 60,6.

ALTE RECORDURI ATLETICE, ȘI CE RECORDURI!...

● 200 m F — **Irena Kirszenstein — Szewinska** (Polonia) 22,5 (rec. mondial).

● lungime B — **Bob Beamon** (S.U.A.) 8,90 m (rec. mondial) !!!

● 400 m B — **Lee Evans** (S.U.A.) 43,8 s (rec. mondial).

GRIGORI KOSIH CAMPION OLIMPIC LA PISTOL LIBER

Prima probă a concursului de tir, cea de pistol liber s-a încheiat cu victoria sovieticului Grigori Kosih 562 p (30 „muște") clasat înaintea lui H. Mertel (R.F.G.) cu 562 p (26 „muște") și H. Wollmar (R.D.G.) 561 p, **NEAGU BRATU** a ocupat locul VIII — 554 p, iar **LUCIAN GIUȘCĂ** — locul XI — 552 p.

● Pierzînd partidele din turul doi, **Gh. Stoiciu** — cat. 52 kg (tuș la Balev — Bulgaria) și **Nicolae Cristea** — cat. 57 kg (puncte la Aliev — U.R.S.S.), au fost eliminați din competiția de lupte libere.

SKIFUL DE 4+1 AL ROMÂNIEI PE LOCUL 7

In finalele pentru locurile 7—12, la canotaj echipajele noastre s-au clasat astfel: skif 4+1 (Batschi, Ceapura, Tudor, Papp+Lavrenschi) cîștigător al cursei de ieri ocupă, în final, locul VII; skif dublu (Aposteanu — Pavelescu) locul VIII, iar cel de 2+1 (Moldoveanu, Tarasov+Lavrenschi) — locul IX.

MOMENTUL DRÎMBĂ

Așadar, un alt nume românesc s-a înscris pe tabela de onoare a Olimpiadelor: IONEL DRÎMBĂ este medaliat cu aur, la floretă, după un epuizant turneu în care surprizele au abundat, victoria campionului nostru fiind, poate, singurul element scontat. Intr-adevăr, calificările și recalificările au oferit amatorilor de senzații tari suficiente motive de satisfacție și momente de suspense. Cum altfel pot fi considerate eliminările succesive ale tuturor trăgătorilor din Polonia, Uniunea Sovietică și Italia? Turneul s-a aflat, chiar de la debut, sub semnul incertitudinilor, calificarea celor trei floretiști francezi reprezentînd o mare surpriză, în ciuda valorii recunoscute a școlii naționale franceze de scrimă. La același capitol, al neprevăzutului, a fost înregistrată și calificarea direct în finală a lui **Mihai Țiu**, *primul scrimer român care reușește la Olimpiadă acest tur de forță. Și totuși în jurul lui* **Drîmbă** *și* **Mureșanu** *atmosfera era plină de respect și se aștepta, fără nici un fel de exagerare, ca unul din cele două locuri vacante din finală să fie ocupate de unul din cei doi români rămași în cursă, prin recalificări. Sînt cunoscute amănuntele datorită cărora cei doi reprezentanți ai României, aflați pe aceeași parte a tabloului erau puși în situația de a se întîlni, în cazul în care își întreceau toți adversarii, căci din 12 participanți numai doi aveau loc în turneul care avea să-l decidă pe campionul olimpic. Cei obișnuiți să antecalculeze, dintre care unii se află chiar aici la Jocuri, considerau că pentru această soluție ar fi trebuit ca toate să iasă după placul nostru, văzind în așa ceva o exagerare sau, poate o pronie cerească. Dar scrimerii noștri știau foarte bine că* **Mureșanu** *și* **Drîmbă** *vor ajunge unul în fața celuilalt. O știau și cei doi competitori care au făcut pe toată durata întîlnirilor lor cu alți adversari un front comun, sfătuindu-se după fiecare asalt, acordîndu-și asistență tehnică dacă erau liberi în acel moment. De ce totuși am intitulat aceste rînduri:* **momentul Drîmbă?** *Pentru că dintre ei toți, cel care a reușit a fost Drîmbă. Acel Drîmbă despre care colegii săi din echipa națională știu că este acum cel mai valoros dintre ei. Acel* **Drîmbă** *care are conștiința propriei sale valori fără a o nesocoti pe a celorlalți. Acel* **Drîmbă** *care știe că de fiecare dată cînd a ieșit în lume la concursuri mai mari sau mai mici, învingător de cele mai multe ori dar și învins, țintea același scop: de a se perfecționa, pentru a putea deveni într-o zi cel mai bun dintre cei buni. Această zi s-a împlinit acum, la Mexico, și nimeni dintre cei care s-au înclinat în fața campionului nostru nu se simte, în nici un fel, nedreptățit. Drîmbă este încă unul din marii exemple ale sportului mondial, nu numai al celui autohton, de acumulări calitative conștiente care conduc fără dubiu la definitiva consacrare. Am intitulat rîndurile noastre cu numele lui* **Drîmbă** *pentru că momentul corespunzător valorii sale este în același timp notoriu pentru scrima noastră acum. Momentul Drîmbă înseamnă un* **Mihai Țiu** *pe locul 6 al clasamentului olimpic, un* **Tănase Mureșanu** *cedînd doar în fața celui mai bun care avea să cucerească laurii supremi; înseamnă un* **Haukler** *și* **Falb** *reținuți nu atît din pricina diferențelor de valoare cît din rațiuni regulamentare și din necesitatea de a se fi ales numai 3 reprezentanți ai țării. Momentul* **Drîmbă** *marchează, fără îndoială, și succesul celor cinci amintiți, în campionatul lumii din anul precedent, tot astfel cum, mai de mult, palmaresul floretei feminine însemnase în istoria acestui sport, momentul* **Olga Orban-Szabo.** *Ne-am intitulat astfel rîndurile de azi pentru că peste ani și ani de zile*

(Continuare în pag. a 4-a)

Mihai Țiu

REPORTAJE ȘI COMENTARII DE LA TRIMISUL NOSTRU SPECIAL LA A XIX-A OLIMPIADĂ

ÎN ARUNCAREA A DOUA, LIA MANOLIU A OBȚINUT UN NOU RECORD OLIMPIC, CU 58,28 m

Boxerii români intră rînd pe rînd în bătălia pentru medaliile olimpice și pînă acum comportarea lor este de natură să-i mulțumească pe pasionații acestui sport, care doresc să se poată mîndri din nou cu deținători ai unor titluri olimpice, așa cum au mai avut și altă dată prilejul. Joi după amiază, Calistrat Cuțov l-a întîlnit în limitele categoriei semiușoare pe finlandezul Nikkinen. Sala era plină, deși ora părea incomodă (în jurul orei 14). Debutul reprezentantului nostru, care are în față un adversar robust și încă „nestudiat", este foarte îndrăzneț. El se face remarcat printr-o serie de lovituri variate, țintind nu numai capul, cum avem prilejul să vedem adeseori la galele din țară, ci și plexul, ficatul etc. Finlandezul are garda inversă, însă particularitatea aceasta nu pare să-l jeneze pe Cuțov care prin mișcări tactice, foarte oportune, își surprinde de fiecare dată adversarul. Dar, după primele angajamente în care a și primit cîteva lovituri precise, Nikkinen încearcă să-și impună stilul, trecînd la atac. Este întîmpinat, însă, cu upercuturi la stomac și croșete la figură, care-l tempereazā.

CUȚOV: o frumoasă impresie

Pozitiv este faptul că ambii combatanți acceptă lupta deschisă, fără țineri și iregularități, dar în același timp de ambele părți se ratează numeroase lovituri, din lipsa aprecierii judicioase a distanței. Spre finalul reprizei, care îi aparținuse românului, acesta execută un forcing de 30" ca la un antrenament de sală. In cea de a 2-a repriză, finlandezul debutează mai bine, sfătuit de către omul din colț să încerce totul pentru a obține situații de atac. Neatenția lui Cuțov îl servește de minune și compatriotul nostru recepționează cîteva lovituri ușor evitabile. Se pare însă că debutul furtunos al adversarului îl trezește repede la realitate, deoarece o contră de stînga își atinge ținta — și Nikkinen este la podea. Se ridică repede, fără a fi numărat, și reia lupta, dar va face din nou cunoștință cu prelata ringului, de data aceasta fiind reținut de arbitru, pentru numărătoarea K.O.-ului. Omul din fața lui Cuțov se dovedește foarte rezistent și ambițios. Ripostele sale sînt reprezentate de jaburi aruncate spre Cuțov, care le evită și lovește în serie din toate pozițiile, mereu în plin. Nikkinen atacă de cîteva ori cu capul înainte și este făcut atent de către arbitrul de ring.

Il aud pe comentatorul televiziunii mexicane aducîndu-i elogii lui Cuțov, asemuind seriile de lovituri ale acestuia cu o simfonie. Îmi permit să le identific cu altceva. Personal, mi-l reamintesc pe Cerdan. Îmi mai dau seama de ceva, tot din comentariul colegului mexican: gazdele au la această categorie un om de valoare și de aceea Cuțov îl cam îngrijorează. Repriza a treia vine să consfințească superioritatea românului, demonstrată cu prisosință și în cele anterioare. El are evident poftă de lucru, se bate ca la un antrenament, atît de clar și variat lovește, simți că îi face plăcere să încerce tot ceea ce știe. Și azi ne dovedește că știe foarte mult. Ultimul minut îl găsește epuizat pe Nikkinen, care începe să țină. O avalanșă de lovituri se abat asupra lui, iar gongul pune capăt unei lupte în care Cuțov a excelat, fiind declarat în unanimitate învingător la puncte. Seara l-am întîlnit la cantonament. Arăta parcă fusese la plimbare pe malul lacului Herăstrău. Doar la arcada ochiului drept, mi se pare, avea o ușoară contuzie, provocată — probabil — de una din loviturile de cap ale lui Nikkinen. Modest, Cuțov primește felicitările care i se aduc. Este un start bun pentru viitoarele întîlniri...

CIUCĂ ÎNVINS DE OLECH

După un meci extrem de echilibrat, pugilistul nostru de categorie muscă, Constantin Ciucă, a fost învins la puncte de polonezul Arthur Olech, cel care l-a mai întrecut și la J.O. de la Tokio, în sferturile de finală. Decizia a fost acordată cu **3—2.**

F I Ș I E R

TOMMIE SMITH ȘI JOHN CARLOS SUSPENDAȚI

CIUDAD DE MEXICO, (Agerpres). Atleții de culoare Tommie Smith și John Carlos, cîștigătorii medaliilor de aur și bronz în proba de 200 m, au fost suspendați de Comitetul Olimpic al S.U.A. și invitați să părăsească de urgență cantonamentul american din satul olimpic. Sancțiunea a fost dictată împotriva celor doi atleți, deoarece forurile sportive americane apreciază că aceștia au avut manifestări ireverențioase în timpul festivității de premiere, precum și pentru declarații antisegregaționiste făcute presei imediat după terminarea cursei, considerate ca fiind incompatibile cu calitatea de sportiv.

A ÎNCEPUT PROBA DE VITEZĂ PE VELODROM

Seriile probei de viteză au dat loc la întreceri palpitante, încheiate cu rezultate excelente. Iată o parte dintre învingători: Morelon (Franța) 11,24 s; Trentin (Franța) 11,61; Turini (Italia) 11,34; Phakadze (U.R.S.S.) 11,30; Gibbon (Trinidad-Tobago) 11,15; Barnett (Marea Britanie) 11,34; Janssen (Olanda) 11,10; Versini (Italia) 10,87; Fredborg (Danemarca) 10,91; Loeveseyn (Olanda) 10,92.

In semifinalele probei de urmărire individuală (4 000 m) Rebillard (Franța) 4:41,80 — Hilsman (Australia) 4:48,73; Frey (Danemarca) 4:42,05 — Kurman (Elveția) 4:44,28.

LA BASCHET...

Polonia — Maroc 85—49 (46—25); S.U.A. — Panama 95—60; Spania — Senegal 64—53 (30—24); U.R.S.S. — Cuba 100—66 (52—35).

...ȘI LA HOCHEI

India — Belgia 2—1 (0—1); Spania — Mexic 3—0 (1—0); R.F.G. — Noua Zeelandă 0—0; R.D.G. — Japonia 1—0 (0—0).

DERBI ÎN CAMPIONATUL DE HANDBAL

STEAUA SAU DINAMO?

Partidă de mare atracție în campionatul masculin de handbal. Ultima etapă a celui dintîi tur din actuala întrecere programează astăzi de la ora 15,45, pe terenul Progresul din str. Dr. Staicovici, mult așteptata confruntare *Steaua—Dinamo*, care stîrnește în fiecare ediție un enorm interes.

Gruia încearcă să depășească blocajul dinamovist. (Aspect din întîlnirea Steaua — Dinamo, disputată în sezonul trecut)
Foto: V. BAGEAC

Jucătorii de la *Steaua* nu au pierdut pînă în prezent decît un singur punct *(8—8* cu *Dinamo*, la Bacău), în timp ce echipa din Ștefan cel Mare, după draw-ul *(10—10)* de la Bacău, a suferit o surprinzătoare înfrîngere *(15—17)* la Galați în fața *Politehnicii*. Pentru partida de astăzi, importantă în vederea alcătuirii lotului republican, cele două echipe au anunțat următoarele loturi probabile: *STEAUA: Dincă (Belu)-Oțelea, Speck Popescu, Goran, Gațu, Iacob, Gruia, Marinescu, Coasă; DINAMO: Redl (Penu)-Papp, Licu, Costache II, Coman, Moldovan, Dan Marin, Badea, Samungi.*

FINALELE CAMPIONATULUI REPUBLICAN DE CĂLĂRIE

Vineri, pe baza hipică din Calea Plevnei, au continuat întrecerile finale ale campionatului republican de călărie. La dresaj, categoria mijlocie, titlul de campion a fost cucerit de *N. Mihalcea* (Steaua), cu Domino, care a acumulat 817 puncte. La obstacole, s-a disputat proba a II-a la categoriile semiușoară, ușoară și mijlocie.

Iată cîștigătorii probelor: *cat. semiușoară (după baraj):* E. Ionescu (Dinamo), cu Ping-pong, 0 p, 32,5 sec; *cat. ușoară (după baraj):* Edith Wermescher (C.S.M. Sibiu), cu Gica, 0 p, 42,7 sec; *cat. mijlocie:* C. Vlad (Dinamo), cu Spirt, 0 p, 1:25.

Intrecerile continuă azi de la orele 8,30 și de la 14,30.

La Oradea

ȘAHISTELE AU ÎNCEPUT ÎNTRECEREA

ORADEA, 18 (prin telefon). — Nici o absență în finala șahistelor, toate cele 16 competitoare prezentîndu-se la turneu. Titlul de campioană a țării este disputat de următoarele (în ordinea tragerii la sorți): 1. **Suzana Makai**; 2. **Emilia Chiș**; 3. **Eleonora Jianu**; 4. **Maria Desmireanu**; 5. **Margareta Teodorescu**; 6. **Rodica Reicher**; 7. **Elisabeta Polihroniade**; 8. **Hilda Petri**; 9. **Gertrude Baumstarck**; 10. **Maria Pogorevici**; 11. **Alexandra Nicolau**; 12. **Aurelia Solomonovici**; 13. **Elena Răducanu**; 14. **Veturia Simu**; 15. **Margareta Juncu**; 16. **Margareta Perevoznic.**

Încă din prima rundă s-a înregistrat o surpriză, **Eleonora Jianu** fiind învinsă, cu albele, de **Veturia Simu.** În rest, rezultate mai mult sau mai puțin normale: **Reicher — Nicolau** ½—½, **Petri — Baumstarck** 0—1, **Teodorescu — Solomonovici** 1—0, **Desmireanu — Răducanu** ½—½, **Chiș — Juncu** 1—0. Partida **Polihroniade — Pogorevici** s-a întrerupt, iar cea dintre **Makai** și **Perevoznic** este amînată.

MEXICUL A CONVINS

Se știe cît de dificil se obține organizarea unei Olimpiade și, poate mai puțin, se știe — ori se bănuiește — cît de greu se pune pe picioare, în condițiile participării a cîtorva mii de sportivi, în număr de aproape 10 000, la cele 172 probe prezente în programul Jocurilor, o astfel de competiție care nu-și găsește corespondent nici în universul sportiv și nici în al altor activități umane pașnice.

În ajunul deschiderii jocurilor, adresîndu-se oaspeților în cuvîntul său de bun sosit, președintele Comitetului Olimpic Mexican a definit cu umor, dar foarte exact, ce a însemnat pentru țara sa pregătirea Olimpiadei: **„O cursă de cinci ani cu obstacole majore!"** Dar Mexicul, atît de departe de vechiul continent, unde funcționează cred, în totalitatea lor, forurile sportive internaționale, inclusiv C.I.O., a manifestat o grijă nedisimulată pentru reușita competițiilor cu toate repetițiile oficiale puse pe picioare în trei ani consecutivi de către gazdele noastre de azi. De aceea, în vreme ce opinia publică mondială era permanent prevenită asupra unor incapacități posibile, ori mai curînd probabile, viitoarele baze sportive se înălțau, cadrele de tehnicieni și arbitri se puneau la punct cu regulamentele disciplinelor mai puțin cunoscute aici, serviciile de propagandă tipăreau — în volum și calitate impresionante — materialele de informație necesare, se semnau angajamente cu acele firme care aveau să asigure o serie de servicii speciale (transport, comunicații, dotări felurite etc.).

Ceea ce însă a fost incriminat pînă în ultima clipă și ceea ce mexicanii nu puteau să... rectifice a fost altitudinea. Deși în Europa, Africa și Asia, ca și în America de Nord s-au ridicat în această perioadă noi complexe la altitudine, unele dintre ele fiind comercializate în mod inteligent, deși medicina sportivă a fost activă în același interval de timp, cu toate că s-a venit la Mexic cu 3 și 4 săptămîni înaintea primelor starturi, totuși altitudinea a continuat să fie obiectul unor critici cu grad de vehemență neameliorat pînă în ultima zi. Probele au fost împărțite pe categorii, în funcție de avantajul pe care li-l va conferi sau nu altitudinea. Primele zile de întreceri au trecut, și bilanțul de pînă acum al Olimpiadei este senzațional, fără nici un fel de exagerare. Cînd s-a mai pomenit ca la J.O. să se spulbere atîtea recorduri mondiale și olimpice în numai 5 zile de concurs? Și încă ce depășiri! Și cînd? Nu numai în finale, ci și în serii, și în mod succesiv. Iată, de altfel, cîteva cifre foarte elocvente: la triplu salt, de exemplu, recordul mondial care părea durat în granit, al lui Josef Schmidt, a fost pur și simplu pulverizat în cinci rînduri (de cîte două ori de Gentile și de Saneev, și o dată de Prudencio), recordul olimpic de la prăjină a fost întrecut sau egalat de nu mai puțin de 9 săritori etc. La haltere n-a existat categorie în care să nu fi fost înregistrat cel puțin un record olimpic. La atletism, de altfel, cu foarte puține excepții, ca și în cele cîteva probe, desfășurate pînă acum, la ciclism și înot — același aspect.

Situația poate fi privită din două puncte de vedere: cel al condițiilor climatice și al organizării. Or, în cazul unei Olimpiade, unul fără celălalt nu ar fi produs această avalanșă de calitate fizică omenească. Împotriva tuturor presupunerilor, mai mult sau mai puțin fundamentate, există acum o certitudine: **Tabela noilor recorduri.** Adăugînd acesteia și faptul că încă o dată sportul a furnizat științei materialul de cercetare și posibilitatea extragerii unor elemente foarte prețioase privind aclimatizarea la altitudine, în condiții de efort (cu tot ceea ce rezultă din această sursă pentru medicina generală ori de diferite specialități), cît și aspectele, nu mai puțin importante, pentru sport și care privesc regimul de antrenament, putem spune mai înainte ca Jocurile să fi luat sfîrșit: **Mexicul a convins!** Gazdele își merită acest credit de încredere, înainte ca peste decorurile olimpice să se fi lăsat cortina finalului. I-l acordăm în mod sincer.

Emanuel VALERIU

Ciudad de Mexico, 18 octombrie

PRECIZĂRI IMPORTANTE LA CONGRESUL F.I.R.A. DE LA LISABONA

Desfăşurat între 11 şi 13 octombrie, la Lisabona, Congresul anual ordinar al F.I.R.A. se înscrie, prin problematica şi măsurile adoptate, ca un eveniment deosebit de important pe agenda rugbyului european. La solicitarea redacţiei, reprezentantul ţării noastre la lucrările Congresului, **I. Izvoranu**, secretar general al federaţiei de specialitate, împărtăşeşte cu amabilitate cititorilor o serie de probleme şi hotăriri care privesc direct rugbyul românesc.

— Amatorii de rugby sînt, fără îndoială, interesaţi să afle înainte de toate — dacă şi ce anume s-a stabilit în legătură cu grupele de calificare pentru ediţia 1968/69 a „Cupei F.I.R.A." rezervată seniorilor.

— Ne bucură acest interes cu care este aşteptată şi, sperăm, va fi urmărită evoluţia echipei reprezentative în competiţia europeană de amploare, la al cărui apropiat start se vor reuni formaţii redutabile, cu autentice palmarese internaţionale. La Lisabona a fost definitivată componenţa grupei finale : **Franţa, România, Cehoslovacia, Polonia. „XV"-le nostru va susţine primul meci (27 octombrie, la Praga) în compania rugbyştilor cehoslovaci.** Apoi (la 1 decembrie, la Bucureşti) tradiţionala partidă cu puternica formaţie a Franţei. În sfîrşit, ultimul joc — cu Polonia — va avea loc, în principiu, anul viitor, în luna iunie.

— Ştim că de mai multă vreme (aproape trei ani) federaţia de rugby din ţara noastră iniţiază diferite acţiuni şi depune eforturi susţinute pentru definitivarea regulamentului de desfăşurare a ediţiei inaugurale a Cupei F.I.R.A. pentru juniori. Împărtăşim integral părerea că o asemenea competiţie este de o mare utilitate şi că ea se va reflecta nemijlocit pe planul dezvoltării generale şi al creşterii valorice a rugbyului european. S-a pus, oare, la Lisabona, punctul final al acestor justificate diligenţe ?

— Da. Echipele naţionale de juniori vor avea competiţia europeană pe care şi-o doreau. Pot să vă spun, mai mult, că la Congresul de la Lisabona au fost stabilite definitiv detaliile organizatorice. La această primă ediţie a „Cupei F.I.R.A." pentru juniori vor participa reprezentativele **Franţei, Spaniei, ROMÂNIEI, Belgiei, Portugaliei, Italiei, Cehoslovaciei, Marocului.** Competiţia inaugurală se va disputa la Barcelona între 1 şi 7 aprilie 1969. Tragerile la sorţi au decis şi primele meciuri, în ordinea următoare : Franţa — Spania ; ROMÂNIA — Belgia ; Portugalia — Italia ; Cehoslovacia — Maroc. Ediţiile următoare ale competiţiei vor fi organizate de Franţa (1970), România (1971) şi Italia (1972).

Aşadar, un succes prestigios, datorat în mare măsură iniţiativei forului nostru de specialitate. De altfel, subliniem că şi referatul în baza căruia s-au adoptat, la Lisabona, toate aceste măsuri a fost prezentat de I. Izvoranu, în dubla sa calitate de reprezentant al ţării noastre şi de vicepreşedinte al comisiei tehnice a F.I.R.A.

— Vă rugăm, o precizare, înainte de a discuta alte probleme pe marginea Congresului : care este, la ora actuală, situaţia lotului nostru de juniori, avînd în vedere tocmai această nu prea îndepărtată ediţie inaugurală a competiţiei europene ?

— La foarte puţin timp după tabăra de vară de la Piatra Arsă a fost alcătuit un lot lărgit cuprinzînd 35 de juniori, credem cei mai buni din întreaga ţară, ceea ce, fireste, nu exclude posibilitatea de afirmare a altor tineri rugbyşti. În cadrul federaţiei s-a stabilit ca de selecţionarea şi pregătirea echipei reprezentative pentru „Cupa F.I.R.A." să se ocupe comisia de juniori şi tineret împreună cu colegiul central de antrenori.

— Revenind la... Barcelona, ce ne puteţi spune despre discuţiile pe plan tehnic ?

— Toate problemele privind noile reguli de joc (care, de altfel, sînt aplicate în campionatul nostru naţional) au fost discutate, făcîndu-se precizări, în general cunoscute. O precizare nouă se referă la aliniamentul jucătorilor în tuşă. Regulamentar, prevederea trebuie interpretată astfel : o dată aliniaţi în margine, jucătorii nu mai pot părăsi tuşa decît cu avizul arbitrului. În caz contrar, acesta va dicta o lovitură de pedeapsă.

— În ce alte direcţii s-au îndreptat lucrările Congresului ?

— S-a făcut un important pas înainte pe drumul unei mai reale independenţe şi a unei stabilităţi mai mari a F.I.R.A. În viitor, posibilităţile de creştere a autorităţii F.I.R.A. vor fi majorate şi mai bine valorificate. O comisie, sub preşedinţia d-lui **Marcel Batigne**, care a fost reales în această funcţie, dar care nu va mai fi ca pînă acum şi preşedintele federaţiei franceze, se va întruni, probabil în luna noiembrie, pentru discuţii şi propuneri orientate tocmai în această direcţie. După aceea va fi ocupat şi postul de secretar general adjunct al F.I.R.A. În locul lui Jean Supervielle a fost ales, ca secretar general al F.I.R.A., **Jean Claude Bourier.** Componenţa celorlalte organisme F.I.R.A. a rămas aceeaşi.

Mulţumind interlocutorului pentru informaţiile furnizate cititorilor noştri, aşteptăm ca atît prevederile organizatorice cît şi cele de ordin tehnic stabilite la Congresul anual ordinar de la Lisabona, să se bucure de atenţia cuvenită a tuturor tehnicienilor rugbyului nostru.

Convorbire cu I. IZVORANU, secretar general al federaţiei noastre de specialitate

TĂIETURA DE ZIAR

Confruntîndu-ne memoria, vechi tovarăşi de joacă şi de sport, am meditat adesea la întrebarea : ce ne rămîne, peste crugul vremii, din frecventarea dezinvoltă sau pasionată a stadioanelor ? Ameliorarea fizică e un element greu sesizabil cînd n-ai mereu oglinda la-ndemînă. Amintirile, reduse la snoave de agapă, se subţiază ca fumul de ţigară. Şi-atunci, ce rămîne ?

Cerem iertare pentru naivitate şi prozaism, dar suvenirul palpabil, mărunţişul acesta fără de care viaţa ni s-ar părea săracă, fleacul acesta necesar rămîne singurul testimoniu al unui moment pentru a cărui reimaginare memoria este insuficientă. Şi pentru a nu fi ipocriţi, să recunoaştem cît ne flatează orgoliul posibilitatea de a dovedi, material, ipostaza pe care, cu ajutorul cuvintelor, o scoatem din scrinul amintirilor şi o înfăţişăm altora.

O insignă, o medalie, o plachetă, o diplomă, un trofeu sau o simplă fotografie valorează o bună cîtime din însăşi clipa trăită. Pentru sportivi — atunci cînd evenimentul a intrat în trecut — parcă nici nu există satisfacţie mai deplină.

Aceste gînduri ni le-au răscolit de curînd doi sportivi, practicanţi ai unei discipline care impune dăruire în toate sensurile. Redus la expresia celui mai pur amatorism, automobilismul nostru, în stare incipientă, pretinde, fervenţilor, sacrificii materiale, sacrificii personale, sacrificii felurite. Ei bine, cei doi preopinenţi — protectanţii braşoveni Octavian Rizescu şi Horst Graef, participanţi merituoşi la Raliul Balcanic — păreau a fi uitat toate acestea. Nu s-au plîns de tradiţionala (din păcate) neglijenţă a A.C.R. faţă de connaţionali, nici de faptul că nu li s-a asigurat cazarea şi masa în Bucureşti, nici de tratamentul discriminatoriu (chiar din punct de vedere reglementar !) faţă de cel aplicat concurenţilor străini, nici de lipsa unor mijloace informative pe parcursul probei şi la sfîrşitul ei, nici de absenţa unui pahar cu apă minerală la sosirea dintr-o istovitoare încercare de o zi şi o noapte. Nimic din toate acestea.

Ceea ce i-a afectat cel mai mult pe cei doi automobilişti — clasaţi pe locul 2 în categoria maşinilor de 850 cmc — a fost (dacă ne putem exprima alegoric) perspectiva unui viitor mai mult sau mai puţin îndepărtat. Vor fi taţi şi vor deveni poate bunici ; copiii şi nepoţii le vor cere istorisirea isprăvilor lor sportive de demult. Oricît de meşteşugit vor improviza, nici o mărturie nu le va veni în ajutor şi vor risca să fie consideraţi lăudăroşi. Pentru că la banchetul de închidere nici măcar nu li s-au citat numele, pentru că nu au primit nici o insignă de participant, nici o medalie, nici o plachetă, nici măcar o diplomă care să ateste performanţa lor cu totul meritorie în Raliul Balcanic, o întrecere internaţională.

Asemenea amintire e tristă. Fie ca acest articol să le ofere, lor şi prietenilor lor în suferinţă, o consolare, chiar platonică. Ştim din propria noastră experienţă că şi o tăietură de ziar valorează, uneori, cît o cupă !

Victor BANCIULESCU

TOAMNĂ BRAŞOVEANĂ

Braşovul este cunoscut pentru toamnele sale lungi, transparente, aromate. Dar, în toamna aceasta, Braşovul pare că se doreşte cunoscut şi pentru gîndurile şi faptele sale sportive.

Au început şcolile în acelaşi uitat septembrie al pantalonilor noştri scurţi. Ofensiva terenurilor cu bitum începe să fie victorioasă. Numai în oraşul Braşov, şase şcoli au de pe acum asemenea patrulatere pentru toate anotimpurile şi toate jocurile.

Şcolile cu profil, cu proaspete forţe profesionale, au cernut din nou elevii veniţi la examene, pentru a găsi între ei cu a conferenţiat despre Jocurile Olimpice de la Mexico şi a dat autografe pe volumele sale despre Olimpiade şi pe cartea sa cea dragă „Sport şi legendă". Au rulat apoi trei filme sportive româneşti : *„Veniţi pe stadioane"*, *„Pagini din istoria sportului"* şi *„Frumuseţea mişcării"*. Laboratorul cinefoto al Consiliului judeţean pentru educaţie fizică şi sport are acum în posesia sa 12 filme şi mai multe aparate de proiecţie şi filmat, dar ar fi păcat ca acest moment de bune intenţii pentru viitor să se rateze, aşa cum s-au ratat altele prielnice pentru medicină sportivă, inovaţii tehnice, aparatură metodică.

Dar să nu fim sceptici. Pasionaţilor de sporturi de iarnă aproape nu le vine să creadă că în curînd vor juca şi vor vedea hochei pe noul patinoar artificial din Poiana. Trei echipe tinere aşteaptă nerăbdătoare să crească şi să se afirme.

S-a terminat, în sfîrşit, şi trambulina schiorilor de la Fintinita Popii, pe care copiii şi virstnicii vor putea sări 30—50 m. În acest timp, la Săcele, la numai cîţiva kilometri de Braşov, se dinamitează inerţii şi se doboară copaci pentru o viitoare splendidă pîrtie de schi, pe care nu se ştie ce viitor campion va învăţa acum primele cristiene.

Un dar al toamnei acesteia, mai bine zis al iernii apropiate, este şi filmul de schi, color, pe 16 mm, al Institutului politehnic — o premieră pe ţară.

Am lăsat la urmă, ca o împlinire a atîtor aşteptări, noul stadion de 30 000 de locuri de la Bartolomeu. Aici va fi, peste cîţiva ani, un minunat complex sportiv : stadionul de astăzi, un bazin olimpic acoperit, o sală de 3 000 de locuri, un parc cu terenuri pentru jocuri sportive, un cămin pentru sportivi.

Spuneţi sincer, nu reprezintă toate acestea darurile unei generoase toamne braşovene ? O toamnă bogată, cum dorim şi celorlalte oraşe ale patriei.

A venit timpul culesului, prieteni — ar spune poetul. Da, a venit timpul faptelor, al gîndurilor bune, al împlinirilor. Performanţe ? Cu siguranţă, ele vor înflori de la sine, ca o sămînţă căzută pe un pămînt bun şi roditor.

Virgil LUDU

ÎNSEMNĂRI

diamantul pe care să-l şlefuiască în ani de muncă şi devotament.

Pionierii, vrînd să demonstreze că nu se poate vorbi de turism fără judeţul Braşov, au organizat la Bran un inspirat schimb de experienţă pe tema concursurilor de orientare.

A fost terminat, cam tîrziu, e drept (dar, vorba aceea, mai bine mai tîrziu...) un bazin de tip olimpic, la răscrucea drumurilor spre Cabana Bonloc şi „7 scări".

Se vorbeşte insistent despre un viitor hotel al tineretului, cu trei etaje, în Poiana Braşov, nu departe de cabana „Orizontul". Bineînţeles, şi cu cîteva terenuri de sport.

În cadrul unei dezbateri cinematografice, la care au participat regizori şi critici bucureşteni, au rulat două filme foarte agreate de braşoveni : „Metamorfoză" (Peştera Muierii), realizat de Titus Mesaroş, şi „Izvoare", peliculă folclorică a regizorului Octav Ioniţă, în care sînt prezenţi şi Junii, călări, cu minunatele lor tradiţii.

În luna octombrie, cultura întinde din nou o mînă prietenească sportului, rezervînd, din ciclul său de patru serii braşovene, una închinată... braşoavelor (pescari, vînători, turişti, schiori) şi alta automobilismului (întîmplări din Raliu, călătorii în România şi Europa).

Invitat de Comitetul municipal pentru cultură şi artă al Braşovului, Victor Bănciulescu

A apărut nr. 10/1968 al revistei „SPORT ŞI TEHNICĂ"

cu un sumar bogat şi variat din care menţionăm următoarele :

— Noua generaţie de avioane uşoare
— Anvelope moderne pentru automobile
— Itinerar turistic : Prin Ţara de Sus
— În lumea bolizilor pistei
— Relee cosmice
— Grid-dip-metru pentru măsurarea impedanţelor
— Avionul IAR-821 B
— Pentru modelişti : Automodele de viteză.

Revista publică de asemenea numeroase reportaje, interviuri, noutăţi, ştiri, magazin, scrisori de la cititori etc.

32 pagini bogat ilustrate.

A apărut revista „EDUCAŢIE FIZICĂ ŞI SPORT" nr. 10

Din sumar spicuim : „Antrenamentul tinerilor culturişti, de prof. *L. Baroga*, „Din metodica învăţării bătăii cu blocare la săritura în înălţime" de prof. *Al. Merică*, „Stabilirea normelor de control la atletism pe baza indicilor de dezvoltare fizică a elevilor (15—18 ani)" de prof. *L. Navodarsky*, „Organizarea timpului liber al preşcolarilor prin exerciţii fizice" de prof. *C. Mureşan*, „Indicatori privind studiul sociologic al influenţei educaţiei fizice şi sportului" de prof. *N. Postolache*, „Sistemul hindus de exerciţii fizice Hatha Yoga" de *D. Mateev*.

La rubrica „Carnet de antrenament" maestra emerită a sportului ing. *Lia Manoliu* povesteşte despre „secretele" performanţei sale.

Acest interesant număr poate fi găsit la toate centrele de difuzare a presei.

UNDE MERGEM • UNDE MERGEM • UNDE MERGEM

IN CAPITALA

AZI

FOTBAL. *Stadionul Republicii, ora 13,45 :* Steaua — Jiul (tineret-rezerve), *ora 15,30 :* Steaua — Jiul (divizia A).

VOLEI. *Sala Dinamo, de la ora 17 :* Medicina — Penicilina Iaşi (f. A), Dinamo — C.P.B. (f.A).

POPICE. *Arena Voinţa, de la ora 16 :* Voinţa — C.S.M. Reşiţa (f), *arena Constructorul, de la ora 15 :* Constructorul — Rapid (m), meciuri în cadrul primei etape a campionatului divizionar.

TENIS DE CÎMP. *Teren Progresul, de la ora 14,30 :* Dinamo — Steaua, *teren Construcţii, de la ora 14,30 :* Construcţii — Progresul, meciuri în cadrul campionatului naţional pe echipe.

HANDBAL. *Teren Progresul, ora 15,45 :* Steaua — Dinamo Bucureşti (m. A).

HALTERE. *Sala Finanţe-Bănci (str. Doamnei nr. 2) de la ora 18 :* Progresul Bucureşti — Ursus Varşovia.

ATLETISM. *Stadionul „23 August", de la ora 14 :* Metalul —C.A.U. I—Timiş (cat. A); Progresul—C.A.U. II—Bacău (cat. B).

MÎINE

ATLETISM. *Stadionul „23 August" de la ora 8 :* Metalul —C.A.U. I—Timiş (cat A); Progresul—C.A.U. II—Bacău (cat. B).

FOTBAL. *Stadionul Republicii, ora 13,15 :* Rapid — Universitatea Craiova (tineret-rezerve), *ora 15 :* Rapid — Universitatea Craiova (divizia A) ; *stadionul Metalul (Pantelimon), ora 10 :* Metalul Bucureşti — I.M.U. Medgidia (divizia C) ; *terenul Timpuri Noi, ora 10 :* Flacăra roşie Bucureşti — Celuloza Călăraşi (divizia C) ; *terenul Gloria, ora 10 :* Maşini-Unelte Bucureşti — Caraimanul Bucureşti (divizia C).

BASCHET. *Sala Floreasca, de la ora 9,30 :* Dinamo — Farul Constanţa, Steaua — I.C.H.F, I.E.F.S. — Rapid Bucureşti (meciuri masculine în cadrul diviziei A).

VOLEI. *Sala Giuleşti, de la ora 8 :* Constructorul — Şc. sp. nr. 1 (f.j.), Rapid — Farul Constanţa (f.A), Universitatea — Politehnica Braşov (m.B), Sănătatea — Rapid Bucureşti (m.j.) ; *sala Dinamo, de la ora 8 :* Dinamo — Şc. sp. nr. 2 (f.j.), Medicina — Electroputere Craiova (m.B), Construcţii — Ştiinţa Petroşeni (m.B), Viitorul — Constructorul Bucureşti (f.B) ; *sala Progresul, de la ora 8 :* Progresul — Liceul nr. 3 Tîrgovişte (f.j.), Progresul — Universitatea Bucureşti (f.B), C.P.B — Rapid (f.j.), Progresul — Viitorul (m.j.) ; *sala Liceului „Dimitrie Cantemir", de la ora 8,* 5 partide în cadrul campionatelor naţionale şcolare şi de juniori.

TENIS DE CÎMP. *Teren Progresul, de la ora 9 :* Dinamo — Steaua, *teren Construcţii, de la ora 9 :* Construcţii — Progresul, meciuri în cadrul campionatului naţional pe echipe.

HANDBAL. *Teren Dinamo, de la ora 9 :* Şc. sp. nr. 2 — Liceul nr. 2 Iaşi (f.B.), Universitatea Bucureşti — Constructorul Timişoara (f.A), Universitatea Bucureşti — Timişul Lugoj (m.A), Şc. sp. nr. 2 Bucureşti — Şc. sp. Constanţa (j.m.); *teren Giuleşti, de la ora 9,30 :* Confecţia Bucureşti — Textila Buhuşi (f.A), Rapid — Universitatea Timişoara (f.A), Şc. sp. nr. 1 — Liceul nr. 1 Brăila (j.m.) ; *teren Voinţa, de la ora 14,15 :* I.E.F.S. — Şc. sp. Buzău (f.B), Voinţa — Ştiinţa Ploieşti (m.B).

POPICE. *Arena Constructorul, de la ora 8 :* Constructorul — Rapid Bucureşti (m), meci în cadrul campionatului diviziei A.

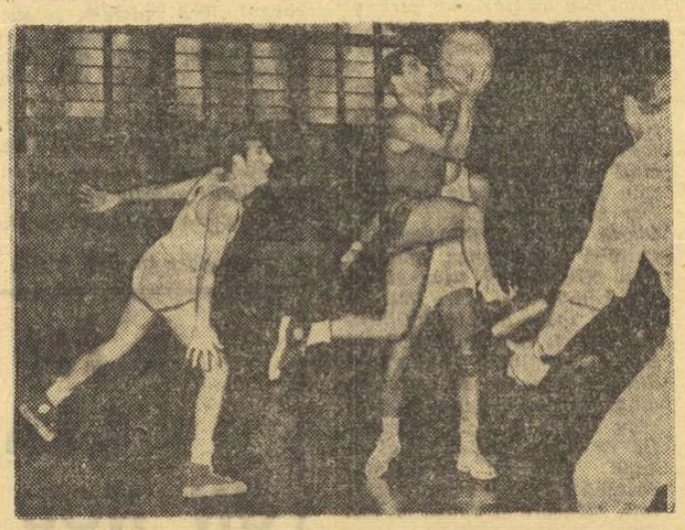

Mîine dimineaţă, din nou baschet la Floreasca. Şi, sperăm, la fel de spectaculos ca cel oferit duminica trecută de meciul Steaua-Politehnica Bucureşti, din cursul căruia fotoreporterul Aurel Neagu a surprins faza de mai sus

IN ŢARA

AZI

TENIS DE CÎMP. *Cluj :* Politehnica — Steagul roşu Braşov, meci în cadrul campionatului naţional pe echipe.

POPICE. *Mediaş :* Gaz metan — Hidromecanica Braşov (f), *Tg. Mureş:* Voinţa — Rapid Bucureşti (f), *Arad :* U.T.A. — Petrolul Ploieşti (f), *Cluj :* Voinţa — Laromet (f), *Cîmpina:* Flacăra — Gloria Bucureşti (m), *Timişoara :* C.F.R. — Petrolul Ploieşti (m), meciuri în cadrul campionatelor divizionare.

MÎINE

BASCHET. *Galaţi :* Politehnica — Politehnica Braşov, *Cluj :* Universitatea — Universitatea Timişoara ; *Iaşi :* Politehnica — Politehnica Bucureşti, meciuri în cadrul diviziei A la băieţi.

VOLEI. *Brăila :* Celuloza — Dinamo Bucureşti (m), *Braşov:* Tractorul — Steaua (m), *Constanţa :* Farul — Rapid (m), *Galaţi :* Politehnica — Progresul Bucureşti (m), *Timişoara :* Politehnica — Petrolul Ploieşti (m), *Bacău :* Viitorul — Politehnica Cluj (m), *Sibiu :* C.S.M. — I.E.F.S. (f), *Piatra Neamţ :* Ceahlăul — Universitatea Cluj (f), *Craiova :* Universitatea — Universitatea Timişoara (f), meciuri în cadrul diviziei A.

HANDBAL. *Braşov :* Dinamo — Politehnica Galaţi, *Bacău :* Dinamo — Universitatea Cluj, *Timişoara :* Politehnica — Rafinăria Teleajen, meciuri în divizia A la băieţi ; *Odorhei :* Voinţa — Progresul Bucureşti, *Timişoara :* Liceul nr. 4 — Rulmentul Braşov, meciuri în cadrul divizia A la fete.

TENIS DE CÎMP. *Cluj :* Politehnica — Steagul roşu Braşov, meci în cadrul campionatului naţional pe echipe.

POPICE. *Cîmpina :* Flacăra — Gloria Bucureşti, *Timişoara:* C.F.R. — Petrolul Ploieşti, *Cluj :* Voinţa — Olimpia Reşiţa, *Tg. Mureş :* Voinţa — Gaz metan Mediaş, meciuri în cadrul campionatului divizionar masculin.

ÎNTÎLNIRI INTERNAŢIONALE LA HALTERE

LA PITEŞTI...

Zilele trecute, echipa de haltere a C. S. Piteşti a susţinut o întîlnire amicală cu formaţia regiunii Pleven (Bulgaria). La juniori oaspeţii bulgari au învins cu 4—3, iar la seniori victoria a revenit piteştenilor, cu 5—2. Iată cîştigătorii la fiecare categorie de greutate : JUNIORI — **cat. cocoş :** T. Vilcea 170 kg ; **cat. pană :** M. Costea 240 kg ; **cat. uşoară :** M. Bradu 245 kg ; **cat. semimijlocie :** D. Mitrev (Pleven) 222,5 kg ; **cat. mijlocie :** P. Kostov (Pleven) 305 kg ; **cat. semigrea :** A. Iliev (Pleven) 307,5 kg ; **cat. grea :** J. Netkov (Pleven) 285 kg ; SENIORI — **cat. cocoş :** P. Bostan 272,5 kg ; **cat. pană :** B. Mitroi 245 kg ; **cat. uşoară :** E. Demeter 255 kg ; **cat. semimijlocie :** N. Fofircă 355 kg ; **cat. mijlocie :** Gh. Dumitru 340 kg ; **cat. semigrea :** M. Velcikov (Pleven) 320 kg ; **cat. grea :** V. Krasimir (Pleven) 305 kg. **(I. Feţeanu**, coresp principal).

...ŞI LA BUCUREŞTI

Sîmbătă, de la ora 18, în sala Finanţe-Bănci (strada Doamnei 2) se va desfăşura întîlnirea amicală dintre echipele Progresul Bucureşti şi Ursus Varşovia. În formaţia bucureşteană, printre alţii : Tiberiu Apostol, Gheorghe Enciu, Mugur Saranciuc.

Ultimul act

Astăzi şi mîine se va consuma ultimul act al campionatului republican pe echipe : etapa a IV-a, decisivă. Sînt programate următoarele întîlniri : CATEGORIA A : Braşov — Rapid — Steaua (la Braşov) ; Argeş — Cluj — Dinamo (la Cîmpulung Muscel) şi Metalul — C.A.U.I — Timişoara (la Bucureşti) ; CATEGORIA B, seria I : Progresul — C.A.U. II — Bacău (la Bucureşti), Iaşi — Ilfov — Galaţi (la Iaşi) şi Neamţ — Constanţa — Constructorul (la Piatra Neamţ) ; seria a II-a : Hunedoara — Bihor — Dolj (la Hunedoara), Sibiu — Maramureş — Prahova (la Sibiu) ; Mureş — Arad — Caraş Severin (la Tg. Mureş).

DINAMO — STEAUA la Progresul

Iubitorii de tenis din Capitală vor putea urmări sîmbătă şi duminică, ultima apariţie în concurs a fruntaşilor sportului alb. Se dispută returul derbiului campionatului republican pe echipe între Dinamo şi Steaua, campioana ţării.

Consemnăm cu satisfacţie că — aşa cum s-a sugerat şi în ziarul nostru — această interesantă întîlnire a fost programată pe un teren central, mai uşor accesibil spectatorilor, urmînd să se desfăşoare la Progresul.

SPORT LA TV

AZI

Ora 15,30 — transmisia meciului de fotbal de divizia A dintre Steaua şi Jiul Petroşeni.

MÎINE

Ora 15,00 — transmisia meciului de fotbal de divizia A dintre Rapid şi Universitatea Craiova ; filmul „3 SECUNDE", realizat de EUGEN SCHÄFER, o întîlnire cu eroii competiţiei cicliste „TURUL ROMÂNIEI".

CONSILIUL POPULAR AL MUNICIPIULUI BUCUREŞTI

TRUSTUL DE REPARAŢII ÎN CONSTRUCŢII ŞI CONSTRUCŢII BUCUREŞTI

ŞCOALA PROFESIONALĂ DE CONSTRUCŢII nr. 2

din Bucureşti, Şoseaua Chitilei nr. 128, Sectorul 8

A. Primeşte înscrieri pentru examenul de admitere din data de 22 octombrie 1968 la următoarele meserii :

a. **Betonişti — se primesc candidaţi din toată ţara**
b. **Dulgheri — se primesc candidaţi din toată ţara**
c. **Instalaţii încălziri centrale — se primesc candidaţi din oraşul Bucureşti şi pe distanţa de 60 km de Bucureşti**
d. **Tîmplari mobilă artistică — se primesc candidaţi din oraşul Bucureşti şi pe distanţa de 60 km de Bucureşti**
e. **Protejatori metale (nichelatori-cromatori) — se primesc candidaţi din oraşul Bucureşti şi pe distanţa de 60 km de Bucureşti**
f. **Tîmplari mobilă şi articole tehnice — se primesc candidaţi din Bucureşti.**

Se primesc candidaţi absolvenţi ai şcolii de cultură generală.

Înscrierile se fac pînă la 22 octombrie 1968 la sediul şcolii din Bucureşti, şoseaua Chitilei nr. 128, tramvai 6, 10, la staţia Cruşovăţ.

Pentru lămuriri suplimentare vă veţi adresa la secretariatul şcolii, tel. 18.30.05.

B. Se primesc înscrieri şi pentru Şcoala profesională — curs seral — pentru meseriile de **zugrav-vopsitori şi zidari.**

Se primesc candidaţi absolvenţi ai şcolii generale de 7—8 ani şi care lucrează în producţie în această meserie.

CAMPIONATUL DIVIZIONAR — LA PRIMA EDIŢIE

Poziţia popicarilor români — de mai multe ori campioni ai lumii — în arena mondială ca şi creşterea continuă a numărului de jucători şi echipe au impus găsirea unor forme competiţionale care să contribuie la ridicarea performanţelor sportive. Primul pas mare pe acest drum a fost făcut prin înfiinţarea campionatului republican de categoria A, un deziderat mai vechi al iubitorilor de popice din ţara noastră.

Divizia inaugurală de popice va angrena, începînd de azi, 10 echipe feminine şi tot atîtea masculine, care îşi vor disputa întîietatea turretur. După cum se ştie, baza materială are un rol important în obţinerea rezultatelor superioare. În consecinţă, echipele participante şi-au reamenajat arenele de joc, pistele, popicele şi bilele fiind omologate de specialişti ai forului de resort, pretutindeni remarcîndu-se eforturile organizatorice pentru impulsionarea acestui sport. O contribuţie însemnată la buna desfăşurare a întrecerilor o au şi arbitrii. 30 de „divizionari" au fost convocaţi la sediul federaţiei pentru a se pune la punct cu ultimele amănunte ale introducerii noului regulament. Sperăm că de acum înainte arbitrii vor adopta o linie comună în conducerea jocului, dînd dovadă de competenţă şi obiectivitate, atribute care cinstesc titlul ce-l poartă. În sfîrşit, sportivii şi cadrele tehnice trebuie să-şi ridice necontenit nivelul cunoştinţelor, pregătindu-se metodic. Prin urmare, antrenorilor şi instructorilor voluntari le revine sarcina de mare răspundere de a-şi pregăti elevii după cerinţele impuse de creşterea valorică a rezultatelor.

Atmosfera de însufleţire în care s-au desfăşurat preparativele în vederea startului constituie un puternic argument că noul sezon competiţional va începe sub cele mai bune auspicii. Nădăjduim că aşteptările nu vor fi înşelate, că atît organizatorii, membrii comisiilor locale, arbitrii cît şi antrenorii, instructorii şi sportivii se vor strădui — printr-un efort colectiv — să demonstreze că înfiinţarea diviziei de popice va marca un evident progres.

Tr. IOANIŢESCU

Programul primei etape la rubrica „Unde mergem ?".

CLASAMENTE

MASCULIN B
SERIA I

1.	Tract. Bv.	7	5	0	2	133-108 10
2.	Voinţa Buc.	7	5	0	2	131-112 10
3.	Cauciucul Or. Gh. Gheorghiu-Dej	7	5	0	2	110- 93 10
4.	A.S.A. Tg. M.	6	5	0	1	112-106 10
5.	Med. Tg. M.	7	4	0	3	103-111 8
6.	Chim. Făg.	7	3	0	4	91-102 6
7.	Şt. Palatul Culturii Ploieşti	7	2	1	4	104-126 5
8.	Inst. pedagogic Bacău	6	2	0	4	75- 85 4
9.	Agron. Iaşi	7	2	0	5	123-119 4
10.	Polit. Buc.	7	0	1	6	95-115 1

SERIA A II-A

1.	Univ. Cv.	7	5	0	2	134-119 10
2.	Min. Baia Mare	7	4	0	3	148-123 8
3.	Tehnometal Timişoara	7	4	0	3	124-113 8
4.	Metalul C. M.	7	3	1	3	131-122 7
5.	C.S.M. Reşiţa	7	3	1	3	122-116 7
6.	Şt. Lovrin	6	3	1	2	110-112 7
7.	Gloria Arad	7	3	1	3	120-123 7
8.	Textila Cisnădie	7	3	0	4	143-138 6
9.	Şt. Petroşeni	6	3	0	3	120-127 6
10.	Electroputere Craiova	7	1	0	6	108-167 2

FEMININ B
SERIA I

1.	I.E.F.S. Buc.	7	7	0	0	77-32 14
2.	Chimia Oraşul Victoria	7	4	1	2	62-47 9
3.	Polit. Galaţi	7	4	1	2	68-63 9
4.	Şc. sp. nr. 2 Bucureşti	7	3	2	2	69-71 8
5.	Lic. nr. 2 Iaşi	7	3	0	4	57-69 6
6.	Şc. sp. Ploieşti	7	2	2	3	45-47 6
7.	Spartac Constanţa	7	2	2	3	41-59 6
8.	Inst. pedagogic Bacău	6	2	1	3	55-54 5
9.	Şc. sp. Buzău	6	1	1	4	42-53 3
10.	Polit. Iaşi	7	1	0	6	50-71 2

SERIA A II-A

1.	C.S.M. Sibiu	7	6	0	1	87-50 12
2.	Univ. Cluj	7	6	0	1	85-68 12
3.	Şc. sp. Petroşeni	7	4	0	3	63-63 8
4.	Mureşul Tg. M.	7	3	2	2	80-68 8
5.	Voinţa Sighişoara	7	3	2	2	64-58 8
6.	Zorile Bistriţa	7	3	0	4	63-72 6
7.	Univ. II Timişoara	7	2	2	3	52-51 6
8.	Univ. Cv.	7	2	1	4	65-94 5
9.	Şc. sp. Tg. M.	7	2	0	5	59-75 4
10.	Constructorul Baia Mare	7	0	1	6	50-69 1

RESTANȚE ÎN „C"

Seria a II-a

FLAMURA ROȘIE TECUCI — CHIMIA MĂRĂȘEȘTI 3—0 (1—0). Au marcat: Dumitriu (min. 11), Zidaru (66) și Dumitrescu (73). N. Dumitru, de la Chimia, a fost eliminat din joc în min. 57.

C. FILIȚĂ, coresp.

Seria a III-a

Ș. N. OLTENIȚA — OLIMPIA GIURGIU 4—0 (2—0). Golurile aparțin lui Stuparu (min. 18 și, 78) și Laurențiu (34 și 65).

I. PREDESCU, coresp.

SILVIU PLOEȘTEANU A PRELUAT CONDUCEREA TEHNICĂ A ECHIPEI TRACTORUL

Conducerea secției de fotbal „Tractorul" Brașov ne-a comunicat ieri că a încredințat conducerea tehnică a echipei, antrenorului SILVIU PLOEȘTEANU.

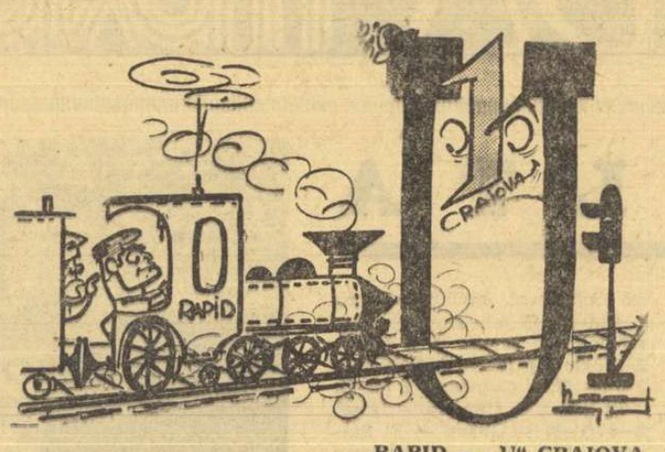

RAPID — „U" CRAIOVA

Codreanu către Greavu:
— Cu viteza a treia, cu viteza a treia, că altfel nu trecem...

ÎNAINTEA ETAPEI

desene de NEAGU RĂDULESCU

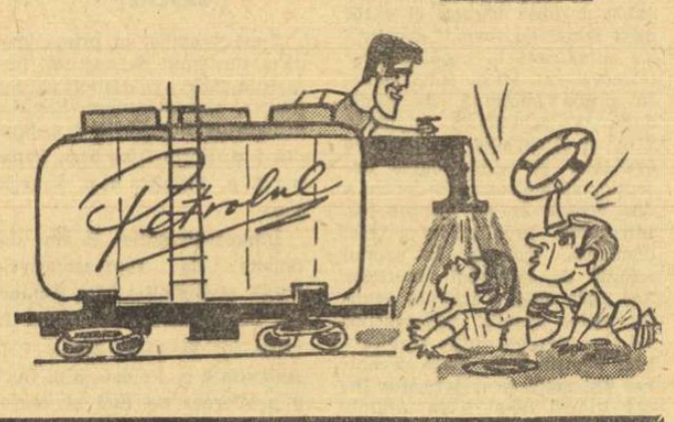

PETROLUL — CRIȘUL

Dridea către Cociș și Harșani:

— Și acum să vă liniștim puțin... apele!

DIALOG CU CITITORII

In ultimele zile, numeroși cititori din București și din provincie s-au adresat redacției noastre, în scris sau telefonic, nemulțumiți de faptul că ziarul publică, în general, cu o întîrziere de 24 ore, rezultatele înregistrate la Jocurile Olimpice din Mexic (inclusiv cele ale sportivilor români). Într-adevăr, în comparație cu alte publicații (de pildă, „Informația Bucureștiului") — ca să nu mai vorbim de radio și televiziune — situația ziarului nostru în această perioadă a Olimpiadei este dezavantajoasă, dat fiind decalajul orar existent între România și Mexic. Dependent de anumite condiții obiective de tipărire și de difuzare, ziarul „Sportul" nu poate publica în numărul din ziua următoare decît numai acele rezultate care ne vin din Mexic pînă în jurul orei 24. In cazul obținerii de către sportivii români a unor performanțe excelente (cum s-a întîmplat cu Viorica Viscopoleanu și Mihaela Peneș), se pot, însă, face „din mers" (adică în timp ce ziarul se trage la rotativă), unele modificări la pagina I, dar bineînțeles numai pentru o parte din tiraj. Exemplarele tipărite pînă în acel moment rămîn nemodificate și se difuzează împreună cu celelalte. Iată, deci (pentru cititorii ce s-au arătat contrariați de această situație), explicația pentru care în ziua de 15 octombrie s-au găsit la vînzare atît exemplare care cuprindeau vestea marelui succes al Vioricăi Viscopoleanu, cît și exemplare în care importanta veste lipsea.

In ceea ce ne privește, am fi deosebit de bucuroși să avem pe timpul Olimpiadei cît mai multe prilejuri pentru astfel de schimbări „din mers".

★

Un grup de studenți ai Universității clujene se referă, în scrisoarea lor, la arbitrajele de fotbal necorespunzătoare din ultima vreme, fiind de părere că una din cauzele principale care generează această stare de lucruri este slaba exigență manifestată la promovarea anumitor „cavaleri ai fluierului" în lotul republican. Semnatarii scrisorii consideră că uneori nu calitățile arbitrilor sînt cele care determină în principal această promovare, ci relațiile de prietenie și de interese.

Desigur, studenții clujeni, ceilalți cititori care ni s-au adresat în această chestiune (printre care și tovarășul **A. Negulescu** din București), în general toți iubitorii fotbalului, au motive întemeiate pentru a formula critici severe asupra stărilor de lucruri din domeniul arbitrajului. Credem, însă, că prin recenta reorganizare a Colegiului central de arbitri s-au creat condițiile necesare pentru curmarea dificultăților constatate. Seriozitatea dezbaterilor la consfătuirea arbitrilor republicani, care a avut loc joi, precum și măsurile luate cu acest prilej sînt indicii încurajatoare că situația arbitrajelor se va schimba în bine.

★

După meciul pierdut de Rapid la Belgrad, în „Cupa orașelor tîrguri", tovarășul **Ion Chiru** din București ne-a trimis o carte poștală în care tuna și fulgera împotriva lui Neagu pentru marea sa ratare din prelungiri. N-am răspuns pînă acum acestei scrisori, considerînd că timpul o va face mai bine decît noi. Și iată că înaintașul rapidist a început să dea goluri și pentru echipa sa. E drept că Neagu continuă, totuși, a fi deficitar sub raportul eficacității, dar, oricum, el se bucură în prezent de o mai mare încredere din partea suporterilor Rapidului. Probabil și din partea tovarășului Ion Chiru.

★

Tovarășul **Traian Blaga**, tehnician la Uzinele „23 August", ne adresează reproșul că în ziarul nostru se cam face abuz de termeni străini. Nu putem, firește, contesta că unii redactori exagerează cîteodată din acest punct de vedere. Dar nu împărtășim nici opinia tovarășului Blaga, potrivit căreia ar trebui eliminați termenii: „lider", „fair-play", „nonșalanță" etc., după cum nu găsim că este greșit a se spune „careu", „corner" și „penalti" în loc de „spațiu de pedeapsă", „lovitură de colț" și „lovitură de pedeapsă", așa cum propune domnia-sa. Toți acești termeni au, de multă vreme, o largă circulație în presa sportivă și nu considerăm a fi de vreun folos eliminarea lor totală.

★

Fotbaliștilor clubului „Universitatea" Craiova și tuturor celor ce au trimis pe adresa redacției noastre felicitări pentru Viorica Viscopoleanu, Mihaela Peneș și Ionel Drîmbă le mulțumim în numele acestora și îi asigurăm că mesajele lor vor fi aduse la cunoștința destinatarilor.

I. MITROFAN

FAȚĂ ÎN FAȚĂ

STEAUA: Andrei — Rotaru, Sătmăreanu, D. Nicolae, Vigu, D. Popescu, Negrea, Pantea, Tătaru, Voinea, Creiniceanu.

JIUL: Stan — Talpai, Georgescu, Stocker, Mihai, O. Popescu, Sandu, Peronescu, Ionescu, Libardi, Naidin.

Va arbitra: M. Rotaru (Iași), ajutat la linie de O. Calugherovici (Brașov) și A. Pop (Oradea).

ULTIMELE VEȘTI

● Cuplul de antrenori Covaci—Onisie anunță, în linii mari, aceeași echipă care a dispus de Vagonul. Deci, Sătmăreanu — fundaș central, Rotaru — fundaș dreapta și, în continuare, Sorin Avram și Constantin — rezerve.

● Antrenamente intense la Jiul, cu accent pe omogenizarea liniei de fund, de care Ozon se declară în continuare nemulțumit. Antrenorul Jiului are la dispoziție întregul lot.

În drum spre București, Jiul a jucat joi la Mediaș, cu Gaz metan: 2—1 pentru mineri, prin golurile marcate de Ionescu, Achim, respectiv Dodu.

PĂRERILE CRONICARILOR

Steaua este tot așa de mare favorită, cum a fost Matson la aruncarea greutății. Are jucători mai buni și, alarmată de unele eșecuri care i-au umbrit existența în această toamnă, a devenit acum prudentă. Va fi, probabil, o continuă hărțuială în careul Jiului, întreruptă uneori de incursiunile lui Peronescu, Ionescu, sau Libardi.

Dar să ne amintim că echipa lui Ozon a cîștigat la Constanța și că nu are, deci, obiceiul să se decreteze dinainte victimă. (R. BALABAN).

U.T.A.: Gornea — Birău, Bacoș, Pojoni, Broșovschi, Petescu, Lereter, Șchiopu, Axente, Domide, Moț.

DINAMO BUCUREȘTI: Coman — Popa, Dinu, Stoenescu, Ștefan, Ghergheli, Nunweiller VI, Pîrcălab, Frățilă, Dumitrache, Lucescu.

Va conduce un arbitru din R. P. Bulgaria, ajutat la linie de C. Nițescu și E. Bucșe (ambii din Sibiu).

● Joi, textiliștii au învins categoric (4—0) pe Honved Budapesta, însă la capătul unui meci mediocru. Au înscris Domide (2), Axente și Moț.

În privința echipei de duminică, Coco Dumitrescu a declarat: **„Rezultatul egal în deplasare este asemănător cu o victorie. Și cum la victorie echipa nu se schimbă..."**

● Jocuri-școală cu echipa de tineret, zilnic, la Dinamo. Bazil Marian se va folosi, după toate probabilitățile, de serviciile lui Stoenescu (ca fundaș central), ale lui Radu Nunweiller (ca mijlocaș stînga) și ale cuplului central Frățilă — Dumitrache.

Cuvîntul „derby" a cam fost luat la... purtare în ultimul timp, pierzînd astfel mult din semnificația sa. La Arad, însă, avem de-a face cu un veritabil derby, cu un meci de campionat de prim ordin, prin prisma echipelor care se înfruntă și mai ales a pozițiilor și perspectivelor lor în clasament. U.T.A., cu evoluția ei de săptămîna trecută, ne-a convins numai pe jumătate, în timp ce Dinamo București ne-a oferit în cele 90 de minute cu Farul un „certificat de garanție". Dar noi știm cît valorează acest certificat. Mai ales în fotbal! Vom asista la un „X"? Probabil... (J. BERARIU).

A.S.A. TG. MUREȘ: Solyom — Șleam, Balaș, Toth, Chiru, Siko, Ciutac, Lucaci, Mureșan (Lungu), Raksi, Silaghi.

UNIVERSITATEA CLUJ: Ringheanu — Codrea, Anca, Solomon, Șopterean, Crețu, O. Ionescu, Ulfăleanu, Crișan, Oprea, Barbu.

Va arbitra M. Bică, ajutat la linie de C. Petrea și E. Martin (toți din București).

● Într-un meci amical, desfășurat joi, A.S.A. a surclasat, cu 11—1, o combinată Viitorul — Stăruința, din campionatul județean, prin golurile marcate de Lungu (5), Mureșan (3), Silaghi (2) și Siko. Antrenorul Bone oscilează între Lungu și Mureșan pentru postul de „avansat" dreapta. (I. Păuș — coresp. principal).

● Cu C. Teașcă revenit din concediu, clujenii s-au antrenat cu asiduitate, „în familie", acordînd o atenție specială eficacității liniei de atac. Mustețea este, în continuare, indisponibil, iar utilizarea lui Neșu este problematică.

E de așteptat ca, după trei înfrîngeri consecutive, echipa universitarilor clujeni să caute să-și stopeze la Tg. Mureș coborîșul pe verticala clasamentului.

E, de asemenea, de așteptat ca echipa lui Bone să nu fie de acord cu... punctul de vedere al clujenilor și să facă totul pentru a obține o nouă victorie pe terenul propriu. Calculele hîrtiei conduc spre un „1" solist; să vedem, însă, care va fi transpunerea calculelor pe teren... (I. PĂUȘ — coresp. principal).

F. C. ARGEȘ: Niculescu — Ciolan, Păciulete, Vlad, Ivan, Prepurgel, Nuțu, Radu, Kraus, Dobrin, Jercan.

PROGRESUL: Manta — V. Popescu, Măndoiu, Grama, Ad. Constantinescu, Neacșu, Șoangher, R. Ionescu, Matei, Oaidă, Țarălungă.

Va arbitra A. Toth, ajutat la linie de M. Bădulescu și S. Patkos (toți din Oradea).

● La Pitești, joi, echipa lui Dobrin a jucat două reprize a 45 de minute: 3—1 cu juniorii și 0—0 cu tineretul. Continuă să fie accidentați Olteanu și Ioniță, care nu vor fi utilizați. Sub semnul întrebării rămîne și folosirea lui Barbu. Fundaș dreapta: Ciolan. (I. Feteanu — coresp. princ.)

● Elevii lui Drăgușin și Știrbei s-au antrenat zilnic. Nu se preconizează modificări în formație. Mîndru și Mateianu sînt indisponibili.

Argeșul a realizat 0—0 la Oradea. Progresul a realizat tot un rezultat de egalitate, 2—2, însă beneficiind de avantajul terenului propriu. Făcînd calculele de rigoare, ajungem la concluzia că F. C. Argeș are șanse să cîștige. Bucureștenii știu, însă, să lupte și vor profita, pe cît posibil, de faptul că piteștenii nu vor putea alinia cea mai bună formație a lor. Cu Dobrin în teren și cu cele cîteva mii de suporteri din tribună, este probabil, totuși, că F. C. Argeș va reuși să cîștige, făcînd astfel un salt în clasament și îndepărtîndu-se deci de un loc care nu-i șade bine adversarei principale a Stelei din campionatul trecut (C. ALEXE).

ETAPA A XI-A

● *Startul se dă astăzi: Steaua — Jiul și Dinamo Bacău — Vagonul* ● *Derbiul etapei pe malurile Mureșului: U.T.A. — Dinamo București* ● *Rapid primește replica liderului* ● *Învingătorii și învinșii lui Leixoes față în față!*

PETROLUL: Ionescu — Gruber, Bădin, Pal, Mocanu, Iuhas, Alexiu, Florea II (Oprișan), Dincuță, Dridea, Grozea.

CRIȘUL: Baumgartner — Balogh, Serfozo, E. Naghi, Popovici, Bulc, Cociș, Cefan, Suciu, N. Alexandru, Harșani.

Va arbitra N. Petriceanu, ajutat la linie de C. Popa și C. Ghemingean (toți din București).

● După antrenamentele în familie, joi, petroliștii „s-au jucat" cu echipa Geamuri Scăeni Boldești: 12—1. Autorii golurilor: Dincuță (4), Dridea (3), Grozea (2), Florea II, Oprișan și Mocanu. În rest, nimic nou... (A. Vlăsceanu — coresp. princ.).

● Popovici (2) și Suciu sînt marcatorii golurilor prin care Crișul a dispus joi de divizionara C Unirea (scor 3—1). Antrenorul Ferenczi este îngrijorat: Kun I — ruptură de ligamente, Kun II se resimte după entorsa suferită, Dărăban — stare gripală. (I. Ghișa — coresp. princ.)

Petroliștii primesc mîine vizita uneia din cele mai tinere și capricioase formații din „A", care în deplasare se simte aproape mai bine ca acasă; echipa care a obținut în acest sezon cea mai senzațională victorie în Capitală, învingînd Steaua, echipa care a pierdut în ultimul minut la Bacău ș.a.m.d. Pe scurt, orădenii au devenit de temut... gazdelor. Ce va fi mîine la Ploiești? Părerea mea: un meci frumos, care, sînt sigur, va place publicului. (C. MANTU)

RAPID: Rămureanu (Răducanu) — Ștefan, Lupescu, Costea, Mitroi, Pop, Dumitru, Petreanu, Năsturescu, Neagu, Codreanu.

UNIVERSITATEA CRAIOVA: Pîlcă — Niculescu, Mincă, Bîtlan, Popa, Strîmbeanu, Ivan, Nițâ, Neagu (Martinovici), Oblemenco, Circiumărescu.

Va conduce un arbitru din R. P. Bulgaria, ajutat la linie de V. Topan și I. Cîmpeanu (ambii din Cluj).

● Noii antrenori ai Rapidului lucrează intens la omogenizarea formației. Pentru duminică se dă ca posibilă reintrarea lui Motroc.

● Liderul s-a antrenat de zor toată săptămîna. Joi, întîlnind pe A.S.A. Craiova din campionatul județean, universitarii, în vervă, au marcat 9 goluri — Martinovici (3), Oblemenco (2), Strîmbeanu (2), Neagu, Ivan — fără să primească vreunul. (M. Vlădoianu — coresp.)

Liderul vine în Capitală cu tradiționala-i ambiție care, mai ales în această toamnă, are — în materie de fotbal — totală „acoperire". Cum Rapidul nu mai este... Expresul de altădată, n-ar fi exclus ca fiii Băniei să se întoarcă „în patrie" cu vreun punct (dacă nu chiar cu două).

Nu trebuie, însă, neglijată nici voința Rapidului, hotărît să lupte „pe viață (în A) și pe moarte". Anticipăm o întrecere la cea mai înaltă tensiune și prevedem victoria echipei mai lucide, mai stăpînă pe nervii proprii. (M. POPESCU).

FARUL: Uțu — Pleșa, Stoica, Koszka, Dumbravă, Antonescu, Badea, Sasu, Tufan, Iancu, Ologu.

POLITEHNICA IAȘI: Cizic — Romilă, Ianul, Stoicescu II, Gavrilă, Ștefănescu, Contardo, Incze, Goleac, Cuperman, Vornicu.

Va arbitra G. Birsan, ajutat la linie de V. Liga și O. Turcitu (toți din Galați).

● După trei înfrîngeri consecutive, Farul este decis să-și apropie mîine victoria. În meciul de verificare, cu Marina Constanța (camp. orășenesc), elevii lui Cosmoc au dovedit o mare poftă de joc. Scor: 12—0. Kallo a reluat antrenamentele, dar duminică nu va juca. (C. Popa — coresp. princ.)

● Val de indisponibilități la Iași: Constantinescu (hernie de disc), Lupulescu (fractură de falange), Deleanu (întindere de ligamente la genunchi). Așa că, rezervele au cuvîntul... (D. Diaconescu — coresp. princ.)

Toamna, cînd soarele și vilegiaturiștii părăsesc litoralul, duminicile devin cam monotone la Constanța. Amatorii de fotbal găsesc însă un dulce refugiu la meciurile Farului. (Cu excepția acelei „triste duminici" furnizate de Jiul). Ce se va întîmpla acum, cînd localnicii primesc replica ieșenilor? Farul pornește favorit din block-start-uri. Dacă nu „clachează" pe drum și — mai ales — dacă „ștafeta" Badea — Sasu — Tufan — Iancu funcționează normal, victoria nu poate scăpa localnicilor. Dar... Mai există un „dar". Surpriza pe care, paradoxal, în fotbal o aștepți mai totdeauna... (G. MIHALACHE).

DINAMO BACĂU: Ghiță — Kis, Nunweiller IV, Velicu, Maghiar, Nedelcu, Vătafu, D. Ene, Dembrovschi, Rugiubei, David.

VAGONUL: Gherghel — Lenarth, Mihai, Boroș, Stănoaie, Dvorjac, Schweilinger, Arnoțchi, Dembrovschi, Adam, Macavei.

Va arbitra O. Comșa (Craiova), ajutat la linie de V. Roșu și M. Cîțu (ambii din București).

● Antrenamente zilnice în tabăra băcăuană. Miercuri s-a procedat la un joc-școală cu Letea Bacău (div. C), în care s-a urmărit omogenizarea compartimentelor și mai puțin rezultatul. În ceea ce privește echipa de sîmbătă, se pare că David va fi preferat lui Volmer. Joacă sigur Nedelcu. (I. Iancu — coresp. princ.).

● Nimic deosebit la Vagonul, cu excepția accidentării lui Sfîrlogea, care va fi înlocuit de Dvorjac. Echipa speră într-un meci egal, foarte util poziției precare din clasament. (Gh. Nicolăiță — coresp.)

Este indiscutabil că Dinamo, pe teren propriu și în fața înfocaților suporteri băcăuani, are 9 șanse din 10 în a întrece echipa lui Toma Jurcă... Argumente: Nicușor și compania cedează rar puncte în fief-ul propriu, iar „vagoniștii", surclasați duminica trecută la Arad de Steaua, par a fi pierdut definitiv busola în acest final de tur. Deci, în mod normal, elevii lui Nicușor nu pot scăpa victoria. Cu atît mai mult cu cît băcăuanul Dembrovschi trebuie să „pluseze" pentru pașaportul de Lisabona... (OV. IOANIȚOAIA).

FĂRĂ COMENTARII...

Colegiile de arbitri din Brașov și Tg. Mureș au procedat, cu cîteva zile în urmă, la un interesant schimb de experiență, în orașul de pe Mureș, constînd în discutarea în comun a unor referate, pe marginea regulamentului de joc, și a noilor dispoziții ale F.R.F. În după amiaza aceleiași zile, urma să aibă loc un „amical" între echipele de arbitri ale celor două colegii, meci pentru care se făcuse publicitate la Tg. Mureș și se vînduseră cîteva sute de bilete. O partidă care strînge în terenul de joc cîțiva dintre foștii jucători de renume ai fotbalului nostru — Ghiță Albu, Seredai, Incze, Ionescu-Crum, Mesaroș etc. — era *firesc* să găsească în orașul divizionarei A.S.A. cîteva sute de interesați...

Dar, la stadion: surpriză! Conducerea clubului „Mureșul" din localitate interzice arbitrilor pătrunderea în terenul de joc pe eternul laitmotiv al... STRICĂRII GAZONULUI!?

Atitudinea aceasta — cu atît mai regretabilă, cu cît declară prohibită intrarea în teren a unor vechi internaționali, oricînd pildă pentru generația de astăzi — ne răpește orice posibilitate de comentariu...

Să fi devenit stadioanele „tabu"?

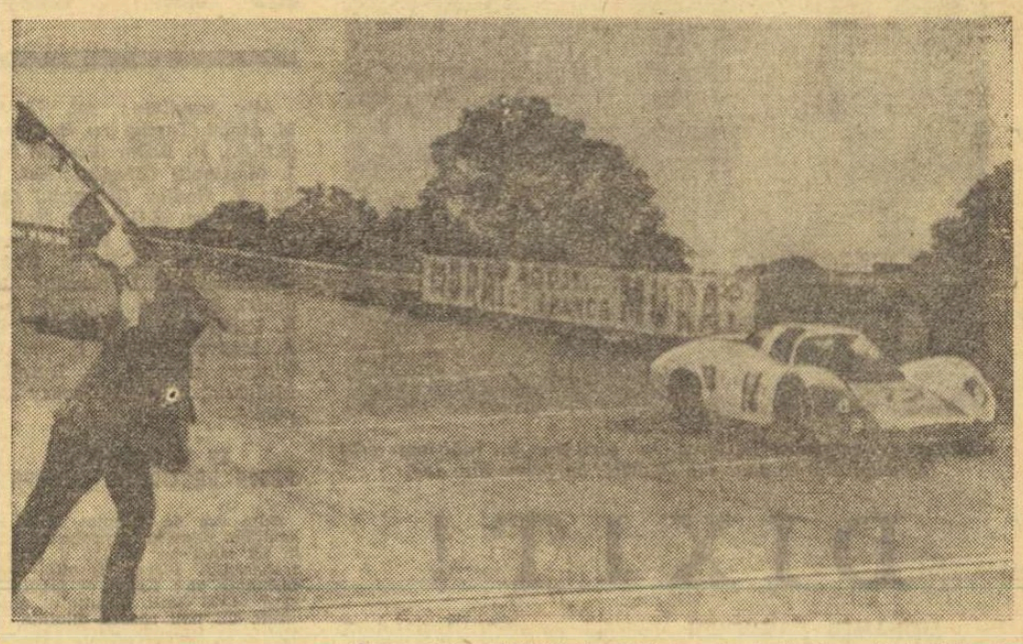

Cursa automobilistă de 1000 km de la Paris a fost cîștigată de echipajul vest-german Hermann — Stommelen pe un Porsche 908, acoperind distanța în 6h20:01,0 (medie orară 161,301 km). În foto: mașina Porsche trece victorioasă linia de sosire

Foto: ASSOCIATED PRESS

LOTO-PRONOSPORT

MARELE SUCCES AL CONCURSULUI SPECIAL PRONOEXPRES DIN 9 OCTOMBRIE 1968 ● 31 AUTOTURISME ● 3 PREMII A 200 000 LEI ● ÎN TOTAL 28 885 PREMII

Concursul special Pronoexpres din 9 octombrie, primul concurs la care s-a aplicat avantajoasa formulă tehnică „5 din 45", s-a soldat cu un mare succes: 28 885 premii din care 31 autoturisme, 3 premii a cîte 200 000 lei ș.a.

Iată lista completă a premiilor:

EXTRAGEREA I. Categoria I: 3 variante a 200 000 lei; a II-a: 297,5 a 991 lei; a III-a: 7223,5 a 40 lei.

Report la concursul Pronoexpres de miercuri 16 octombrie a.c. extragerea I, categoria I — 116 795 lei.

EXTRAGEREA A II-A. Categoria A: 16,5 variante a 22 310 lei; B: 1122,5 a 230 lei; C: 12 682 a 20 lei.

Cîștigătorii celor 3 premii a 200 000 lei sînt următorii: Cordoș Ioan din Bistrița, Chirilă Neculai din Lupeni și Lazariuc Toader din București.

PREMIILE SUPLIMENTARE: categoria I: 6 variante din care 5 autoturisme prin tragere la sorți și un premiu în bani în valoare de 10 000 lei; a II-a: 109 variante a 1 000 lei; a III-a: 446,5 variante a 100 lei.

PREMIILE SPECIALE: categoria B: 2 autoturisme „Volga" — Crețu I. Corneliu — Tr. Măgurele și Buznea Neculai — Bîrlad; categoria C: 9 autoturisme „Renault 10 Major" — Isuf Constantin — Făgăraș; Opran Silvia — București; Gherescu Zaharia — Caransebeș; Toderean Iosif — Dej; Costandache Gheorghe — Iași; Hejaș Ștefan — Reghin; Guran Constantin — Băbeni, jud. Vîlcea; Drăgnescu Elena — București și Păsăroiu Constantin — București; categoria D: 15 autoturisme prin tragere la sorți și 348 variante a 500 lei; categoria E: 6 606 variante a 50 lei.

LOTO

tragerea din 18 octombrie 1968

5	28	8	77	70	43
50	11	60	88	42	54

Fond de premii: 858 119 lei.

telex-radio-telefon

In meci internațional amical de fotbal, la Lyon, echipa Spaniei a dispus de cea a Franței cu 3—1 (1—0). Punctele oaspeților au fost marcate de Pirri, Ufarte și Luiz, iar pentru gazde a marcat Blanchet. Au asistat 40.000 de spectatori.

■

Alte întîlniri internaționale de fotbal: la Copenhaga, Danemarca-Scoția 0—1 (a marcat Lennox, min. 70); la Roma, Italia-Franța 0—1 (tineret).

■

In turneul olimpic (demonstrativ) de tenis de la Guadalajara, s-au înregistrat rezultatele: Orantes (Spania)-Pietrageli (Italia) 2—6, 6—1, 6—3, 7—5; Gisbert (Spania)-McManus (S.U.A.) 6—2, 8—6, 6—2; Zarazua (Mexic)-J. Ulrich (Danemarca) 6—4, 6—1, 6—1

■

In cadrul turneului internațional de judo de la Basel, victoria la categoria grea a fost obținută de elvețianul Erich Gubel, clasat înaintea cehoslovacilor Oldrich Hejmanek și Helmut Runczewski.

■

Au fost programate o serie de meciuri din turul II al „C.O.T.", *la fotbal.* Una dintre cele mai echilibrate întîlniri, Sporting Lisabona-Newcastle United, se va disputa la 30 octombrie la Lisabona și 20 noiembrie la Newcastle. Datele a 9 meciuri — printre care și cel dintre F. C. Argeș și Göztepe Izmir — nu sînt încă fixate.

■

Turneul internațional de volei feminin de la Leipzig a fost cîștigat de echipa S. K. Leipzig cu 6 p. Urmează: Dynamo Berlin 5 p, DHfK Leipzig 4 p, AZS Gdansk 3 p.

■

La Varșovia, a început un turneu internațional de judo la care participă sportivi din Bulgaria, Cehoslovacia, R. D. Germană și Polonia. Pe echipe, victoria a revenit formației Letnik Varșovia. Concursul continuă cu întrecerile individuale.

■

In turul final al „Cupei Europei centrale" la fotbal, campioana Cehoslovaciei, Spartak Trnava, a învins pe teren propriu cu 1—0 (0—0) pe Steaua roșie Belgrad.

■

Echipa Institutului de aviație din Moscova a cucerit titlul de campioană de handbal masculin a U.R.S.S. Pe locurile următoare s-au clasat Kuntevo (Moscova) — campioana de anul trecut — și „Aluminstroi" Zaporojeț. Echipa cîștigătoare va participa la „Cupa Campionilor Europeni" la handbal.

A XVIII-a OLIMPIADĂ DE ȘAH

ECHIPA ROMÂNIEI ARE ADVERSARI PUTERNICI ÎN PRELIMINARII

LUGANO, 18 (prin telex). — În seara zilei de joi a avut loc deschiderea oficială a celei de a XVIII-a ediții a Olimpiadei de șah. În prealabil, comitetul de organizare a competiției a procedat la tragerea la sorți pentru repartizarea celor 56 de echipe participante în grupele preliminare. *Echipa României face parte din grupa a 6-a, alături de reprezentativele: R. F. a Germaniei, Braziliei, Elveției, Norvegiei, Liban, Porto Rico și Hong Kong.* Primele două clasate se califică pentru turneul final.

Specialiștii consideră drept apreciabile șansele șahiștilor români de a se califica în finală, cu toate că ei concurează într-una din cele mai echilibrate grupe. Foarte puternică este formația vest-germană (cu marii maeștri Unzicker, Schmid și Darga), ca și cele ale Braziliei (cu Mecking la prima masă) și Norvegiei. De asemenea, Elveția, echipa țării gazdă, emite pretenții de calificare.

În primul meci din preliminarii, cu Hong Kong-ul, în reprezentativa României vor juca Fl. Gheorghiu, V. Ciocîltea, Th. Ghițescu și D. Drimer.

A XIX-a OLIMPIADĂ MEXICO 68

DE LA O ZI LA ALTA

Ziua a V-a a întrecerilor atletice a fost net dominată de fantastica probă de triplusalt, în care proaspătul record mondial și olimpic (17,10, Gentile la calificări) a fost întrecut de patru ori consecutiv (17,22 Gentile, 17,23 Saneev, 17,27 Prudencio, 17,39 Saneev), iar al șaselea clasat a sărit peste 17 metri! Fostul recordman mondial și dublu campion olimpic, polonezul Jozef Schmidt, nu a putut ocupa decît locul 7, deși actuala sa cifră este superioară celor cu care a cucerit medalia de aur la Roma și la Tokio. Din păcate, recordmanul nostru, Șerban Ciochină, s-a accidentat, neputîndu-și etala posibilitățile.

Dacă triplusaltul a fost proba centrală a zilei, nu putem însă trece cu vederea nici aruncarea ciocanului sau cursa de 5000 m, ale căror dispute pentru supremație au putut fi urmărite în amănunt pe micile ecrane. La ciocan s-au impus aruncătorii unguri care, în afara titlului olimpic al lui Zsivotzky, au mai cucerit și medalia de bronz (Lovas) și locul 5 (Eckschmidt). La 5000 m s-a spulberat și ultima speranță a marelui Ron Clarke.

Consemnăm înfrîngerea marilor favorite Rita Schmidt și Antonina Okorokova la săritura în înălțime de către bijutiera din Praga, Miloslava Rezkova.

AL ȘASELEA CLASAT LA TRIPLU — 17 METRI!

TRIPLUSALT: 1. Viktor Saneev (U.R.S.S.) 17,39 (rec. mondial și olimpic) — **campion olimpic**, 2. Nelson Prudencio (Brazilia) 17,27, 3. Giuseppe Gentile (Italia) 17,22, 4. Arthur Walker (S.U.A.) 17,12, 5. Nikolai Dudkin (U.R.S.S.) 17,09, 6. Philipp May (Australia) 17,02, 7. Jozef Schmidt (Polonia) 16,89, 8. Mamadou Mansour Dia (Senegal) 16,73... 13. Șerban Ciochină (România) 15,62.

CIOCAN: 1. Gyula Zsivotzki (Ungaria) 73,36 (rec. olimpic) — **campion olimpic**, 2. Romuald Klim (U.R.S.S.) 72,82, 3. Lazar Lovas (Ungaria) 69,78, 4. Takeo Sugawara (Japonia) 69,78, 5. Sandor Eckschmidt (Ungaria) 69,46, 6. Ghenadi Kondrașov (U.R.S.S.) 69,08, 7. Reinhardt Theimer (R.D.G.) 68,84, 8. Helmut Baumann (R.D.G.) 68,26.

ÎNĂLȚIME FEMEI: 1. Miloslava Rezkova (Cehoslovacia) 1,82 — **campioană olimpică**, 2. Antonina Okorokova (U.R.S.S.) 1,80, 3. Valentina Kozir (U.R.S.S.) 1,80, 4. Jaroslava Valentova (Cehoslovacia) 1,78, 5. Ritta Schmidt (R.D.G.) 1,78, 6. Maria Faithova (Cehoslovacia) 1,78, 7. Karin Schulze (R.D.G.) 1,76, 8. Ilona Gusenbauer (Austria) 1,76.

110 M GARDURI: 1. Willie Davenport (S.U.A.) 13,3 (rec. olimpic egalat) — **campion olimpic**, 2. Ervin Hall (S.U.A.) 13,4, 3. Eddy Ottoz (Italia) 13,4 (rec. european), 4. Leon Coleman (S.U.A.) 13,6, 5. Werner Trzmiel (R.F.G.) 13,6, 6. Bo Forssander (Suedia) 13,7, 7. Marcel Duriez (Franța) 13,7, 8. Pierre Schoebel (Franța) 14,0.

5 000 M: 1. Mohamed Gammoudi (Tunisia) 14:05,0 — **campion olimpic**, 2. Kipchoge Keino (Kenia) 14:05,2, 3. Naftali Temu (Kenia) 14:06,4, 4. Juan Martinez (Mexic) 14:10,8, 5. Ron Clarke (Australia) 14:12,4, 6. Wohib Maresha (Etiopia) 14:17,6, 7. Nikolai Sviridov (U.R.S.S.) 14:18,4, 8. Fikru Deguefu (Etiopia) 14:19,0.

50 KM MARȘ: 1. Christoph Höhne (R.D.G.) 4h 20:13,6 — **campion olimpic**, 2. Antal Kiss (Ungaria) 4h 30:17,0, 3. Larry Young (S.U.A.) 4h 31:35,4, 4. Peter Selzer (R.D.G.) 4h 33:09,8, 5. Stig Erik Lindberg (Suedia) 4h 34:05,0, 6. Vittorio Visini (Italia) 4h 36:33,2, 7. Bryan Eley (M. Britanie) 4h 37:32,2, 8. Zuniga Pedraza (Mexic) 4h 37:51,4.

BOLLA ȘI STINGU ÎNVINGĂTORI LA „LIBERE"

La patinoarul Insurgentes au început întrecerile de lupte libere. La startul acestora s-au prezentat, printre alții, campionii olimpici Enio Vilcev și Prodan Gardjev (Bulgaria), Alexandr Medved (U.R.S.S.), campionii mondiali Shigeo Nakata și Masaaki Kaneko (Japonia), Ali Aliev și Elken Tedeev

joi 17 octombrie

(U.R.S.S.), Daniel Sautin-Robin (Franța), Ahmet Ayik și Mahmut Atalai (Turcia), campionii europeni Baiu Baiev (Bulgaria), Zarbeg Beriașvili și Iuri Sahmuradov (U.R.S.S.) și medaliați la alte mari competiții internaționale.

Dintre sportivii noștri, care concurează la acest stil, cea mai bună comportare în meciurile din primul tur a avut-o Fr. Bolla. El l-a întîlnit pe iranianul M. Mehdizadeh, campion mondial în 1962 și 1965 și clasat pe locul IV la Olimpiada de la Tokio. Bolla și-a dominat net adversarul, care, în cele din urmă, a și fost descalificat.

Bine a concurat și „greul" Ștefan Stîngu care a reușit să-l învingă prin tuș pe francezul J. Uytterhae — locul II la Jocurile Mediteraneene de anul trecut.

RECORDURI MONDIALE ÎN PRIMELE STARTURI ALE ÎNOTĂTORILOR

Au fost decernate primele titluri olimpice în concursul înotătorilor. Cele două finale, 4x100 m liber bărbați și 4x100 mixt femei au revenit sportivilor americani la capătul unor întreceri extrem de interesante. In proba feminină, de pildă, după 3 schimburi, ștafetele SUA și Australiei se aflau la egalitate, și numai cursa excepțională a Susanei Pedersen a dus echipa sa pe primul loc. Intrecerea craulițtilor a fost dominată încă de la primul schimb de cvartetul american. Zac Zorn (53,4) a luat un avantaj serios asupra adversarilor săi, iar Rerych, Spitz și Walsh l-au menținut cu toată revenirea puternică a sovieticului Ilicev în cel de-al 4-lea schimb. Rezultate tehnice:

4x100 m liber bărbați: 1. S.U.A. (ZAC ZORN 53,4, STEVE RERYCH 52,8, MARK SPITZ 52,7, KEN WLASH 53,8) 3:31,7 (rec. mondial) — campioană olimpică, 2. U.R.S.S. (Belizi-Gojman, Mazanov, Kulikov, Ilicev) 3:34,2 — rec. european, 3. Australia (Rogers, Cusak, Windle, Wenden) 3:34,7, 4. M. Britanie 3:38,4, 5. R.D.G. 3:38,8, 6. R.F.G. 3:39,0, 7. Canada 3:39,2, 8. Japonia 3:41,5.

4x100 m mixt femei: 1. S.U.A. (KAYE HALL 67,8, CATIE BALL 1:16,3, ELIE DANIELS 64,8, SUE PEDERSEN 59,4) 4:28,3 (rec. mondial) — campioană olimpică, 2. Australia (Watson, Playfair, McClements, Steinbeck) 4:30,0, 3. R.F.G. (Kraus, Fromater, Hustede, Reineck) 4:36,4, 4. URSS 4:37,0, 5. R.D.G. 4:38,0, 6. M. Britanie 4:38,3, 7. Olanda 4:38,7, Ungaria 4:42,9.

Victor Saneev, noul recordman al lumii la triplu salt

Telefoto: A.P.-AGERPRES

STATU QUO LA HOCHEI PE IARBĂ

Prea puține modificări în clasamentele grupelor turneului de hochei pe iarbă după etapa a 4-a încheiată cu următoarele rezultate: RFG — RDG 3—2 (1—1), Noua Zeelandă — Japonia 1—0 (1—0), Belgia — Mexic 4—0 (1—0), India — Spania 1—0 (1—0) în grupa A; Pakistan — Argentina 5—0 (4—0), Franța — M. Britanie 1—0 (0—0), Australia — Malaezia 2—0 (2—0), Kenya — Olanda 2—0 (1—0) în grupa B.

Clasament — *grupa A:* 1. Noua Zeelandă 7 p, 2. India 6 p, 3. RFG 6 p, 4. Belgia 4 p, 5. Spania 4 p, 6. Japonia 3 p, 7. RDG 2 p, 8. Mexic 0 p. *Grupa B:* 1. Pakistan 8 p, 2. Australia 5 p, 3. Kenya 5 p, 4. Olanda 4 p, 5. M. Britanie 3 p, 6. Malaezia 3 p, 7. Franța 3 p, 8 Argentina 1 p.

LA POLO...

Cuba — SUA 6—6 (2—3, 1—1, 1—0, 2—2) și Ungaria — Spania 7—1 (1—0, 3—0, 2—0, 1—1) în grupa A; Iugoslavia — Mexic 9—0 (2—0, 3—0, 1—0, 3—0) și Olanda — Japonia 9—1 (1—0, 3—0, 1—1, 4—0) în grupa B.

ECHIPA MASCULINĂ A CEHOSLOVACIEI LA A TREIA VICTORIE

Una din întrecerile decisive ale turneului masculin a pus față în față selecționatele Cehoslovaciei și Japoniei, neînvinse pînă în acel moment. Formația niponă a început partida într-un ritm formidabil (15—3 și 15—2), lăsînd impresia că va realiza o victorie facilă în mai puțin de jumătate de oră. In cel de al treilea set, voleibaliștii cehoslovaci au avut o revenire memorabilă. Ei și-au impus încetul cu încetul ritmul cel mai convenabil și, cîștigînd următoarele trei seturi (15—12, 15—12, 15—11), campionii mondiali au realizat cel de al treilea succes consecutiv, care le conferă deosebite șanse în dobîndirea medaliilor de aur. Alte rezultate:

Polonia — Belgia (m) 3—0 (6, 5, 8), SUA — Brazilia (m) 3—0 (12, 7, 10), Coreea de Sud — SUA (f) 3—1 (9, 13, —6, 5), URSS — Peru (f) 3—0 (4, 9, 9).

DUPĂ 4 REGATE...

... la ele 5 categorii ale întrecerilor de yahting conduc:

Clasa Star: 1. L. North (SUA) 11,4 p, 2—3. F. Cavallo (Italia) și E. Bernet (Elveția) 40 p. 4. J. Albrechtosn (Suedia) 45 p.

Clasa Finn: 1. V. Mankin (URSS) 15,7 p, 2. H. Raudaschl (Austria) 39,4 p, 3. P. Soria (Franța) 51 p, 4. J. Wingwist (Finlanda) 60 p.

Clasa Dragon: 1. G. Friederichs (SUA) 14,7 p, 2. Borowski (RDG) 16,7 p, 3. A. Birch (Danemarca) 30,7 p, 4. J. Cuneo (Australia) 40 p.

Clasa 5,5 m: 1. U. Sunderlin (Suedia) 3 p, 2. L. Noveraz (Elveția) 16 p, 3. R. Aisher (M. Brit.) 28,4 p, 4. R. Harmstorf (RFG) 33,7 p.

Clasa „F.D.": 1. U. Libor (RFG) 11,7 p, 2. B. Lofterod (Norvegia) 30,7 p, 3. R. Pattison (M. Brit.) 39 p, 4. R. Conrad (Brazilia) 46,7 p.

MEDALIILE S-AU DECIS LA CÎNTAR

HALTERE. Cei doi reprezentanți sovietici, Boris Selițki și Vladimir Beliaev, au dominat cu autoritate întrecerile categoriei mijlocii, pe care au încheiat-o cu un nou record olimpic (v.r. Plukfelder — 475 kg — Tokio 1964).

Campionul de acum patru ani, cehoslovacul Hans Zdrajila (atunci concurent la semimijlocie) a urcat cu o categorie de greutate dar a... coborît cinci locuri în clasament.

REZULTATE TEHNICE: 1. **Boris Selițki (U.R.S.S.)** 485 kg, 2. **Vladimir Beliaev (U.R.S.S.)** 485 kg, 3. **Norbert Ozimek (Polonia)** 472,5 kg, 4. **G. Veres (Ungaria)** 472,5 kg, 5. **Karl Arnold (R. D. Germană)** 467,5 kg, 6. **H. Zdrajila (Cehoslovacia)** 442,5 kg.

Medalia de aur cît și cea de bronz au fost decise „la cîntar".

PAWLOWSKI — CAMPION LA SABIE

Polonezul **Jerzy Pawlowski**, nelipsit din rîndul fruntașilor scrimei mondiale din 1954 încoace (!), este noul campion olimpic la sabie, performanță pe care a realizat-o pentru prima oară. In turneul final el a colecționat 4 victorii, la fel ca și sovieticul **Mark Rakita**, campionul mondial al probei. In baraj, Pawlowski a fost mai activ și a cîștigat cu 5—4. Pe locul 2 — **Mark Rakita** (U.R.S.S.) tot cu 4 victorii (d.b.), iar pe locul 3 **Tibor Pezsa** (Ungaria), campionul olimpic de la Tokio, cu 3 victorii — 6 t.p.

Iată și clasamentul în continuare: 4. **Vladimir Nazlimov** (U.R.S.S.) 3 victorii — 7 t.p.; 5. **Rolando Rigoli** (Italia) o victorie; 6. **Jozef Nowara** (Polonia) — nici o victorie.

De notat că pentru locul 3 nu s-a mai tras asalt de baraj, juriul stabilind medaliatul cu bronz după tușe.

DE LA O ZI LA ALTA

Alte rezultate: *cat. 78 kg* M. Atalai (Turcia) b.p. S. Combs (S.U.A.), D. Robin (Franța) b.p. J. Martinetti (Elveția); *cat. 87 kg:* P. Gadjev (Bulgaria) egal T. Pekhman (S.U.A.), G. Holloși (Ungaria) b.p. U. Marcheggiani (Italia); *cat. 97 kg:* N. Neguț (România) p.p. Z. Kawano (Japonia), S. Lomidze (URSS) b.p. H. Kiehl (R.F.G.); *cat. +97 kg* A. Medved (URSS) b. tuș G. Yilmaz (Turcia), O. Duraliev (Bulgaria) b. tuș Y. Isogay (Japonia).

17 ALERGĂTORI PESTE RECORDUL OLIMPIC!

Cum era de așteptat, titlul de campion olimpic în proba de 1 000 m cu start de pe loc a revenit francezului **Pierre Trentin**. Performanța sa: 1:03,91 — medie orară 56,338 km! Rezultatul constituie **un nou record olimpic** (de altfel, 17 concurenți au realizat performanțe mai bune decît recordul olimpic de 1:07.27 aparținînd din 1960 lui Sante Gaiardoni) **un nou record al lumii** (vechiul record mondial: 1:04,61, aparținea italianului G. Sartori și fusese stabilit la 21 octombrie 1967 la Ciudad de Mexico). Pe locurile următoare s-au clasat campionul mondial N. Fredborg (Danemarca) 1:04,61; J. Kieczkowski (Polonia) 1:04,63; G. Sartori (Italia) 1:04,65; R. Gibbon (Trinidad-Tobago) 1:04,66; L. Loeveseyn (Olanda) 1:04,84; J. Lovell (Canada) 1:05,18; S. Kravțov (U.R.S.S.) 1:05,21.

In sferturile de finală ale probei de urmărire individuală (4 000 m) s-au înregistrat rezultatele: Kurmann (Elveția) 4:45,94 învinge pe Crapez (Belgia) 4:49,99; Hilsman (Australia) 4:41,66 învinge pe Trevino (Mexic) 4:42,40; Rebillard (Franța) 4:39,87 învinge pe Kratzer (R.F.G.) 4:41,43; Frey (Danemarca) 4:37,54 (cea mai bună performanță din toate timpurile!) învinge pe Chemello (Italia) 4:42,29.

Emil Rusu a fost prezent și el la startul probei de urmărire individuală, fiind depășit copios de adversar. Timpul învingătorului său (Hilsman — Australia) 4:41,10 (medie orară 51,225 km/h), cel al lui Emil 4:56,76, (medie orară 49,525 km).

In finala probei de sărituri de la trambulină (f) s-au calificat: King (SUA) 98,17 p, Pogojeva (URSS) 97,50 p, Gossick (SUA) 97,32 p, O'Sullivan (SUA) 95,58 p, Ducikova (Cehoslovacia) 91,57 p, Gulbin (RDG) 90,56 p, Baraldi (Mexic) 90,47 p, Anokina (URSS) 90,36 p, Baklanova (URSS) 88,89 p, Wierniuk (Polonia) 87,62 p, Boys (Canada) 86,86 p, și Hilbert (RFG) 86,83 p.

COLUMBIA — FRANȚA 2—1 LA FOTBAL!

Se cunosc primele 4 echipe calificate în sferturile de finală. Cea mai mare surpriză a furnizat-o echipa Columbiei care a învins Franța cu 2—1 (2—0). Calificarea însă au obținut-o fotbaliștii francezi, alături de cei mexicani, învingători cu 4—0 (0—0) în fața Guineei. Clasament: *1. Franța 4 p (8—4), 2. Mexic 4 p (6—4), 3. Columbia 2 p (4—5), 4. Guineea 2 p (4—9).*

In grupa C, Ungaria — Izrael 2—0 (1—0) și Ghana — El Salvador 1—1 (0—1). Clasament: *1. Ungaria 5 p, 2. Izrael 4 p, 3. Ghana 2 p, 4. El Salvador 0 p.*

BASCHET

După 4 etape, în prima grupă a turneului de baschet, formațiile SUA și Italiei (cîte 8 puncte) sînt neînvinse. Ele sînt urmate de Iugoslavia 7 p, Spania 7 p, Porto Rico 5 p, Panama 5 p, Filipine 4 p, Senegal 4 p.

Intrecerile seriei B sînt dominate de reprezentativele URSS și Braziliei (cîte 8 puncte), de asemenea neînvinse. In urma lor se află: Mexic 7 p, Bulgaria 6 p, Polonia 6 p, Cuba 5 p. Coreea de Sud și Maroc cu 4 p.

Festivitate de premiere la pentatlon modern

Telefoto: A.P.-AGERPRES

AZI la MEXICO

ATLETISM: ora 10 (18) — Greutate (F) (calificări, standard 16,50 m); decatlon B (110 m garduri); ora 10,30 (18,30) — săritura în înălțime B (calificări, standard 2,14 m); ora 10,40 (18,40) — decatlon B (disc); ora 11 (19) — ștafeta 4x100 m B (serii); ora 12,30 (20,30) — decatlon B (prăjină); ora 15,30 (23,30) — 4x100 m F (serii); ora 16 (24) — 4x100 m B (semifinale); decatlon B (suliță); ora 16,40 (24,40) — 4x400 m B (serii); ora 17,20 (1,20) — 1500 m B (semifinale); ora 17,50 (1,50) — **800 m F (FINALĂ)**; ora 18,10 (2,10) — **decatlon B (1500 m).**

BASCHET: ora 9 (17) și ora 17 (1) — meciurile: **S.U.A. — Italia, Panama — Porto Rico, Iugoslavia — Spania, Filipine — Senegal** (grupa A); **U.R.S.S. — Mexic, Uruguay — Brazilia, Bulgaria — Polonia, Coreea de Sud — Maroc** (grupa B).

BOX: ora 13 (21) și ora 17 (1) — meciuri eliminatorii.

CANOTAJ: de la ora 10 (18) — **Finalele** pentru locurile 1—6 în cele 7 probe.

CĂLĂRIE: ora 9,30 (17,30) — proba completă (dresajul).

CICLISM: ora 10 (18) — viteză — eliminatorii, serii și sferturi de finală; 4000 m urmărire pe echipe (calificări); ora 14 (22) — viteză (semifinale și finale); 4000 m urmărire pe echipe (sferturi de finală).

HALTERE: ora 10 (18) și ora 16 (24) — întreceri în cadrul grupelor A și B la **categoria grea (FINALA).**

HOCHEI PE IARBĂ: de la ora 10 (18) — **Pakistan — Anglia, Australia — Franța, Kenya — Argentina, Olanda — Malaezia** (grupa B).

LUPTE LIBERE: ora 10 (18) și ora 17 (1) — meciuri eliminatorii și **FINALE.**

NATAȚIE: ora 10 (18) — 200 m mixt B (serii), 400 m liber F (serii); ora 17 (1) — sărituri de la trambulină B (eliminatorii), **100 m bras F (FINALĂ), 100 m bras B (FINALĂ), 100 m liber F (FINALĂ), 100 m liber B (FINALĂ).**

POLO: ora 10 (18) și ora 15,30 (23,30) — **U.R.S.S. — Spania, Italia — Mexic, Brazilia — R.F.G., Grecia — R.A.U., S.U.A. — Ungaria, Olanda — Iugoslavia.**

SCRIMĂ: ora 8,30 (16,30) — floretă F individual (preliminarii); ora 9 (17) — floretă B echipe (eliminatorii și semifinale); ora 16 (24) — floretă B echipe (finalele pentru locurile 5—6 și 3—4); floretă F (preliminarii); ora 19 (3) — **floretă B echipe (FINALĂ).**

TIR: ora 8,30 (16,30) — **armă liberă calibru redus 60 f. culcat (FINALĂ)** și talere.

VOLEI: ora 10 (18) și ora 17 (1) — **Japonia — Mexic** (B), **Polonia — U.R.S.S.** (B), **Japonia — Cehoslovacia** (F), **Belgia — R.D.G.** (B), **Bulgaria — S.U.A.** (B), **Mexic — Polonia** (F), **Brazilia — Cehoslovacia** (B).

YAHTING: ora 12 (20) — Regata a V-a.

TRICOLORII ÎN ÎNTRECERE

SCRIMĂ: Echipa masculină de floretă (IONEL DRÎMBĂ, MIHAI ȚIU, TĂNASE MUREȘANU, IULIU FALB și ȘTEFAN HAUKLER) participă la întrecerile eliminatorii; echipa feminină de floretă (OLGA SZABO, ECATERINA IENCIC, ILEANA DRÎMBĂ, ANA ENE, MARIA VICOL) concurează la întrecerile eliminatorii.

TIR: ION DUMITRESCU și GHEORGHE FLORESCU sînt înscriși la talere, iar la armă liberă calibru redus 60 f. culcat vor lua startul doi trăgători dintre următorii patru: MARIN FERECATU, NICOLAE ROTARU, ION OLARESCU, ȘTEFAN CABAN.

ATLETISM: ILEANA SILAI participă în finala cursei de 800 m.

Pe micul ecran

17—18,30: Înregistrări de la întrecerile din 18 octombrie.

23,30—2,30: Transmisie directă de la atletism.

DIXIT!

MOHAMED GAMMOUDI

„Primul meu obiectiv în această cursă a fost să dejoc planul kenienilor și al etiopienilor. In al doilea rînd, am căutat să nu permit alergătorilor cu finiș puternic să mă întreacă. Iată de ce am accelerat după 4 000 metri și am destrămat plutonul. Trebuie să precizez că, abia în ultimul tur, am simțit cu adevărat că victoria nu-mi mai poate scăpa.

Succesul meu se datorește, indiscutabil, repetatelor stagii de pregătire pe care le-am făcut în ultimii trei ani la Font-Romeu. Fără această pregătire la altitudine un alergător dintr-o țară de cîmpie nu ar putea realiza un rezultat de valoare la Mexico".

MILOSLAVA REZKOVA

„Nu am fost sigură că voi obține un asemenea succes. In ultima vreme, pregătirea mea s-a făcut în condiții mai dificile. Victoria mă bucură nespus de mult și îmi întărește speranța că, peste un an, aș putea să îmbunătățesc excelentul record mondial al românceI Iolanda Balaș (1,91 m). Imediat după terminarea Jocurilor Olimpice, voi încerca să mă pregătesc în acest scop și va trebui, în cele din urmă, să izbutesc realizarea unui nou record al lumii".

WILLIE DAVENPORT

„Inaintea finalei de 110 mg eram puțin speriat căci alergarea mea din semifinale nu mă satisfăcuse. Dar după primul gard eram în frunte și, apoi, totul s-a desfășurat așa cum prevăzusem.

Finala aceasta nu este ultima mea alergare ca sportiv amator. Intenționez să mai practic atletismul aproximativ un an. Firește, nu renunț la gîndul de a deveni fotbalist profesionist dar, în acest joc, ai nevoie de o foarte mare viteză așa că voi mai face atletism".

Victoria cehoslovacei Rezkova la săritura în înălțime este considerată ca una din marile surprize ale J.O.

MOMENTUL DRÎMBĂ

(Urmare din pag. 1)

cînd se va vorbi despre scrima românească, se va spune fără nici un fel de dubiu: **atunci cînd Ionel Drîmbă a fost campion olimpic!** *Momentul trebuia să fie consemnat însă și în contemporaneitate.*

Culese la finala de aur

Așa cum **Drîmbă** *a capotat în fața lui* **Noel** *complicînd lupta pentru primul loc al Olimpiadei, tot astfel* **Revenu**, *principalul său adversar, a cedat în fața lui* **Mihai Țiu**. *Cum s-au petrecut faptele? Urmînd întîlnirii pierdute de* **Drîmbă**, *asaltul dintre* **Țiu** *și floretistul francez devenea foarte important deoarece* **Revenu** *culesese două victorii la compatrioții săi, destul de lejer cu 5—1 și 5—2, fiind la egalitate de victorii cu* **Drîmbă**, *dar cu o întîlnire în minus. Cîștigînd la* **Țiu**, *locul prim nu-i mai putea scăpa. Știind acest „amănunt",* **Țiu** *s-a prezentat în fața puternicului său adversar decis să rezolve în favoarea compatriotului său rămas în cursa pentru medalia de aur, întîlnirea cheie care putea să readucă egalitatea pe tabloul general al finalei. Probabil, la calcule asemănătoare se gîndea și* **Revenu** *cînd și-a salutat adversarul potrivit frumosului obicei al scrimei. Dar în clipa următoare* **Țiu** *conducea cu 1—0! Francezul se trezește imediat la realitate și concentrîndu-se refface: 1—1. Și, în continuare alternanța scorului dă tuturor emoții: 2—1 pentru* **Țiu**, *2—2 și iarăși avantaj de partea românului: 3—2. Egalat din nou* **Țiu** *prinde din zbor sau apreciază singur, nimeni nu-și poate da seama, sfatul care flutură pe buzele colegilor săi de echipă:* **Țiu trebuie** *să se bată, să aibă inițiativa, să-l deranjeze cu temperamentul său exploziv pe francez. Era și momentul deoarece, crezînd probabil în relaxarea lui* **Țiu**, **Revenu** *se lasă surprins de două atacuri fulgerătoare ale românului și atins de două ori, în cîteva scurte secvențe, coboară de pe planșă învins. Situația dezavantajoasă în care se aflase* **Ionel Drîmbă** *a fost restabilită.* **Mihai Țiu**, *cu fața strălucind de pe urma efortului, apare cu un zîmbet larg de sub grilajul măștii sale. Și-a făcut datoria!*

Ileana

Pe bancă se frămîntă micul grup al sportivilor români. Unii mai slabi de înger, nu renunță s-o facă în continuare, **Olga Szabo** *fumează și zice că ea nu ar putea avea răbdarea dovedită de* **Drîmbă**. *S-ar năpusti asupra lui* **Revenu** *orice ar fi! Îl admiră pe* **Ionel** *fără rezervă. „E mare, dintre concurenți, au preferat să măsoare în lung și în lat culoarele sălii, trăgînd piezișcu privirea spre ceea ce se întîmplă pe planșă.* **Maria Vicol** *constată că-și mănîncă pînă la os degetele, dar nu zice ea ca pentru sine.* **Nu poate pierde".** *Și apoi repetă puțin obsedant: „Nu va fi 4—4, nu va fi 4—4, nu va fi 4—4!"*

Cînd începe marea partidă decisivă, tot Olga, guralivă din cauza concentrării nervoase, remarcă: **„Uitați-vă la ei! Amîndoi sînt albi ca varul".** **Ana Ene** *s-a oferit să-mi țină la punct tabloul general. Fiecare caută să facă ceva, cu mîinile, cu picioarele, parcă pentru a-și elibera mintea, Anișoara pronostichează:* **„70% șanse Ionel... 30% Revenu".** *Olga acceptă imediat împărțirea. Se putea oare altfel? Am început și eu să-mi exprim opiniile, deși mă încurcă încă destul de serios bateria de becuri albe, roșii și verzi, ca să nu mai zic nimic despre arbitri. Singura care tace este* **Ileana Drîmbă**. *Ca și cum pe planșă nu s-ar afla soțul ei, ca și cum ea știe mai puțin decît noi toți despre el și despre scrimă, ca și cum nu participă la eveniment. Dar, vai, ea participă cel mai mult, dar în felul ei: tăcut și profund transmițîndu-i omului cu care-și împarte viața fluidul ei de voință, limpezimea judecății ei obiective, încrederea ei. Nu știu dacă mă credeți sau dacă mă înțelegeți; această fată nu a scos o singură vorbă, dar a participat la fiecare tușă, neluîndu-și ochii de pe planșa pe care evoluează Ionel. E alături de el cu toată ființa și tremură pentru tot ceea ce se întîmplă acolo, în centrul sălii „Magdalena Mixhuca", cînd Ionel a fost nedreptățit de arbitri, cînd Ionel a căzut de pe podium (și asta s-a întîmplat de două ori și putea să fie destul de grav pentru* **Drîmbă**). *In tot acest timp Ileana n-a spus nimic... In ultimele clipe ale întrecerii, cînd* **Revenu** *a egalat la 4, Ileana a scăpat o spaimă din gîtlejul ei tăcut pînă atunci, un sfat, o prevenire, o teamă pentru cel drag:* **„Să nu faci asta!".** *Desigur era o referire tehnică pe care Ionel a auzit-o pe lungimea de undă a subconștientului și pe care a respectat-o. In clipa următoare ataca el și devenea campion!...*

Ileana nu scosese decît patru vorbe scurte, șuerate mai mult decît rostite. In schimb venise îmbrăcată la sală ca pentru o sărbătoare iar eu o vedeam pentru prima oară cu părul lăsat pe spate și nu strîns lipit de cap. Mi-a fost limpede în acel moment că Ileana se gătise astfel pentru a-l sărbători pe Ionel pentru victoria în care ea credea poate mai mult decît el. Și, într-adevăr, iat-o acum agățată de gîtul lui... Cum o fi ajuns acolo?

Predecesorii lui Drîmbă

1900 — Coste (Franța), 1904 — Fonst (Cuba), 1912 — Nadi (Italia), 1920 — Nadi (Italia), 1924 — Ducret (Franța), 1928 — Gaudin (Franța), 1932 — Marzi (Italia), 1936 — Gaudini (Italia), 1948 — Buhan (Franța), 1952 — D'Oriolo (Franța), 1956 — D'Oriola (Franța), 1960 — Jdanovici (U.R.S.S.), 1964 — Franke (Polonia).

Tiparul I. P. „Informația", str. Brezoianu nr. 23—25, București

40368

PROLETARI DIN TOATE ȚĂRILE, UNIȚI-VĂ!

Redacția și administrația: str. Vasile Conta nr. 16, tel. 11.10.05, interurban 72 și 286. Telex sportrom buc. 180.

sportul

4 pagini 30 bani

Anul XXIV — Nr. 840 (5774) ZIAR AL CONSILIULUI NAȚIONAL PENTRU EDUCAȚIE FIZICĂ ȘI SPORT Duminică 20 octombrie 1968

Seria succeselor românești la J.O. continuă:

ILEANA SILAI — MEDALIA DE ARGINT LA 800 M

CUNUNA DE AUR A UNEI STRĂLUCITE CARIERE...

● Îngrijorare la masa presei ● O fată se joacă cu discul ● Cîteva clipe de emoție și... 58,28 m ! ● Începe duelul cu Illgen ● Urmărirea atletei noastre continuă pe o ploaie torențială ● Și încă zece tentative pînă la o nouă întrerupere a probei ● Prima aruncare a Liei nu va fi depășită de nimeni

Lia și discul său de aur

LIA MANOLIU. S-a născut la 25 aprilie 1932. Înălțime 178 cm, greutate 85 kg. Inginer. Căsătorită cu Mihai Raica, fost campion și recordman național la greutate și disc, care-i este și antrenor. Face parte din clubul Metalul București. Este maestră emerită a sportului din 1964. Primii pași pe terenul de sport i-a făcut în anul 1946 ca jucătoare de baschet (a fost selecționată și în lotul național), volei și tenis de masă. A fost elevă a profesoarei **Angela Filip**, dar cel care a îndrumat-o spre disc a fost **Ioan Baicu**. Primul antrenor **E. L. Bran**.

În decursul îndelungatei sale cariere a cîștigat de 11 ori titlul de campioană a țării și de 6 ori pe cel balcanic. Deține recordul republican cu 59,22 m (stabilit la Balcaniada din acest an).

A luat parte la cinci ediții consecutive ale Olimpiadei: 1952 (VI — 42,65 m), 1956 (IX — 43,90 m), 1960 (medalie de bronz — 52,36 m), 1964 (medalie de bronz — 56,97 m), 1968 (medalie de aur și record olimpic cu 58,28 m).

PREDECESOARELE LIEI LA AURUL OLIMPIC

1928 — Konopacka (Polonia) 39,62 m — record olimpic; 1932 — Copeland (S.U.A.) 40,58 m — rec. olimpic; 1936 — Mauermayer (Germania) 47,63 m — rec. olimpic; 1948 — Ostermeyer (Franța) 41,92 m; 1952 — Romașkova-Ponomareva (U.R.S.S.) 51,42 m — rec. olimpic; 1956 — Fikotova (Cehoslovacia) 53,69 m — rec. olimpic; 1960 — Ponomareva (U.R.S.S.) 55,10 m — rec. olimpic; 1964 — T. Press (U.R.S.S.) 57,27 m — rec. olimpic.

I-a fost dat Liei Manoliu să înscrie cea mai frumoasă pagină din istoria atletismului românesc, vineri seara, pe stadionul olimpic din Mexico, acolo unde excelenta noastră campioană a reușit să-și împlinească visul de o viață al oricărui sportiv: *cucerirea medaliei de aur a J.O.* Istoria acestei aventuri, care a început cu peste 20 de ani în urmă, va fi scrisă, fără nici un fel de dubiu, nu numai pentru că va cuprinde în ea firul unei prodigioase cariere sportive, ci pentru că va fi deopotrivă un admirabil exemplu de calități spirituale, fericit reunite în persoana unei atlete desăvîrșite, așa cum este inginer Lia Manoliu. Povestea vieții ei va corespunde și unei perioade de dezvoltare a însuși sportului din țara noastră, dar nu va avea un capitol final deoarece, sînt sigur, chiar mai înainte de a fi vorbit cu ea după extraordinara sa performanță, că Lia nu va părăsi încă arena.

Îi doresc s-o revedem în cercul de aruncări și peste 4 ani, la München, și nu numai în cerc ci chiar pe podium! Dar să vă relatez cum s-a desfășurat acest concurs dramatic, nu atît prin capacitatea sportivă a celor care se înfruntau, cît mai ales prin întreaga ambianță a zilei atletice de vineri, prin particularitățile desigur unice ale disputei sportive pentru cucerirea medaliilor olimpice la proba de aruncarea discului femei. După cum se știe, nu s-a mai organizat concursul preliminar de calificare, mergîndu-se, din cauza numărului atletelor înscrise, direct la finală. Aceasta a început, potrivit programului, la ora 15,30 (ora locală), cînd pe poarta de est a stadionului a apărut șirul celor 16 aruncătoare de disc, cele mai bune din întreaga lume. Pe lista de concurs Lia Manoliu are numărul 6, iar numărul său de participant olimpic este 212. Două adversare principale are Lia în întîlnirea de astăzi: pe Westermann (RFG), deținătoarea recordului mondial și european și pe Illgen (RDG). Discutînd cu Lia, încă cu multe zile înaintea acestei confruntări extreme care le reunea pe toate trei, ea îmi spunea că, în special, Illgen este cea care poate învinge în final, avînd după părerea ei mai multe calități de concurentă decît Westermann. Poate că această părere a Liei să fi fost formată și din pricină că pe sportiva vest-germană o întîlnise de mai multe ori în acest an, și o învinsese de două ori, în timp ce Illgen cîștigase confruntările directe cu campioana noastră. Oricum, în calculul lui Mihai Raica, soțul și antrenorul Liei, mai intra și maghiara Kleiber și chiar cealaltă reprezentantă a formației R.D. Germane, Otto. Dar cel mai mare adversar al Liei a fost starea sănătății ei, destul de precară în ultimele zile și care, sînt sigur, ar fi împiedicat pe oricare altă atletă să se alinieze în fața celorlalte adversare valide și puse pe fapte mari. Despre acest adversar Lia Manoliu n-a mai vrut să vorbească în ultimele zile lăsîndu-l apoi definitiv la cabină.

Intrarea pe stadion se face ca de obicei în ordinea numărului de concurs. Lia pare calmă. Mi se pare un avantaj pentru ea că aruncă după Westermann și un dezavantaj că este precedată de Illgen. Prin simplă impresie. Westermann pare mai primejdioasă, mai ales datorită marii ei performanțe. Concursul începe cu punctualitate de cronometru și singura care nu execută nici o aruncare din cerc este reprezentanta noastră. Imi crește nivelul îngrijorării și mie și lui Șerban Ciochină cu care urmăresc, de la masa presei, evoluția Liei. Ea pare totuși foarte calmă. Se joacă cu discul, aruncîndu-l în sus și prinzîndu-l cu... mîna stîngă, deci nu cu dreapta ca de obicei.

Prima intră în cerc Anitta Otto (RDG), care trimite discul la 54,40 m. Rezultat bun. Westermann, cu stilul său foarte rapid, bazat pe viteza piruetei, în special, obține doar 54,02 m. De la început întrecerea se situează peste o limită inaccesibilă mediocrității. Pînă la Lia nici un fel de emoție: se aruncă sub 54.

Campioana țării noastre pătrunde în cerc, pentru prima oară de la intrarea sa pe stadion, în trening, se concentrează cîteva momente, își începe

(Continuare în pag. a 3-a)

REPORTAJE ȘI COMENTARII, DE LA TRIMISUL NOSTRU SPECIAL LA A XIX-a OLIMPIADĂ

Noaptea tîrziu, ne-a parvenit rezultatul finalei probei feminine de 800 m plat. Reprezentanta noastră ILEANA SILAI a cucerit medalia de argint, ocupînd locul II cu 2:02,5, în urma americancei Madeleine Manning, 2:00,9. Medalia de bronz a revenit olandezei Maria Gommers, 2:02,6.
(Amănunte în ziarul nostru de mîine).

MAGIE ATLETICĂ

JO

Atletismul se apropie de sfîrșitul programului său, fără îndoială cel mai atractios al întregii Olimpiade, nu numai a celei de aici, dar a tuturor celorlalte, și tabelele recordurilor continuă să fie spulberate, dar nu așa cum se prevăzuse, ci cu mult mai violent. Nu este zi în care să nu se înregistreze asemenea depășiri de recorduri, fie olimpice, fie mondiale, încît nu cred că greșesc, așa cum fac adeseori, justificat tocmai de rapidele și succesivele modificări de cifre, cei însărcinați cu anunțarea pe tabelul electronic a rezultatelor, dacă voi afirma că ediția actuală a Jocurilor va prezenta la sfîrșitul ei un alt tip de atlet decît cel pe care îl cunoscusem numai cu cîteva luni în urmă. Un atlet care să reprezinte, pe un plan general, potențialul fizic al sportivului zilelor noastre. Ei bine, închipuiți-vă un astfel de sportiv capabil să acopere 100 de metri în mai puțin de 10 s (unde a rămas acel 10,2 care-i plafonase pe atîția mari atleți de după Owens și-i îndemnase pe oamenii de laborator ai sportului să afirme că suprema limită a vitezei propriilor noastre picioare se oprește la 10 secunde?), sau pe același atlet acoperind epuizanta distanță de 400 m în mai puțin de 44 de secunde.

Superatletul nostru, care ar fi un fel de decatlonist la etalonul maxim al celorlalți atleți, ar simți un farmec probabil indescriptibil în probele de sărituri, pentru că ele l-ar purta la triplu salt la hotarul celor 18,00 m, în care nu mai îmi este frică să cred acum, iar la lungime — doamne, așa ceva n-am crezut nici cînd am văzut — pînă la granița a 9 m. Nici obstacolele presărate pe diferite distanțe, mai puțin cele foarte lungi, nu-l mai împiedică pe atletul nostru sintetic să sară, cu aceeași dezinvoltură, peste performanțe pînă nu de mult incredibile. Fenomenul se petrece și în atletismul feminin unde, de asemenea, uimirea se împletește cu admirația. Viorica Viscopoleanu începe să amenințe recordurile naționale masculine ale unor ani nu prea îndepărtați, rămînînd totuși așa cum o știm, adică foarte feminină; Lia Manoliu și adversarele ei cele mai valoroase au început să arunce discul tot atît cît îl aruncă și băieții, evident cu cel mai ușor care le este rezervat; semifondistele sînt la limita celor două minute la 800 m, iar în probele de sprint propriu-zis se operează cu din ce în ce mai puține cifre.

Asistăm aici, la Mexic, la o totală bulversare a ceea ce se cheamă record și este pentru prima dată cînd la o Olimpiadă fenomenul se generalizează. Care să fie explicația? Pentru că dacă ar fi să dăm totul pe seama altitudinii, care, între noi fie zis, pînă acum cîteva săptămîni ne cam speria pe mulți, nu am putea considera răspunsul suficient pentru probele de sărituri, unde viteza elanului nu poate crește atît de mult încît să justifice, spre exemplu, cei 9 metri fără ceva ai lui Beamon și nici avalanșa de sărituri peste 17 m la triplu. A crescut, fără nici o îndoială, potențialul vital al sportivilor lumii și nu mă îndoiesc în această privință, ca și la probe mai lungi cum este cea de 5 000 m, se puteau obține rezultate care să stea pe același plan cu altele modificate acum. Dar, pe lîngă asta, ceea ce cred că a hotărît aici schimbarea aproape totală a tabelei recordurilor a fost, pe de o parte, larga participare și, pe de altă parte, maniera în care s-au antrenat pentru această Olimpiadă principalele loturi de atleți. Altitudinea s-a dovedit astfel un resort formidabil care la început i-a amenințat pe sportivi și acum îi răsplătește. Niciodată pînă azi Olimpiada nu a fost pregătită, într-adevăr pe durata unui interval de 4 ani, de către o federație sportivă din lume, deși se afirmă, de obicei și pretutindeni, că „pregătirile au fost începute încă de la..." etc., ca acum. Niciodată efortul fizic al atleților nu a fost supravegheat atît de atent de medicul sportiv și niciodată nu a existat o astfel de consecvență în antrenament și în dirijarea pregătirii. Faptul că la foarte multe probe, de aruncări și sărituri, victoriile și uluitoarele performanțe au fost obținute din primele tentative, uneori chiar în calificări, au zburat recorduri olimpice și mondiale, demonstrează pe de o parte, capacitatea de concentrare maximă pentru probă a atleților, dar și posibilitățile lor fizice și tehnice care le-au îngăduit la începutul efortului sportiv de performanță să fie la limita superioară a propriei lor valori, deci să realizeze ceea ce-și propuseseră dintr-o dată și nu ca o consecință doar a perseverenței lor. Că existau chiar și la acest etalon rezerve, a dovedit-o cel mai bine desfășurarea probei de triplu salt, dar și cea a curselor de 400 m bărbați pe plat sau peste garduri, ca și altele feminine. Prin urmare, Mexicul olimpic ne face să ne gîndim la o reevaluare a potențialului fizic al sportivului de elită, dînd posibilitate tehnicienilor și medicilor de specialitate să știe să îndrume, la capătul perioadei de întreceri de aici, eforturile sportivilor, în lumina unor observații care stabilesc, după părerea mea, cel mai prețios capital al Jocurilor Olimpice din 1968.

Emanuel VALERIU

Ciudad de Mexico, 19 octombrie

NOSTALGIA MEXICULUI...

Ochii noștri îmbătați de fantasticul Olimpiadei au privit ieri după-amiază o partidă de o perfectă banalitate. Nici acțiuni concepute și dezvoltate colectiv, nici explozii de inițiativă și de vervă personală, nici luciditate, nici fantezie, nici atmosferă de înfruntare ambițioasă, nici faze de poartă construite pe reperele unui plan tactic, nimic din aceste atribute care compun un meci adevărat. În schimb, imprecizie, combatanți plictisiți, greșeli de plasament și supunere aproape oarbă în fața zeiței întîmplării.

Jiul nu are jucători de valoare, dar nici nu mai aleargă, nu se mai zbate, nu mai compensează acest standard precar prin întrajutorare și susținere reciprocă. Iar Steaua, în criză de formă prelungită, a devenit o formație sensibilă la virusul mediocrității și se contaminează repede cu el din aer, de aiurea sau de la adversari.

În primele minute, bucureștenii s-au apropiat de poarta lui Stan cu oarecari șanse (Creiniceanu a reluat o centrare a lui Pantea — min. 10); Tătaru a șutat excelent după o încercare solitară — min. 18, iar Pantea a trimis pe lîngă bară după o rapidă colaborare cu Tătaru II. Deci, trei acțiuni notabile, dar nici

Romulus BALABAN

(Continuare în pag. a 2-a)

STEAUA — JIUL 2—0 (2—0)

Stadionul Republicii; timp friguros, burniță; teren bun; spectatori aproximativ 8 000. Au marcat: Voinea (min. 15) și Tătaru (min. 24).

STEAUA: Andrei 8 — Rotaru 6, Sătmăreanu 6, D. Nicolae 7, Vigu 7, Negrea 7, D. Popescu 6, Pantea 7, Tătaru II 9, Voinea 6, Creiniceanu 6.

JIUL: Stan 6 — Talpai 6, Georgescu 6, Stocker 6, Mihai 6, O. Popescu 6 (min. 46 Georgevici 6), Sandu 7, Peronescu 5, Ionescu 5, Libardi 7, Naidin 6.

A condus Mircea Rotaru (Iași) ★★★★★, ajutat la linie de G. Calugherovici (Brașov) și A. Pop (Oradea).

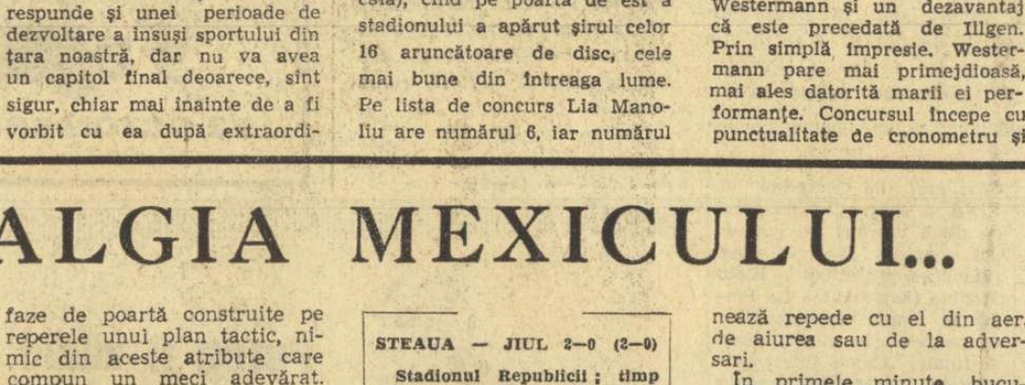

2—0: Tătaru a șutat excelent și acum se întoarce triumfător.
Foto: A. NEAGU

ETAPA DE ASTĂZI A DIVIZIEI NAȚIONALE A

Etapa de astăzi (a XI-a) a Diviziei naționale A de fotbal programează următoarele jocuri:

BUCUREȘTI: Rapid — Universitatea Craiova, pe stadionul „Republicii", de la ora 15.

ARAD: U.T.A. — Dinamo București.

TG. MUREȘ: A.S.A. — Universitatea Cluj.

PITEȘTI: F. C. Argeș — Progresul

PLOIEȘTI: Petrolul — Crișul

CONSTANȚA: Farul — Politehnica Iași.

ÎN RUNDA A 2-a A FINALEI ȘAHISTELOR

Alexandra Nicolau și Elisabeta Polihroniade și-au împărțit punctul într-o remiză de luptă

ORADEA, 19 (prin telefon). — Cea de a doua rundă a finalei campionatului republican feminin de șah a programat o partidă-derbi, între maestrele internaționale Alexandra Nicolau și Elisabeta Polihroniade, foste campioane ale țării. Jocul a început într-o tăioasă variantă de deschidere, care a permis Elisabetei Polihroniade (cu negrele) să cîștige un pion. În continuare, însă, Alexandra Nicolau a recîștigat pionul și — poziția egalîndu-se — cele două adversare au convenit asupra remizei, la mutarea 24.

Actuala deținătoare a titlului, Gertrude Baumstarck, a cîștigat un punct prețios în fața Margaretei Perevoznic, profitînd de inexactitățile comise de aceasta în criză de timp. Suzana Makai a cîștigat la Emilia Chiș, Maria Pogorevici la Hilda Petri, iar Rodica Reicher la Aurelia Solomonovici. Remize s-au încheiat partidele Elena Răducanu — Margareta Teodorescu și Margareta Juncu — Eleonora Gogilea. S-a întrerupt partida dintre Veturia Simu și Maria Desmireanu.

Singura întreruptă din prima rundă, partida Elisabeta Polihroniade — Maria Pogorevici, a dat cîștig albelor. Polihroniade și-a majorat avantajul avut la întrerupere, cînd deținea un pion în plus, cîștigînd în final.

În clasament, după două runde, conduce Gertrude Baumstarck cu 2 puncte. Urmează: Elisabeta Polihroniade, Margareta Teodorescu și Rodica Reicher 1½ p, Suzana Makai și Veturia Simu 1 (1) p, Maria Pogorevici, Alexandra Nicolau, Emilia Chiș și Elena Răducanu 1 p etc.

Derbiul handbaliștilor s-a terminat nedecis

Steaua-Dinamo 9-9

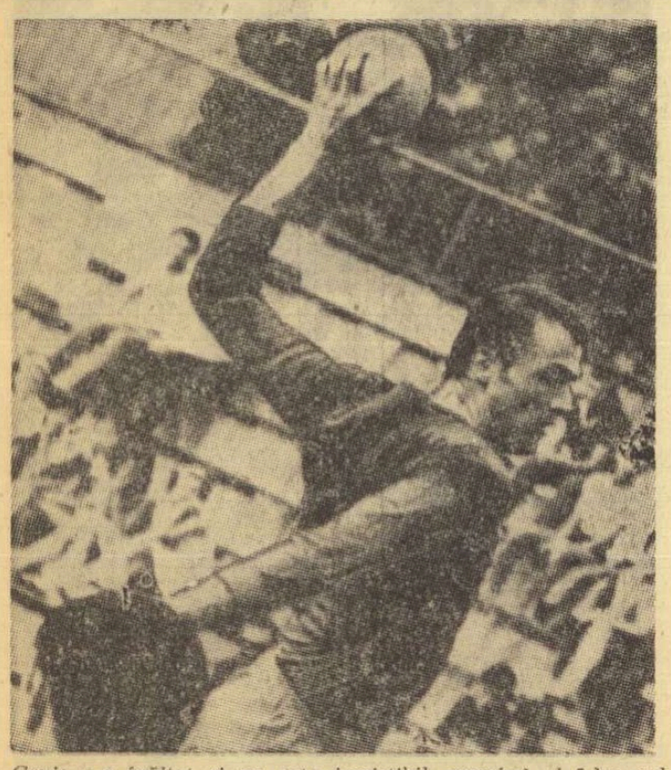

Gruia s-a înălțat și va șuta irezistibil, marcînd al 5-lea gol al echipei sale Foto: N. AUREL

STEAUA și DINAMO și-au împărțit frățește punctele în prima din cele trei manșe ale derbiului handbalului românesc. Și lucru foarte curios, ambele echipe au părăsit terenul adînc nemulțumite de scorul final de pe tabela de marcaj. Campionii pentru faptul de a fi scăpat printre degete victoria (cu mai puțin de 60 de secunde înainte de sfîrșit ei conduceau cu 9—8), iar dinamoviștii pentru „optica" foarte curioasă a arbitrului P. Cirligeanu, care i-a defavorizat net de-a lungul întregului meci. Am fost pur și simplu impresionați de dîrzenia, puterea de luptă și totala dăruire în joc a handbaliștilor celor două echipe, care în condiții grele de joc (teren desfundat), nu și-au menajat nici un moment forțele pentru dobîndirea succesului.

Evoluția scorului, adăugată ambianței în care s-a desfășurat întrecerea (ploaie rece de toamnă) a mărit nota de dramatism a acestei întreceri. La situația de 1—1, Dinamo a marcat de două ori cînd se afla în inferioritate numerică (!), iar Steaua a egalat cu largul concurs al arbitrului. La pauză, 6—4 pentru campioni. După reluare, 7—5 și apoi 7—7, 8—8. În final, Gruia a readus speranța în tabăra sa (9—8), dar șutul magistral al lui Nica (împreună cu Penu cei mai buni oameni ai dinamoviștilor) a restabilit egalitatea.

Foarte slab arbitrajul lui P. Cirligeanu (aprecieri curioase în situațiile de 7 metri și eliminare din joc), care a condus următoarele formații: STEAUA: Dincă — Gruia 4, Iacob, Oțelea, Marinescu 1, Gațu, Goran, Speck, Popescu 3, Coasă 1; DINAMO: Penu — Nica 5, Costache II, Licu 2, Samungi 1, Coman, Moldovan, Papp, Badea 1, Dan Marin.

a. v.

★

Astăzi, de la ora 9, sînt programate pe Stadionul Tineretului meciurile Șc. sp. 2 — Lic. 2 Iași (f), Universitatea București — Constructorul Timișoara (f), Universitatea București — Timișul Lugoj (m) și Șc. sp. 2 — Șc. sp. Constanța (m), iar pe terenul Dinamo, la aceeași oră, meciul Dinamo — Șc. sp. nr. 3 (juniori).

Penicilina Iași și Dinamo învingătoare cu 3-0

Două dintre partidele feminine ale etapei a doua a campionatului diviziei A de volei s-au disputat aseară în sala Dinamo. În deschiderea cuplajului (destășurat, din nou, într-un quasi anonimat) s-au întîlnit **Medicina București și Penicilina Iași**. Meciul, încheiat cu 3—0 (4, 7, 8) pentru Penicilina, a plăcut mai mult datorită jocului variat practicat de ieșence, ale căror combinații, eficace și spectaculoase, sînt gustate de spectatori. Voleibalistele de la Medicina, cu Klein ușor bolnavă, au făcut tot ce au putut ca scorul să nu fie prea sever. Fiindcă, într-adevăr, diferența valorică a fost categoric în favoarea învingătoarelor, de la care au excelat **Căunei** și **Demetriu**.

Deși s-a terminat cu același scor: 3—0 (2, 10, 9) pentru dinamoviste, partida Dinamo—C. P. București a fost mai echilibrată decît prima dar nu a depășit limita calificativului satisfăcător. Poligrafele au evoluat mai bine decît în fața Rapidului și au pus deseori în dificultate pe fostele campioane C.P.B. a avut aseară un blocaj bun și și-a îmbunătățit jocul în atac, însă stă cam slab la preluări și, în general, în apărarea din linia doua. Remarcări: Bogdan, Popescu, Lia Vanea (Dinamo), respectiv Ionescu, Vlădeanu și Crăciun.

Aurelian BREBEANU

Finalele campionatelor republicane

In ziua a treia a finalelor campionatului republican de călărie, care se desfășoară pe baza hipică din Calea Plevnei, s-a disputat ultima probă la categoriile semiușoară, ușoară și mijlocie. După efectuarea barajelor, s-au stabilit următoarele clasamente: *categoria semiușoară*: 1. E. Ionescu (Dinamo), cu Ping-Pong, 0 p. 29,2 sec, 2. D. Mihăilescu (Petrolul Ploiești), cu Potcovar, 0 p, 29,8 sec, 3. E. Borza (A.S.A. Cluj), cu Nimb, 0 p, 33,2 sec; *categoria ușoară*: 1. E. Ionescu, cu Gama 0 p, 29 sec, 2. C. Ilin (Steaua), cu Viteaz, 0 p, 46,2 sec, 3. I. Popa (Steaua), cu Saghia, 4 p, 1:33,9; *categoria mijlocie*: A. Stoica (Petrolul), cu Blond, 0 p, 25,3 sec, 2. V. Pinciu (Dinamo), cu Sondor, 0 p, 27 sec, 3. D. Velea (Steaua), cu Păunaș, 0 p, 1:31,3. Conform noului regulament al campionatului, titlurile de campioni au revenit lui D. Mihăilescu, cu Potcovar, la categoria semiușoară, E. Ionescu, cu Gama, la categoria ușoară, și C. Vlad (Dinamo), cu Spirt, la categoria mijlocie.

La dresaj, a avut loc întrecerea pentru cucerirea titlului de campion la categoria semigrea. La start s-au prezentat trei concurenți, reprezentînd clubul Steaua. Juriul a întocmit următorul clasament: 1. I. Molnar, cu Argint, 837 puncte, 2. I. Molnar, cu Vultur, 792 p și 3. N. Mihalcea, cu Dana, 789 p.

Întrecerile continuă azi, de la ora 9. În program figurează proba de obstacole rezervată juniorilor începători și cea pe echipe. Luni este zi de odihnă.

V. POMPILIU

fotbal

FOTBAL PUȚIN, GOLURI MULTE...

Deși aflat pe față, portarul Vagonului nu a putut reține un șut formidabil al lui Nedelcu: scorul devine 2—0 pentru gazde
Fotografie primită prin Telefoto de la prof. **Valeriu BOGDANEȚ**

DINAMO BACAU — VAGONUL ARAD 3—0 (2—0)

BACAU, 19 (prin telefon). Stadion „23 August"; timp friguros; teren alunecos; spectatori peste 5 000; au marcat: D. Ene (min. 1 și 51) și Nedelcu (min. 4).

DINAMO BACAU: Ghiță 7 — Kiss 7, Nunweiller IV 7, Velicu 6, Maghiar 5, Vătafu 6 (min. 80 Duțan), Nedelcu 6, Rugiubei 6 (min. 80 Volmer), Dembrovschi 7, D. Ene 7, David 5.

VAGONUL ARAD: Gherghel 7 — Matușinca 4, Lenarth 5, Boroș 6, Müiroth 5, Dvorjac 6, Schweilinger 7, Dembrovschi 5 (min. 55 Macavei 6), Adam 7, Chivu 7 (min. 70 Marcksteiner), Arnotchi 6.

A arbitrat O. Comșa (Craiova) ★★★★★, ajutat la linie de V. Roșu și M. Cîțu (ambii din București).

La capătul unui meci MEDIOCRU, Vagonul a cedat lui Dinamo Bacău la un scor de... forfait, deși, cu excepția debutului partidei, cînd, pentru cîteva minute, a fost literalmente groggy, și-a vîndut pielea cît a putut de scump. Sinceri fiind, dacă de la noii divizionari A nu ne așteptam la mare lucru (acel 1—5 cu Steaua ne răpea această posibilitate), în schimb Dinamo, cu un joc blazat, doar pe alocuri inspirat, nu a avut darul să ne confirme așteptările. Balanța a înclinat cu ușurință și definitiv în favoarea elevilor lui Nicușor. Debutul partidei — „ex abrupto"! Două gafe ale defensivei arădene au stabilit pe învingător și pe învins: au marcat D. Ene, în primul minut de joc, după un „un-doi" cu Dembrovschi, și Nedelcu (min. 4), urcat în atac și lăsat absolut singur în careu de apărătorii Vagonului. Apoi, jocul a devenit echilibrat, dar era evident că arădenii nu pot în nici un fel periclita singuri apărarea de Ghiță, căci nici Arnotchi și nici Dembrovschi (mai ales) nu-și sincronizau acțiunile cu cele ale lui Adam, singurul atacant amenințător pentru Nunweiller și compania. În același interval — adică pînă spre finalul primei reprize — Dinamo înțelege acest lucru și, în consecință, atacă palid, preferind acțiuni la centrul terenului, care-l caută pe Dembrovschi, astăzi lipsit de șansă. Ultimele „secvențe" înainte de pauză au darul să mai încălzească asistența, dar Rugiubei, după trei driblinguri „seci" (min. 41), și Dembrovschi, la o centrare a lui D. Ene, întîrzie o fracțiune de secundă „execuția" lui Gherghel.

La reluare, debutul partidei este „bisat" și, după numai 5 minute, Dinamo înscrie prin același D. Ene, care, dintr-o lovitură liberă de la 20 m, „catapultează" balonul direct la vinclu, uluindu-l pe portarul Vagonului. Din acest moment, zarurile au fost definitiv aruncate. Gazdele acționează acum mai convingător, iau în stăpînire autoritară zona centrală a terenului (înlocuirea lui Chivu începe să se simtă...), dar atacul lor construiește „au ralenti" și, în pofida gafelor lui Matușinca (cîteva lufturi consecutive), al patrulea gol nu va mai veni. Cît despre „vagoniști", furia de viteză datorată introducerii lui **Macavei** este lipsită de finalitate, căci pentru Adam golurile rămîn numai o... amintire clujeană, iar Arnotchi și compania...

Deci, victorie comodă a dinamoviștilor în fața unei echipe care nu-și justifică prezența în A decît prin... curaj. Ceea ce — hotărît — este prea puțin... Mai trist este că flacăra fotbalului adevărat a pîlpîit doar cîteva minute.

Ov. IOANITOAIA
ILIE IANCU
coresp. principal

La tineret-rezerve Dinamo Bacău — Vagonul Arad 4—1 (1—0).

NOSTALGIA MEXICULUI...

(Urmare din pag. 1)

un șut pe suprafața porții. Cele două goluri au avut o istorie comună. La primul, O. Popescu a pierdut balonul la marginea careului în favoarea lui Creiniceanu — centrare — Voinea — gol. La celălalt, Sandu a fost deposedat de Tătaru II și acesta, singurul atacant laborios, cu multiple semne de fotbalist rasat, a trimis un șut violent peste portarul Stan, ieșit din poartă fără nici o justificare. Cele două greșeli ale oaspeților, puncte de plecare ale modificării scorului, au exprimat flagrant orientarea greșită a apărătorilor din Petroșeni, care combină între ei în zona unde orice inexactitate se plătește greu, rețin balonul, îl conduc etc., în locul unor soluții simple și corecte. La poarta lui Andrei, O Popescu și Naidin au reușit să fie primejdioși (min. 21 și 22), dar primul a șutat alături de țintă, pe cînd celălalt a obținut doar un corner fără urmări.

După pauză, Steaua, cu un avans de două goluri, a fost dominată majoritatea timpului, izbutind rareori să mai ocupe un dispozitiv ofensiv. Pe acest fond, Jiul a ratat cîteva momente prielnice, în timp ce Stan a scăpat o minge șutată de Pantea, dar bara l-a salvat, devenind-o.

Cele 90 de minute s-au terminat cu bine într-o atmosferă de deplină sportivitate. Steaua a obținut două puncte pe deplin meritate, iar Jiul a mai bifat un meci pe care nu putea, probabil, decît să-l piardă. Cu aceste impresii, publicul a plecat zgribulit spre case, dornic să aprindă din nou acel ecran miraculos de pe care a învățat în ultimele zile ce înseamnă sport de performanță și în fața căruia s-a entuziasmat de splendoarea acelor mișcătoare victorii românești.

★

La tineret-rezerve: Steaua — Jiul 7—0 (4—0).

LOTO-PRONOSPORT

31 AUTOTURISME LA CONCURSUL SPECIAL PRONOEXPRES DIN 9 OCTOMBRIE 1968

Concursul special Pronoexpres din 9 octombrie, la care s-a aplicat noua formulă „5 din 45" și-a arătat din plin avantajele oferite participanților.

În afara celor trei premii în valoare de cîte 200 000 lei fiecare și a zecilor de mii de alte premii, au fost atribuite 31 de autoturisme.

Iată lista cîștigătorilor de autoturisme obținute prin tragere la sorți (20 autoturisme acordate variantelor categoriei I — premii suplimentare — și variantelor categoriei D — premii speciale):

CATEGORIA I: Mihai Stroe din com. Supești, jud. Vrancea (un autoturism „Renault 10 Major"), Cornelia Teodorescu din Timișoara, Susana Aschileanu din Turda și Dumitru Hreapcă din Botoșani (cîte un autoturism „Moskvici 408" cu 4 faruri și radio), Spiridon Agachi din Iași (un autoturism „Skoda 1000 M.B.").

CATEGORIA D: Emilia Danciu din Cîmpulung, jud. Suceava (un autoturism „Renault 16"), Ștefan Vasiliu din Tg. Neamț, Nicolae Baciu din Iași (cîte un autoturism „Warszawa"), Zoltan Vig din Oradea, Elena Ștefănescu din București, Marin Ocneanu din com. Cîmpina Islaz, jud. Dolj (cîte un autoturism „Renault 10 Major"), Iosif Toth din com. Tileagd, jud. Bihor, Constantin Grigoriu din com. Bunești, jud. Vîlcea, Iosif Gyorgy din Arad, Alexandru Liman din Arad, Mircea Stupeanu din București (cîte un autoturism „Moskvici 408" cu 4 faruri și radio), Gheorghe Ionescu din București, Ștefan Merti din Arad, Gheorghe Uleia din București, Petrescu Mircea din Constanța (cîte un autoturism „Skoda 1000 M.B.").

A XVIII-a OLIMPIADĂ DE ȘAH

ECHIPA ROMÂNIEI A DEBUTAT CU O VICTORIE ÎN PRELIMINARII

● România — Hong Kong 3½—½ ● Brazilianul Mecking l-a învins pe Unzicker ● Bobby Fischer a plecat acasă! ● Multe partide întrerupte.

LUGANO, 19 (prin telex). Prima rundă a preliminariilor Olimpiadei de șah a adus echipei României o victorie la scor în fața reprezentativei Hong Kong-ului: 3½—½. La prima masă, Fl. Gheorghiu a cîștigat (cu albele) la Kazansky, iar la următoarele — Ciocîltea a obținut victoria la Gibbs, Ghițescu la Hobson, iar Drimer a remizat cu Basiles. Dintre celelalte trei întîlniri ale grupei, numai cea dintre Porto Rico și Liban s-a încheiat în orele regulamentare de joc, portoricanii terminînd învingători cu 3—1. În meciul Norvegia — Elveția, partidele s-au întrerupt la toate cele patru mese dar elvețienii au șanse de a obține victoria, chiar la scor. Foarte echilibrată a fost confruntarea dintre echipele R. F. a Germaniei și Braziliei, în care marele maestru vest-german W. Unzicker a fost învins la prima masă de tînărul Mecking. Scorul este 2—1 pentru R.F.G., partida întreruptă pe care o are Danga mai putînd aduce o jumătate de punct echipei în avantaj.

Remarcăm două victorii categorice ale favoritelor din prima grupă: U.R.S.S. — Mexic 4—0, Anglia — Cipru 4—0. În grupa secundă, Austria a întrerupt cu Danemarca la 1—1 (2), iar S.U.A. conduce în fața Franței cu 2—1 (1). De consemnat o lovitură de teatru în tabăra echipei americane: Bobby Fischer s-a declarat forfait și pleacă de la Lugano! În consecință, echipa S.U.A. a fost anunțată în următoarea alcătuire: S. Reshevsky, D. Byrne, L. Evans, P. Benko; rezerve — W. Lombardy, R. Byrne.

Alte întîlniri notabile: Olanda — Belgia 3—1, Ungaria — Irlanda 2—0 (2), Grecia — Suedia 0—0 (4), R. D. Germană — Finlanda 1½—½ (2), Cehoslovacia — Turcia 4—0, Bulgaria — Cuba 2½—1½, Spania — Rep. Dominicană 4—0, Iugoslavia — Republica Sud-Africană 1—0 (3).

În runda a doua, șahiștii români întîlnesc echipa Norvegiei.

Comitetul de disciplină al FIFA a suspendat pe timp de două meciuri pe jucătorul englez George Best (Manchester United) și Hugo Medina (Estudiantes La Plata) în urma eliminării lor de pe teren în meciul retur al finalei „Cupei Intercontinentale" desfășurat zilele trecute la Manchester. În urma acestor sancțiuni, Best nu va putea juca în meciul pe care echipa sa îl va susține cu formația belgiană Anderlecht, în „CCE" iar Medina nu va putea participa la două partide ale echipei sale disputate sub egida Confederației sud-americane a sporturilor.

telex-radio-telefon

Echipa de fotbal Estudiantes La Plata, cîștigătoarea „Cupei Intercontinentale", a sosit la Milano, prima escală a turneului pe care fotbaliștii argentinieni îl vor susține prin Europa. Aici ei vor juca în compania formației Internazionale Milano. Deținătorii prețiosului trofeu se vor reîntoarce în Anglia, unde vor susține o partidă cu echipa Arsenal și alta cu Birmingham City.

■

Turneul internațional de tenis, rezervat jucătorilor profesioniști, de la Kimberley (Republica Sud-Africană), a fost cîștigat de cunoscutul jucător australian John Newcombe, care l-a învins în finală cu 10—6 pe compatriotul său Tony Roche. În semifinale, Newcombe a dispus cu 10—6 de Barthes (Franța), iar Roche l-a întrecut cu 12—10 pe americanul Riessen. În acest turneu, învingătorul a fost desemnat în urma disputării unui singur set.

■

Etapa a 8-a a campionatului cehoslovac de hochei pe gheață s-a soldat cu următoarele rezultate: Dukla Jihlava — Motor Ceske Budejovice 5—2 (1—0, 3—1, 1—1); Sonp Kladno — ZKL Brno 2—2 (2—1, 0—1, 0—0); VSJ Kosice — T. E. Gotwaldow 6—3 (1—1, 2—2, 3—0); Sparta Praga — Tesla Pardubice 13—1 (7—0, 1—0, 5—1). În clasament conduc formațiile Dukla Jihlava, Slovan Bratislava cu cîte 14 puncte fiecare, urmate de Sonp Kladno 13 puncte etc.

Directorul tehnic al echipei de fotbal a Angliei, Alf Ramsey, a sosit la Ciudad de Mexico în cadrul unei „călătorii de studii". El va vizita instalațiile sportive de la Guadalajara, unde reprezentativa Angliei va susține jocurile din finala Cupei mondiale — 1970, precum și din alte orașe mexicane.

■

Boxerul australian de categorie până, Johny Famechon, a obținut o clară victorie la puncte asupra campionului italian Emilio Cappi, în meciul desfășurat pe distanța a 10 reprize, la Melbourne. J. Famechon se pregătește să atace titlul mondial, în decembrie, cînd va boxa la Londra cu actualul deținător al titlului, spaniolul Jose Leglas.

SPORTUL magazin

RĂSPUNDE
Ion Poștașu

IACOB CONSTANTIN, CRAIOVA. „Pentru sport se ciartă lumea / Pentru sport se îmbulzesc / Pentru sport se rup și haine / Pentru sport cavaleresc".

Avînd în vedere că sînteți șofer, v-aș face o recomandare : să nu mai luați mîna de pe volan (mai ales pentru a scrie poezii). Este periculos. Atît pentru dv., cît și pentru noi !

OTTO ISAFE, COMUNA PECIUL NOU. Ați făcut un pariu cu un coleg de birou și aveți nevoie de... depoziția mea, pentru a-l determina să se recunoască învins. Iat-o : U.T.A. (I.T.A. sau Flamura roșie, cum i s-a mai spus de-a lungul anilor) a jucat, de la înființare, numai în divizia A. De 4 ori a fost campioană. Ultima oară — 1954.

MAZUR LARION, CONSTANȚA. Am reținut „Opinia economistului" : Numai în fotbal este recomandabilă realizarea de... goluri.

G. ION, BUZAU. Dintre „Însemnările pugilistice", ne-am o-

prit la aceasta : „S-au bătut doi la categoria până, de le-au mers... fulgii".

desene de N. CLAUDIU

Logodnă în satul olimpic — *Invidiosul*

desene de AL. CLENCIU

Duminicile unui nesportiv
VIORICA VISCOPOLEANU

Femeile sînt mereu în jurul nostru : ne sprijină, ne secondează în eforturile noastre văzute și nevăzute, ne stimulează fără întrerupere. Ne preocupă și ne umplu viața. Cu soare, cu zîmbete, cu dulceața făpturii lor. Muncesc alături de noi, cu aceeași stăruință, uneori cu o stăruință chiar mai mare decît aceea a noastră. Ne mîndrim cu ele, dar mîndria aceasta are, de mii de ani, o nuanță protectoare și compasională. Este neîntemeiată nuanța asta, dar e o moștenire a moravurilor, prejudecăților, opticii îndelungatului patriarhat. Neîntemeiată, fiindcă de obicei femeia ne depășește adesea în răbdare, consecvență, intuiție, realism și iluzionism, deopotrivă. Ne depășește însă tacit, și noi ne prefacem că n-am băgat de seamă, deși cunoaștem adevărul cu toții.

Pe urmă, vine o competiție, o împrejurare, un moment de confruntare publică, și victoria femeilor trebuie recunoscută fără camuflări ipocrite. Viorica Viscopoleanu a învins în fața întregii lumi și a demonstrat prin recordul ei — cumulard, pentru că e național, european, mondial și olimpic ! — că femeia este aliatul demn al bărbatului în marea competiție universală pe toate tărîmurile.

Cum am adînc, în urzeala ființei mele, suvenirul de nești al matriarhatului pacific, mă bucură acest succes al Ei. Mă bucură succesul, care adaugă faimei românești în lume, încă un trofeu, succesul Vioricăi Viscopoleanu.

Am văzut-o odinioară la Cluj, fragilă și aurie, împletită din grație și tendoane, mistuită de flacăra plutitoare a mișcării — a mișcării și gestului, care sînt forță, armonie, viață ! Am văzut-o la Cluj, în cotlonul orașului cu zările îngrădite de culmi și muncele, și am simțit că radiază dintr-însa tensiunea săgeții gata de zbor.

Acum, după mai mulți ani, săgeata și-a luat zborul, nimerind drept la țintă. Nu numai pentru țința aceasta nimerită, ci și pentru tot ceea ce se află în spatele ei — curajul, încrederea, stăruința, voința, umanitatea sportivă — peste drumurile de pămînt și de apă ale lumii, îi trimit Vioricăi Viscopoleanu, în numele tuturor nesportivilor din patria mea, o sărutare pe fruntea ei înălțată către albastrele ceruri ale însoritului Ciudad de Mexico.

George SBÎRCEA

Catrene olimpice

Cea de a 5-a prezență a Liei Manoliu la J.O. s-a soldat cu o medalie de aur

Iată rodul stăruinței :
Lia a urcat, în timp,
Pîn-la culmea biruinței
Din al sportului Olimp.

In final, invitație... la creație

Lăsînd la o parte gluma,
Umilul bard dorește-acuma
Ștafeta versului s-o dete
Mai strălucitelor condeie.

P.S. Aurul olimpic, cred,
Ar merita un sed.

Campionul olimpic la floretă Ionel Drîmbă este originar din Timișoara

Fiindcă s-a calificat
Mai greu decît s-a așteptat,
Ionel s-a hotărît, atunci,
S-arate că tot el e „fruncea".

Vioricăi Viscopoleanu și Mihaelei Peneș pentru medaliile de aur și argint cucerite la Mexico

Muzicile vor cînta
La sosire. (Nu vă mint !)
Am ales și piesa. Da !
Valsul „Aur și argint".

Sebastian BONIFACIU

Virstă venerabilă

Nestorul satului olimpic este, fără îndoială, responsabilul echipei de box a Olandei, Nelies Bishop din Amsterdam, care și-a sărbătorit la Mexico, în restaurantul olimpic, cea de a 74-a aniversare.

CONVORBIRI CU DOMNUL GORE

Realități plăcute și perspective asemenea

După ce s-a bucurat mult, foarte mult de victoria Vioricăi Viscopoleanu la lungime femei, după ce s-a bucurat mult, foarte mult de victoria Liei Manoliu la disc și longevitate, după ce s-a bine dispus auzind de medalia de argint a Mihaelei Peneș („sulița fetei s-a înfipt în toate frazele acelor neîncepuți care s-au grăbit, după un obicei general, s-o considere sfîrșită, cîntîndu-i prohodul cu oarecare pripeală), după ce și-a scos pălăria în fața lui Ionel Drîmbă fără a uita însă să precizeze (cu o undă de vanitate pe care nu i-o cunoscusem) că el prevăzuse acest succes, deoarece — așa cum a subliniat în repetate rînduri — scrima (ca și atletismul de altfel) are norocul că nu se ocupă nimeni de ea : nici cinci coloane pe zi în fiecare gazetă; nici ședințe săptămînale ; nici analize temeinice la federație din patru în patru zile ; și, mai ales, nici o cotitură radicală în ultimii cincisprezece ani ;

după ce și-a găsit timp să remarce locurile trist de neremarcate ale lui Țiu (VI) și Caraiosifoglu (IX), afirmînd că a te instala astăzi printre primii zece din lume la o olimpiadă înseamnă neștiut de mult și că, de pildă, pentru ocuparea unui nespectaculos loc IX la 100 m plat și se cere cel puțin, dar într-adevăr cel puțin, 10,2 sec ;

după ce și-a mărturisit o nedumerire : de ce nu se acordă medalii olimpice antrenorilor ? — dl. Gore a spus :

— Dar, de fapt, cea mai mare satisfacție mi-a produs-o în această săptămînă olimpică — fotbalul.

Uitîndu-se o clipă la mirarea mea, dl. G. a explicat :

— Nimeni n-a văzut. Nimeni n-a înțeles. Din cauza Olimpiadei care acoperă toată planeta vreme de două săptămîni, monopolizînd atențiile și lăsînd foarte puțin, ca niște fărîmituri, pentru zborul lui Apollo 7 sau Biafra, din această cauză, zic, lumea n-a observat mișcările profunde care se petrec pe terenul fotbalului. Mai tîrziu ceva, adică după înlăturarea acestei cortine mondiale care este Olimpiada, se va observa că săptămîna trecută s-a produs fenomenul pe care eu îl numesc răsturnarea „valorilor în fotbal". Reflectînd probabil inversări mai generale, echipele bune au devenit brusc slabe, iar formațiile modeste au căpătat facultăți nebănuite.

Intr-adevăr :

● Manchester United, care a reușit în Argentina un 0—1 în zece oameni, împotriva lui Estudiantes, joacă acasă, e condusă pînă aproape de sfîrșitul meciului și, neputînd decît să egaleze chinuit, pierde cupa inter-continentală.

● Cehoslovacia, adică una din principalele candidate la titlul olimpic, joacă cu Guatemala, adică o echipă despre care nu s-a auzit niciodată nimic — și pierde.

● Ungaria, adică, de fapt, candidata nr. 1 la titlul olimpic, întîlnește Ghana, adică o formație despre care nu s-au auzit decît anecdote (bune) și, după nouăzeci de minute, rezultatul este egal.

● Iugoslavia, adică vicecampioana (la zi) a Europei și, dacă ținem seama de avantajul terenului italian, cea mai bună dintre participantele la Roma, joacă la Bruxelles, în meci oficial, cu Belgia, — adică o echipă de zece ani de zile pe planul secund al continentului — și pierde la scor : 0—3.

— Înțeleg, zic eu. S-ar putea să ai dreptate. Și, ca săptămîna la care te referi să însemne în istoria fotbalului ceea ce susții dumneata că semnifică. Dar nu pricep de ce această constatare te entuziasmează ?

— Pentru că jucăm, peste o săptămînă, cu portughezii.

p. conf.
Al. MIRODAN

OLIMPICII SCRIU MULT...

După o statistică provizorie, în satul olimpic au fost vîndute, pînă acum, peste 500 000 de cărți poștale ilustrate. Sportivii își onorează familiile și prietenii, din belșug, cu „salutări din Ciudad de Mexico".

LA O ORĂ DUPĂ VICTORIE

Am revăzut-o pe Lia Manoliu vineri seara, la aproape o oră după ce a luat sfîrșit proba de aruncare a discului. Era înconjurată de... familie (fără nici un fel de glumă, căci mă refer la soțul ei, Mihai Raica, și la fratele ei, Iacint Manoliu, veniți aici primul pentru a o îndruma în continuare, iar celălalt pentru a o susține), dar și de ceilalți membri ai marii familii sportive. De data aceasta se aflau în sala de primire a delegației române, frumos împodobită cu marame, obiecte ceramice și fotografii colorate, din diverse regiuni pitorești ale țării, nu numai niște simpli sportivi, ci cîțiva medaliați olimpici, Viorica și Mihaela, iar pe la 20,30, transpirați dar mulțumiți, au sosit și semifinialiștii campionatului olimpic de floretă, printre care și medaliatul cu aur, Ionel Drîmbă. Singura care nu mînca era, firește, Lia Manoliu, atît de emoționată, cu obrajii arzîndu-i ca para focului. Și tocmai ea, atît de volubilă atunci cînd fusese vorba despre celelalte fete încît reușise să-mi satisfacă pînă și mie curiozitățile profesionale, își găsește foarte greu acum vorbele.

— Ce să-ți spun ?... Sînt pur și simplu zăpăcită de fericire. Acum știu de distanța care există între a dori și a avea. Sigur că aș fi dorit să obțin o medalie olimpică, sigur că prin minte mi-a trecut chiar posibilitatea uneia de aur, dar acum cînd este a mea, acum de-abia nu-mi mai vine să cred nu numai că o am, dar că măcar am îndrăznit s-o sper.

— Cum te-ai comportat de la prima aruncare, cu care aveai să cîștigi pe durata celor peste 3 ore și jumătate de așteptare și de luptă surdă cu Westermann și celelalte ?

— Este tocmai ceea ce nu aș fi vrut să mă întrebi ! Mi-a fost așa de greu, încît nu doresc nici să-mi mai aduc aminte. Știi în ce hal m-am prezentat în concurs. Ești unul dintre cei care au cunoscut încă de la început situația, frămîntările mele, disperarea abia stăpînită. Dacă nu m-ar fi durut brațul, ar fi fost cu totul altceva. Dar așa, deși cu un rezultat bun, eram condamnată să asist neputincioasă la efortul celorlalte de a mă învinge.

— Am apreciat, fără să te mai consult, că ai renunțat la cea de-a 3-a încercare din rațiuni de sănătate dar și tactice. Care este realitatea ?

— Văzînd că Westermann a aruncat peste 57 m și știind-o capabilă să treacă și peste 60 m, am vrut să-mi mai păstrez o șansă de a o contracara într-o astfel de situație. De aceea am renunțat, în ideea că voi putea să fiu încă neaccidentată în cazul unei reușite din partea adversarei mele.

— Pentru cei de acasă ceva special ?

— Nimic, dacă fericirea care m-a cuprins azi poate fi un fapt oarecare. Prin urmare, spune-le mamei și prietenilor, publicului sportiv, că sînt fericită ! Nu este prea inteligent ceea ce-ți spun, dar reprezintă, în orice caz, realitatea.

Într-un colț retras și încercînd să treacă cît mai neobservat, Mihai Raica, venit la Mexic ca... turist, numai pentru a o putea ajuta pe Lia. Cu el am o vorbă mai veche, încă din avion, deoarece am călătorit împreună. Îmi este obligat o declarație în caz de victorie, fiindcă eu știu de cînd își prepara el voiajul olimpic care, probabil, vă închipuiți, costă ceva.

— Am venit aici, mă refer la Lia și, dacă vrei și la mine, pentru o medalie de argint, dacă o vom putea obține. La mai mult nu ne-am gîndit să fim foarte, foarte sinceri. Adversarele erau puternice și în plus Lia s-a accidentat. Am tremurat, firește, din această cauză. Voința ei și calmul aveau să-i aducă cea mai mare satisfacție posibilă a unei cariere sportive. Tactic ne propusesem următorul plan : o concentrare maximă la prima aruncare, atît în ceea ce privește stilul, care la Lia este acum șlefuit pînă la perfecție, și în ceea ce privește cantitatea de forță de care era ea capabilă. I-am spus : strînge din dinți și aruncă cît poți de bine la prima încercare și nu ceda chiar dacă simți că ți se rupe brațul de durere. Încearcă totul din prima tentativă. Ea a fost de acord și nu a greșit nici tactic, pentru că prima ei aruncare nu a fost depășită, nici ca performanță deoarece Lia a stabilit chiar și în aceste condiții un nou record olimpic. Dacă cineva ar fi amenințat medalia pe care Lia a avut-o după prima aruncare, ea era decisă și pregătită să mai execute încă o încercare în aceleași condiții ca și pe prima.

Lia Manoliu, numai zîmbet, își strînge cu mare satisfacție cutia care poartă ramura de măslin a învingătorului olimpic.

Telefoto : A.P.-AGERPRES

CUNUNA DE AUR A UNEI STRĂLUCITE CARIERE

(Urmare din pag. 1)

piruetă și lansează discul care zboară... zboară, aterizînd dincolo de 58 de metri. Cîteva clipe de emoție și pe tabelul electric apare înscris rezultatul de 58,28 m. Bucuria mea și a lui Ciochină, ca și a grupului de români din tribună care scandează în liniștea stadionului „Bravo Lia", este completată de informația imediată a crainicului concursului care anunță că performanța reprezintă un nou record olimpic.

Dar Illgen nu intrase încă în întrecere. Pînă la aceasta însă nu se mai realizează rezultate de valoare, recordul Liei tăind parcă răsuflarea celorlalte concurente. În fine, Illgen. Își execută prima încercare și, stupoare, doar 50,40 m ! Olimpia Cataramă care la încălzire aruncase ușor în jurul liniei de 55 m, depășește.

Se trece la cea de a doua încercare ! Cînd cerul, și pînă atunci întunecat, ne trimite stropi de ploaie din ce în ce mai insistent. Dar și în aceste condiții Otto realizează 54.10 m. Iar Westermann o amenință serios pe Lia cu 57,75 m. Ploaia nu a început încă să influențeze rezultatele. În continuare cele două concurente sovietice Muravieva și Popova își îmbunătățesc primele aruncări, în vreme ce Spielberg (R.D.G.), cu cîteva luni mai înainte recordmană a lumii, depășește. Din cauza ploii, discul și suprafața cercului devin alunecoase. Lia, ca o bună gospodină, încearcă să le mai usuce. Cu prea puțin efect însă. De aceea poate campioana nu încheie reușit noua încercare și depășește.

Urmărirea ei continuă cu încă șase aruncări, după care organizatorii au buna idee de a trimite fetele sub tribune, întrerupînd concursul, în speranța că ploaia se va opri.

Aceste minute de așteptare, care se prelungesc la 25, au darul de a influența în mod direct întrecerea, deoarece sportivele își ies din ritm, își pierd încălzirea și așa mai departe. O defecțiune, desigur, în afara prevederilor și fără ca cineva să fie vinovat pentru asta. Mă gîndesc mai ales la sportiva noastră, deoarece știu în ce condiții a intrat totuși în întrecere și pentru că fiind în frunte ca va fi expusă pînă la sfîrșitul competiției atacurilor celorlalte, nemaiavînd poate posibilitatea să răspundă, fie din cauza brațului, fie din cauza nesiguranței provocată de starea terenului. Maghiara Stugner reia întrecerea și reușește 51,33 m, iar Olga Connoly 52,96 m. Deci se mai poate încă depăși linia de 50 m. Atenție Lia! Illgen intră pentru a doua oară în cerc, dar depășește. La fel face și Westermann în cea de a treia încercare, iar Lia, probabil nepusă încă la punct după întreruperea de aproape 30 de minute și nevrînd nici să riște, știind că brațul poate să n-o mai asculte în orice moment, renunță la aruncarea a treia. Faptul acesta le derutează și mai mult pe celelalte concurente care probabil nu cunosc accidentul Liei Manoliu. Cu atît mai mult, susținătorii ei sînt îngrijorați. După numai 10 aruncări care au urmat întreruperii, o nouă aversă se abate asupra stadionului și proba este din nou suspendată. Ceasul arată ora 17,20 (la București este 1,20 !). După cea de a doua întrerupere, eforturile concurentelor sînt într-adevăr diminuate de ploaie și de imposibilitatea de a se apropia de performanța realizată de Lia. Culmea surprizei — Illgen, considerată de Lia și de Raica drept principală adversară nu se califică pentru finală, deci nu va avea loc în primele 8. Succesul Liei se profilează tot mai net, dar publicul nu părăsește stadionul, în ciuda ploii care cade continuu, pînă ce Westermann și Lia nu execută ultimele lor aruncări. Ele nu mai pot schimba nimic și succesul reprezentantei noastre, sportivă a clubului bucureștean Metalul, este consfințit prin protocolul olimpic obișnuit. Acest moment vine să încununeze o carieră, care-și datorează o mare parte a strălucirii sale perseverenței cu care Lia Manoliu a iubit atletismul și sportul.

La telefon : mama campioanei olimpice
„O mie de sărutări și-ți mulțumesc, Lia !"

Noaptea tîrziu, mai curînd aproape de sosirea zorilor, unul din redactorii echipei noastre de recepționare a rezultatelor olimpice a format — convins că nu va fi mustrat pentru aceasta — numărul telefonic 16 46 27.

A răspuns o voce caldă, vibrantă, poate puțin surprinsă. Redactorul a înțeles că nu e clipa scuzelor.

— *Lia a cîștigat medalia de aur. Felicitări doamnă și noapte bună !*

Mama Liei Manoliu auzise clar vocea cunoscută a ziaristului. Dar... Pusese de mult telefonul în furcă și tot nu-i venea să creadă. Părea mai degrabă un vis dintr-o fermecătoare noapte de toamnă.

. . . . . .

După alte cîteva ore, crezînd că între timp mama Liei s-a odihnit suficient, redacția i-a solicitat un „P.S."

— *Nu, n-am mai închis ochii nici o clipă. Am stat trează, am plîns de fericire, am rîs și m-am bucurat ca un copil. Și apoi a început să sune telefonul...*

— Bănuim că pentru a vă felicita pentru succesul Liei.

— *Da. S-au spus multe cuvinte frumoase, din inimă, vorbe care m-au mișcat pînă la lacrimi. Rostite de colegele mele de școală, de profesoarele pe care Lia le-a avut la liceu, de mulți prieteni ai familiei. Printre primele telefoane — cel al olandei Balaș, prietenă bună și sinceră a Liei. Apoi, emoționantele vizite ale locatarilor din blocul în care locuiesc. Toți mi-au spus : „Aveți o fată de ispravă, doamnă Manoliu. Trebuie să fiți mîndră de ea". Sînt, într-adevăr atît de mîndră.*

— Cu o mică întîrziere, ziarul nostru va ajunge în mîna Liei. Ce ați dori să-i transmiteți ?

— *Ar fi minunat ! Puteți să-i spuneți că o sărut de o mie de ori și îi mulțumesc.*

ÎNTREPRINDEREA
PIESE, RADIO ȘI SEMICONDUCTORI
Băneasa, Str. Iancu Nicolae nr. 32, sectorul II
angajează de urgență:

— Fochiști
— Presatori
— Electricieni
— Strungari
— Instalatori
— Lăcătuși ajustori și mecanici
— Tîmplari
— Rabotori
— Rectificatori
— Compresoriști
— Șamotori.

Candidații vor poseda categoria de încadrare de la a V-a la a VIII-a.

Informații suplimentare la telefon 33.38.30, interior 114.

CONSILIUL POPULAR AL MUNICIPIULUI BUCUREȘTI
TRUSTUL DE REPARAȚII ÎN CONSTRUCȚII ȘI CONSTRUCȚII BUCUREȘTI
ȘCOALA PROFESIONALĂ DE CONSTRUCȚII nr. 2
din București, Șoseaua Chitilei nr. 128, Sectorul 8

A. Primește înscrieri pentru examenul de admitere din data de 22 octombrie 1968 la următoarele meserii :
a. Betoniști — se primesc candidați din toată țara
b. Dulgheri — se primesc candidați din toată țara
c. Instalații încălziri centrale — se primesc candidați din orașul București și pe distanța de 60 km de București
d. Tîmplari mobilă artistică — se primesc candidați din orașul București și pe distanța de 60 km de București
e. Protejatori metale (nichelatori-cromatori) — se primesc candidați din orașul București și pe distanța de 60 km de București
f. Tîmplari mobilă și articole tehnice — se primesc candidați din București.
Se primesc candidați absolvenți ai școlii de cultură generală.
Înscrierile se fac pînă la 22 octombrie 1968 la sediul școlii din București, șoseaua Chitilei nr. 128, tramvai 6, 10, la stația Crușovăț.
Pentru lămuriri suplimentare vă veți adresa la secretariatul școlii, tel. 18.30.05.
B. Se primesc înscrieri și pentru Școala profesională — curs seral — pentru meseriile de zugrav-vopsitori și zidari.
Se primesc candidați absolvenți ai școlii generale de 7—8 ani și care lucrează în producție în această meserie.

TÎRGUL DE TOAMNĂ
ÎN MAGAZINELE COOPERATIVELOR DE CONSUM COOP
între 7 octombrie-2 noiembrie se acordă
pînă la 30% reducere
CONFECȚII bărbați femei adolescenți copii
TRICOTAJE
ÎNCĂLȚĂMINTE

A XIX-a OLIMPIADĂ MEXICO 68

FIŞIER

ATLETISM

4 × 100 M FEMEI (Serii): S.U.A. şi Olonda 43,4 sec — record mondial egalat.

4 × 100 M BĂRBAŢI (Serii): Jamaica 38,6 sec — record mondial egalat; în semifinale — 38,3 (!!) **NOU RECORD MONDIAL.**

LA DECATLON (după 7 probe) conduce Toomey (S.U.A.) cu 7 064 p.

LA ÎNĂLŢIME au ratat calificarea în concurs (2,09 m) Bolşov (U.R.S.S.), Sneazvell (Australia), Hübner (Cehoslovacia), Elliot (Franţa), Csaba (România) — 2,03 m.

BASCHET. Polonia — Bulgaria (m) 69—67 (35—34); Filipine — Senegal 80—68 (33—29); Coreea de Sud — Maroc 76—54 (38—17).

HOCHEI PE IARBĂ. Pakistan — M. Britanie 2—1 (1—0); Kenya — Argentina 2—1 (2—1); Franţa — Australia 1—0.

POLO. U.R.S.S. — Spania 5—0 (2—0, 1—0, 0—0, 2—0); R.D.G. — Grecia 11—4 (3—1, 0—0, 5—1, 3—2); Japonia — R.A.U. 7—4 (1—1, 2—1, 3—0, 1—2); Italia — Mexic 10—5 (3—1, 2—2, 4—1, 1—1).

INOT. În finalele curselor de 100 m liber s-au calificat, printre alţii, M. Wenden (Australia) 52,9 — rec. olimpic, Zorn (S.U.A.) 53,4, Spitz (S.U.A.) 53,8, Ilicev (U.R.S.S.) 53,8, McGregor (M. Brit.) 53,8 la bărbaţi şi Sue Pedersen (S.U.A.) 60,2, Jan Henne (S.U.A.), Linda Gustavson (S.U.A.) 60,6, Alexandra Jackson (M. Brit.) 60,6 şi Marion Lay (Canada) 60,7.

Debie Meyer a stabilit în seriile de 400 m liber un nou record olimpic (4:35,0). Principalele ei adversare: Karen Moras (Australia) 4:39.6, Linda Gustavson (S.U.A.) 4:41,4 şi Maria Tereza Ramirez (Mexic) 4:43,9. În seriile de 200 m mixt, cei mai buni timpi au fost realizaţi de J. Ferris (S.U.A.) 2:14,6 — rec. olimpic, G. Buckingam (S.U.A.) 2:15,6, G. Smith (Canada) 2:16,4, C. Hickox (S.U.A.) 2:16,1 şi S. Gilchrist (Canada) 2:16,8.

DE LA O ZI LA ALTA

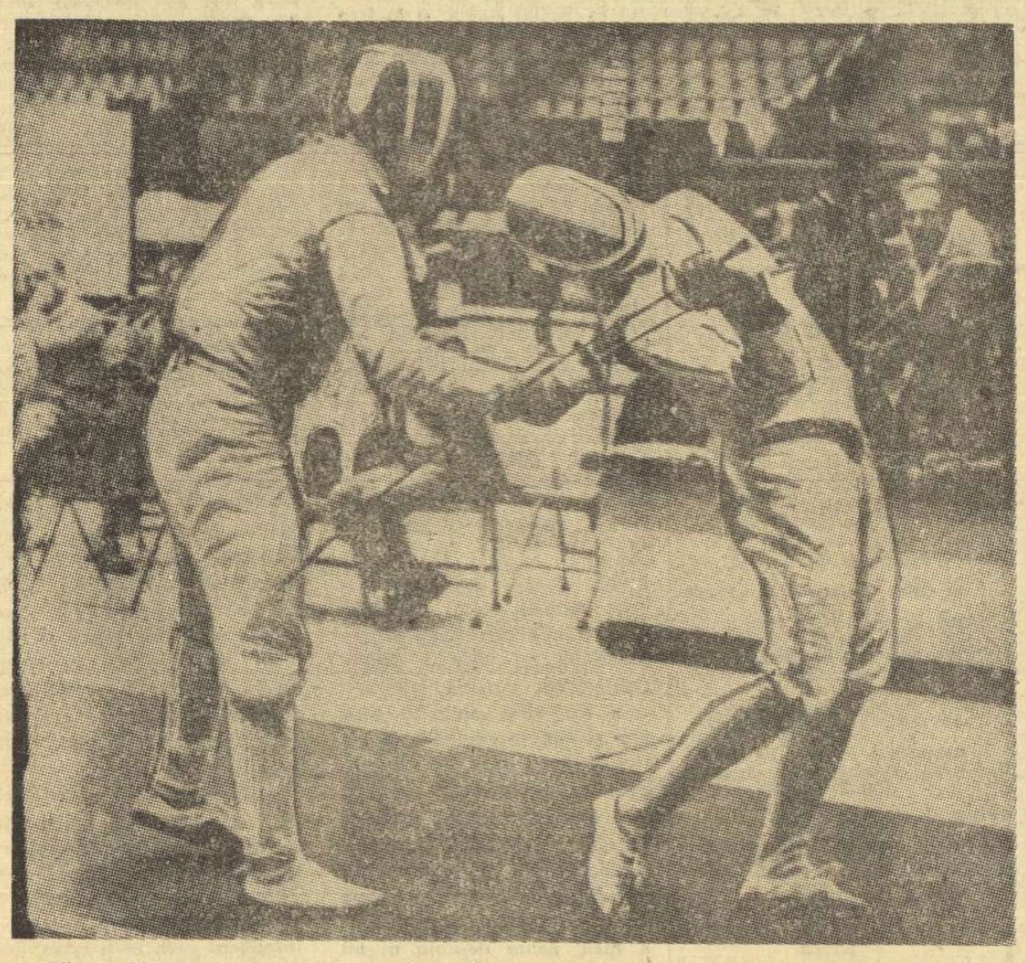

Tănase Mureşan (stînga) punctează decisiv în asaltul susţinut cu Granieri, în eliminările directe dintre România — Italia (8—7)

Ziua performanţelor de graniţă

8,90 m la lungime! Uluitorul salt realizat de Beamon se va încrusta adînc în cartea istoriei atletismului. O nouă graniţă, incredibilă pînă zilele trecute, este acum pe punctul de a cădea. Picioarele lui Beamon păstrează rezerve pentru 9 metri!

Palmaresul zilei de vineri este completat în mod mai mult decît strălucit de recordul mondial al Irenei Kirszenstein-Szewinska (două curse de „sută" cu medie de 11,25 s!), ca şi de dubla coborîre (Evans — James) sub hotarul celor 44 de secunde pe un tur de pistă.

REZULTATE TEHNICE:

LUNGIME: 1. Bob Beamon (S.U.A.) 8,90 (rec. mondial şi olimpic) — **campion olimpic,** 2. Klaus Beer (R.D.G.) 8,19, 3. Ralph Boston (S.U.A.) 8,16, 4. Igor Ter-Ovanesian (U.R.S.S.) 8,12, 5. Tynu Lepik (U.R.S.S.) 8,09, 6. Allan Crawley (Australia) 8,01, 7. Andrzej Stalmach (Polonia) 7,99, 8. Jaques Pani (Franţa) 7,97.

400 M: 1. Lee Evans (S.U.A.) 43,8 (rec. mondial şi olimpic) — **campion olimpic,** 2. Larry James (S.U.A.) 43,9, 3. Ronald Freeman (S.U.A.) 44,4, 4. Amadou Gakou (Senegal) 45,0, 5. Martin Jellinghaus (R.F.G.) 45,3, 6. Tegegne Bezabeh (Etiopia) 45,4, 7. Andrzej Badenski (Polonia) 45,4, 8. Amos Omolo (Uganda) 47,6.

200 M FEMEI: 1. Irena Kirszenstein-Szewinska (Polonia) 22,5 (rec. mondial şi olimpic) — **campioană olimpică,** 2. Raelene Boyle (Australia) 22,7, 3. Jennifer Lamy (Australia) 22,8, 4. Barbara Ferrell (S.U.A.) 22,9, 5. Nicole Montandon (Franţa) 23,0, 6. Wyomia Tyus (S.U.A.) 23,0, 7. Margaret Bailes (S.U.A.) 23,1, 8. Jutta Stock (R.F.G.) 23,2.

80 MG FEMEI: 1. Maureen Caird (Australia) 10,3 (rec. mondial egalat, rec. olimpic) — **campioană olimpică,** 2. Pamela Kilborn (Australia) 10,4, 3. Chi Cheng (Taivan) 10,4, 4. Patty Van Wolvelaere (S.U.A.) 10,5, 5. Karin Balzer (R.D.G.) 10,6, 6. Danuta Straszynska (Polonia) 10.6, 7. Elszbieta Zebrowska (Polonia) 10,6, 8. Tatiana Talişeva (U.R.S.S.) 10,7. (Valeria Bufanu, locul 7 în semifinale cu 11,0).

DISC FEMEI: 1. Lia Manoliu (ROMÂNIA) 58,28 (rec. olimpic) — **campioană olimpică,** 2. Liesel Westermann (R.F.G.) 57,76, 3. Jolan Kontschek Kleiber (Ungaria) 54,90, 4. Anita Otto (R.D.G.) 54,40, 5. Antonina Popova (U.R.S.S.) 53,42, 6. Olga Connolly (S.U.A.) 52,96, 7. Christine Spielberg (R.D.G.) 52,86, 8. Brigitte Berendonk (R.F.G.) 52,80... 13. Olimpia Cataramă 50,20 m.

vineri 18 octombrie

Prima medalie de aur pentru Finlanda

HALTERE: categoria 90 kg: 1. Kaario Kangasniemi (Finlanda) 517,5 kg (172,5 + 157,5 + 187,5), 2. Ian Talts (U.R.S.S.) 507,5 kg (160 + 150 + 197,5), 3. Marek Golab (Polonia) 495 kg, 4. Bo Johansson (Suedia) 492,5 kg, 5. Iaakko Kailajärvi (Finlanda) 485 kg, 6. Arpad Nemeszanyi (Ungaria) 482,5 kg.

Sferturile de finală la fotbal

În ultimele meciuri preliminare din grupele B şi D s-au înregistrat rezultate scontate: Spania — Japonia 0—0 şi Brazilia — Nigeria 3—3 (0—3) în grupa B; Cehoslovacia — Tailanda 8—0 şi Bulgaria — Guatemala 2—1 (0—0) în grupa D.

Clasament grupa B: 1. Spania 5 p (4—0), 2. Japonia 4 p (4—2), 3. Brazilia 2 p (4—5), 4. Nigeria 1 p (4—9); Clasament grupa D: 1. Bulgaria 5 p (11—3), 2. Guatemala 4 p (6—3), 3. Cehoslovacia 3 p (10—3), 4. Tailanda 0 p (1—19).

Daneu a salvat echipa Iugoslaviei

Formaţiile Iugoslaviei şi Italiei s-au întîlnit într-un meci decisiv pentru ocuparea locului secund în grupa A. După ce la pauză scorul a fost egal (29—29), iugoslavii au intrat în ultimele 5 minute cu un avantaj de 6 puncte, dar au fost egalaţi chiar în ultima secundă (65—65). În prelungiri, conduşi admirabil de Daneu, magnific prin pasele sale şi adresa aruncărilor la coş, baschetbaliştii iugoslavi au obţinut victoria cu scorul de 80—69. Alte rezultate: Filipine — Porto Rico 89—65 (45—33) în grupa A; Mexic — Bulgaria 73—63 şi Brazilia — Coreea de Sud 91—59 (42—32) în grupa B.

Costa (1:09,8-100 m bras) a ratat calificarea în finală

Luînd startul în cea de a doua semifinală la 100 m bras, V. Costa nu s-a clasat decît pe locul 5 cu 1:09,8, ratînd calificarea pentru finala probei în care vor lua startul: Kosinski (U.R.S.S.) 1:07,9 — rec. olimpic, Pankin (U.R.S.S.) 1:08,1, McKenzie (S.U.A.) 1:08,1, J. Fiolo (Brazilia) 1:08,6, Henninger (R.D.G.) 1:08,9, Forelli (Argentina) 1:08,9, Mihailov (U.R.S.S.) 1:08,9 şi O'Brien (Australia) 1:09,0.

Mare surpriză în semifinalele cursei de 100 m liber bărbaţi, unde cel mai bun timp a fost realizat de australianul Mike Wenden 52,9 — rec. olimpic, iar francezul Michel Rousseau (54,5) a fost eliminat.

Singurul titlu olimpic a fost decernat la trambulină femei. Ratînd ultima încercare, Vicki King, marea favorită a concursului nu s-a clasat decît pe locul patru. Primul loc a fost ocupat, astfel, de compatrioata sa Sue Gossick. Clasament final: 1. SUE GOSSICK (S.U.A.) 150,77 p, 2. Tamara Pogojeva (U.R.S.S.) 145,30, 3. Kealla O'Sullivan (S.U.A.) 145,23 p, 4. Vicki King (S.U.A.) 138,38 p, 5. Ingrid Krämer-Gulbin (R.D.G.) 135,82 p, 6. Vera Vaklanova (U.R.S.S.) 132,31 p, 7. Beverly Boys (Canada) 130,31 p, 8. Elena Anoskina (U.R.S.S.) 129,17 p.

Au început întrecerile călăreţilor

După proba de dresaj din concursul complet de călărie, pe primul loc se află Gasumov (U.R.S.S.) cu 49,50 p, urmat de: Moratorio (Argentina) 68,01 p şi Purser (Irlanda) 72,51 p.

La tir...

...ordinea primilor şase clasaţi în proba de pistol liber este următoarea: 1. Grigori Kosih (U.R.S.S.) 562 p — nou record olimpic (v.r. 560 p: A. Guscin — U.R.S.S. 1960 şi V. Markanen — Finlanda 1964), 2. Heinz Mertel (R.F.G.) 562 p, 3. Harald Vollmar (R.D.G.) 560 p, 4. Arnold Vitarbo (S.U.A.) 559 p, 5. Pamel Malek (Polonia) 556 p, 6. Helmut Artelt (R.D.G.) 555 p.

Francezul Rebillard învingător la urmărire

Finala probei de urmărire individuală (4 000 m) a adus din nou bucurie în tabăra cicliştilor francezi. Daniel Rebillard a reuşit să-i învingă — chiar mai clar decît ne-o arată rezultatul — pe danezul Mogens Frey. Rebillard a marcat pe cei 4 000 m timpul de 4:41,71 „în timp ce învinsul său, Frey, a înregistrat 4:42,43.

JAN KURKA LOCUL I LA ARMĂ LIBERĂ CALIBRU REDUS 60 f. CULCAT

Cu un rezultat excelent, NICOLAE ROTARU s-a clasat al IV-lea

Cea de-a doua probă de tir, armă liberă calibru redus 60 f. culcat, s-a încheiat cu victoria surprinzătoare a cehoslovacului **Jan Kurka.** Reprezentantul nostru, Nicolae Rotaru, a obţinut un rezultat foarte bun, 597 p — la numai un punct de cîştigător — şi s-a clasat pe locul al patrulea.

★

ARMĂ LIBERĂ CALIBRU REDUS 60 F. CULCAT: 1. JAN KURKA (Cehoslovacia) 598 p (record mondial egalat, nou record olimpic) — campion olimpic, 2. Laszlo Hammerl (Ungaria) 598 p, 3. Jan Toy Ballinger (Noua Zeelandă) 597 p, 4. NICOLAE ROTARU (ROMÂNIA) 597 p, 5. J. Palin (Anglia) 596 p, 6. J. Lorit (Franţa).

Talere aruncate din şanţ — după prima zi (vineri, 100 t): 1. A. Smelczynski (Polonia) 99 t, 2. K. Singh (India) 98 t, 3. A. Alipov (U.R.S.S.) 98 t, 4. P. Senicev (U.R.S.S.) 98 t, 5. K. Czekalla (R.D.G.) 98 t, 6. J. Primrose (Canada) 98 t, 7. J. Braitwaine (Anglia) 98 t, 8. T. Garrigus (S.U.A.) 98 t, 9. M. Carrega (Franţa) 97 t, 10. J. Bladas (Spania) 97 t.

Clasamentul a fost alcătuit cu întîrziere din cauza unei contestaţii a trăgătorilor indieni.

LIA MANOLIU

„A fost o aruncare minunată, pur şi simplu minunată. Ploaia ne-a stînjenit şi pe noi, aruncătoarele de disc şi de aceea nu s-au putut realiza performanţe mai bune". **La întrebarea dacă intenţionează să abandoneze sportul după acest succes, Lia a răspuns:** „Nu. Încă nu voi abandona activitatea competiţională. Voi mai activa un an fiindcă doresc să rotunjesc numărul anilor pe care i-am dedicat acestui sport. Anul viitor voi împlini două decenii de atletism şi ar fi păcat să mă opresc la 19".

BOB BEAMON

„Am intrat în concurs destul de speriat. Nu ştiam ce o să pot realiza. În orice caz, nu mi-am putut închipui că o să izbutesc o performanţă de asemenea proporţii. Mi-a venit să sărut nisipul în locul unde am aterizat. N-am făcut atunci dar o voi face acum, aici unde ne aflăm"... **şi Beamon a sărutat, într-adevăr, podeaua salonului rezervat conferinţelor de presă.**

RALPH BOSTON

„Prima săritură a lui Beamon m-a demoralizat cu totul. Eram sigur că o să pot sări 8,60 metri căci îmi cunosc bine posibilităţile. Au venit ploaia şi uluitorul salt al lui Bob iar eu m-am simţit dezarmat din punct de vedere fizic şi psihic"

LEE EVANS

„Am venit la stadion într-o stare morală extrem de proastă din cauza întîmplărilor din lotul nostru de atletism. Credeam că nu mai sînt în stare de nimic. Şi totuşi cînd am auzit semnalul startului totul mi s-a şters, brusc, din minte. Nu mă mai gîndeam decît la cursă..."

DIXIT!

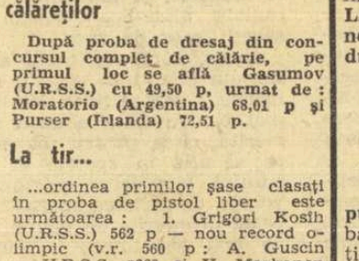

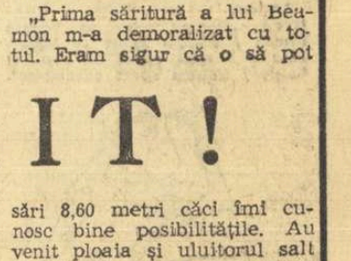

8,90 m: Bob Beamon planează deasupra gropii, aterizează în nisip şi se destinde ca un arc, manifestîndu-şi bucuria
Telefoto: A.P.-AGERPRES

C. CIUCĂ FRUSTRAT DE VICTORIE

De la trimisul special Agerpres

La „Arena Mexico" a fost comisă una din cele mai mari nedreptăţi. Cu toate că a cîştigat toate cele trei runduri şi l-a depăşit de o manieră evidentă pe polonezul Olech, campionul ţării noastre C. Ciucă a fost declarat învins la puncte cu 3—2. Spectatorii au manifestat ostil împotriva acestei nedreptăţi care-l elimina pe Ciucă din cursa pentru titlul olimpic. Autorii acestui scandal sînt Rankin (Scoţia), England (Anglia) şi Amateifo (Ghana), care au votat pentru Olech. Vrem să reamintim că pînă la acest meci fuseseră eliminaţi 3 boxeri polonezi. Specialiştii au fost indignaţi de acest furt sportiv. Rînd pe rînd, au venit la noi pentru a ne consola oficiali ca Hertel (R. D. Germană), Jecev (Bulgaria), Rial (Spania), Kelemen (Ungaria), care au regretat incompetenţa colegilor lor. Foarte bine şi corect au procedat arbitrii Thomson (Irlanda) şi Pak (Coreea de Sud) care au votat pentru Ciucă. Păcat că ei au fost în minoritate. Este pentru a doua oară la Jocurile Olimpice cînd C. Ciucă suferă o eliminare nejustă din partea oficialilor care se pretează la a stabili semifinaliştii după bunul lor plac. Considerăm că este regretabil că A.I.B.A. permite asemenea oficiali specialişti în aranjamente. În discuţia pe care am avut-o cu dl. Castle (Australia), vicepreşedinte al A.I.B.A. şi preşedintele comisiei de arbitraj, i-am arătat că noi dorim să se acorde verdictul celui mai bun şi că nu înţelegem să fim fruntaţi de o victorie pe care Ciucă o merita. Dl. Castle mi-a declarat că Ciucă cîştigase, după opinia sa la două puncte. Domnia sa ne-a asigurat în continuare că va lua măsurile care se cuvin pentru a se lichida odată pentru totdeauna cu asemenea practici care pun într-o lumină nefavorabilă sportul cu mănuşi.

Paul OCHIALBI

Ce va urma în „careul magic"?

Iubitorii boxului doresc, desigur, să ştie ce adversari vor întîlni pugiliştii noştri, angajaţi în lupta pentru cucerirea medaliilor olimpice. Nicolae Gîju va încrucişa mănuşile cu Mukwanja (Uganda), în sferturi de finală. După două victorii, Vasile Antoniu va boxa cu învingătorul meciului Capretti (Italia) — Regueiferos (Cuba). Dacă va trece de Hansen (Danemarca), Victor Silberman va fi opus învingătorului din partida Mariolle (Franţa) — Galli (Ungaria). Ion Covaci se va întîlni cu Bentini (Italia). În caz de victorie, el va boxa în sferturi de finală cu învingătorul dintre Cebreros (Mexic) şi Lagutin (U.R.S.S.). Ion Monea va avea ca adversar pe nigerianul Adenkunle, sau pe mexicanul Villareall. În sfîrşit, Ion Alexe va primi replica americanului Foreman (98 kg), care l-a învins foarte greu pe polonezul Trela.

MONEA A FOST PREA PUTERNIC PENTRU REIMERS

Presa mexicană de sîmbătă se ocupă îndeaproape de meciul lui Monea susţinut cu vest-germanul Reimers, în limitele categoriei semigrea. „MONEA A FOST PREA PUTERNIC ÎN ACEST MECI" **se subliniază în unanimitate de ziarele din capitala Mexicului.** În continuare, în comentarii se subliniază că ÎNCĂ DE LA ÎNCEPUT S-A VĂZUT O MARE SUPERIORITATE A BOXERULUI ROMÂN ŞI CĂ ADVERSARUL A INTRAT DIN PRIMELE CLIPE ALE ÎNTÎLNIRII PE „STRADA ÎNFRÎNGERII".

Ion Monea este un puncher excelent şi a plasat trei directe în plin în faţa inginerului de mine din Hamburg. CEA DE A TREIA LOVITURĂ A FOST ATÎT DE PUTERNICĂ, ÎNCÎT ARBITRII L-AU NUMĂRAT PE BOXERUL VEST-GERMAN. Acesta a continuat lupta dar n-a mai făcut în repriza a treia decît o dovadă a rezistenţei sale fizice.

În comentariile presei vest-germane se arată că **„Stînga lui Monea a fost atît de puternică încît băiatul din Hamburg nu şi-a mai putut reveni. Astfel, victoria la puncte dată în unanimitate (5—0) a fost pe deplin meritată".** După meci Reimers a spus: **„Am făcut tot ce este posibil în faţa unui astfel de puncher şi cred că nu am deziluzionat..."** În întrecere pentru titlu, la această categorie au mai rămas următorii boxeri: Facchinetti (Italia), Adenkunle (Nigeria), Pozniak (URSS), Schlegel (RDG), Dragan (Polonia) şi Monea.

★

Vasile Antoniu a cîştigat prin neprezentarea adversarului său, tunisianul **Galhia** (îmbolnăvit) la cat. 63,5 kg. În această categorie au mai rămas: Frolov (URSS), Dabre (Nigeria), Odgiambo (Uganda), Wellington (SUA), Kim (Coreea de Sud), Ruiz (Venezuela) şi Capretti (Italia).

SKIFIŞTII ŞI-AU DESEMNAT CAMPIONII

La Xochimilco s-au desfăşurat **finalele pentru locurile 1—6, la canotaj.** Iată primii clasaţi:

Skif 4+1: 1. Noua Zeelandă 6:45,62; 2. R.D.G. 6:48,20; 3. Elveţia 6:49,04; **simplu: 1. H. Wienese** (Olanda) 7:47,20; 2. J. Meissner (R.F.G.) 7:51,0; 3. A. Demiddi (Argentina) 7:57,19; **skif 2+1: 1. Italia** 8:04,81; 2. Olanda 8:06,80; 3. Danemarca 8:08,07; **skif 2 fără cîrmaci: 1. R.D.G.** 7:26,56; 2. S.U.A. 7:26,71; 3. Danemarca 7:31,84; **skif 4 f. c.: 1. R.D.G.** 6:39,18; 2. Ungaria 6:41,64; 3. Italia 6:44,01; **2 vise: 1. U.R.S.S.** 6:51,82; 2. Olanda 6:52,80; 3. S.U.A.

Skif 8+1: 1. R.F.G. 6:07,0; 2. Australia 6:07,98; 3. U.R.S.S. 6:09,11.

În finala pentru **locurile 7—12,** la **schif 4 fără cîrmaci: România** 6:50,13, Mexic 6:52,53, Franţa 6:53,71, Danemarca 7:20,31.

Muşchetarii îşi continuă asalturile

BĂIEŢII — ÎN LUPTĂ PENTRU MEDALIA DE BRONZ

Debut promiţător la fete

Cel de-al doilea meci din cadrul grupei C, la floretă bărbaţi, s-a încheiat tot cu victoria echipei României, la tuşe. Adversarii floretiştii Japoniei. Realizatori: **Mureşan 3, Drîmbă şi Ţiu cîte 2 şi Haukler.**

Calificată în sferturi de finală, echipa ţării noastre a tras în compania reprezentativei Italiei. Din nou o victorie, cu 8—7. Ultimul asalt nu s-a mai tras, deoarece sportivii noştri aveau o situaţie net superioară la tuşe şi chiar în eventualitatea că ar fi pierdut, se calificau... Au punctat: **Drîmbă şi Haukler cîte 3, Mureşan şi Ţiu.**

Iată şi celelalte rezultate din sferturile de finală: **Uniunea Sovietică — Ungaria 9—4** (Şarov 3, Sisikin, Putiatin şi Svesnikov cîte 2, respectiv J. Kamuti 2, L. Kamuti şi Szabo). **Polonia — R.F.G. 9—4** (Wojda şi Skrudlik cîte 3, Parulski 2, Lisewski, resp. Wessel, Wellmann, Theuerkauff şi Brecht). **Franţa — Japonia 8—8, victorie la tuşe cu 60—64** (Revenu 4, Berolatti 2, Magnan şi Noel, resp. Mano şi Okawa cîte 3, Fukuda şi Shimizu).

În semifinalele probei **Franţa** a întrecut **Polonia** cu 9—7, iar **U.R.S.S.** a cîştigat — la tuşe — în faţa floretiştilor noştri: **Şarov şi Putiatin cîte 3, Svesnikov şi Sisikin, respectiv, Drîmbă şi Ţiu cîte 3, Mureşan şi Haukler.**

În finala pentru locul 1—2: **Franţa — U.R.S.S.;** în cea pentru locurile 3—4; **România** va trage cu formaţia **Poloniei.**

Au început şi întrecerile individuale de floretă femei. Participă 37 de sportive. Trăgătoarele ţării noastre au avut o comportare frumoasă trecînd uşor de turul I. **Ecaterina Iencic** a cîştigat grupa E (6 v, neînvinsă). Din aceeaşi grupă s-au mai calificat **Galina Gorohova, Heidi Schmid şi Pilar Roldan (Cuba). Olga Szabo** s-a clasat a doua, după **Elena Novikova,** în grupa D. S-au mai calificat **Catherine Rousselet-Ceretti şi Helga Mees.** În sfîrşit, **Ileana Drîmbă,** în grupa C, s-a calificat împreună cu **Kestrin Palm** (Suedia), **Harrie Fingh** (S.U.A.) şi **Monika Pulch.** În continuare, toate cele trei sportive române s-au calificat în „eliminările directe".

Pe saltelele de lupte de la „Insurgentes"

Luptătorii sovietici, bulgari şi japonezi domină competiţia de „libere". Cei mai mulţi dintre ei se numără printre pretendenţii la medalii. Numele lor nu ne sînt încă cunoscute deoarece, abia sîmbătă de la ora 1 (ora Bucureştiului) încep ultimele meciuri eliminatorii.

Dintre luptătorii noştri **P. Coman** (cat. 63 kg), şi **Şt. Stingu** (cat. +97 kg) au obţinut, pînă în prezent, rezultate bune. Astfel, **P. Coman** a cucerit o nouă victorie la puncte, învingîndu-l detaşat pe canadianul Patrick Folgen. În meciul următor a întrecut prin tuş pe Choi Jung Henk (Coreea de Sud).

Fr. Bolla (cat. 87 kg) l-a întîlnit pe G. Holloşi (Ungaria) — sportiv foarte valoros — cu care a terminat la egalitate. În continuare el a luptat cu **P. Gardîjev** (Bulgaria), fiind învins prin tuş în min. 7 şi eliminat din concurs.

Şt. Stingu a intrat în turul III fără nici un punct penalizare. După victoria prin tuş în faţa francezului R. Uyterhaege, el, l-a învins tot prin tuş pe E. Erdonokir (R. P. Mongolă). În meciul cu O. Duraliev (Bulgaria) el a pierdut la puncte.

Tinerii **I. Enache** (cat. 70 kg) şi **N. Neguţ** (cat. 97 kg) au fost introduşi să concureze şi la „libere". **Enache** a pierdut prin tuş partida cu I. Horiuchi (Japonia), iar **Neguţ** a terminat la egalitate cu G. Bachman (R.D.G.).

AZI la MEXICO

ATLETISM: ora 15 (23) — start la maraton; **săritură în înălţime B (FINALA); aruncarea greutăţii F (FINALA);** ora 15,30 (23,30) — **1 500 m (FINALA);** ora 16,00 (24) — **4x100 B (FINALA);** ora 16,30 (0,30) — **4x100 F (FINALA);** ora 16,50 (0,50) — **4x400 (FINALA);** ora 17,20 (1,20) — **sosirea la maraton (FINALA).**

BASCHET: de la ora 9 (17) şi de la ora 17 (1) — meciurile: **S.U.A. — Porto Rico, Italia — Spania, Panama — Senegal şi Iugoslavia — Filipine** (grupa A); **U.R.S.S. — Brazilia, Mexic — Polonia, Uruguay — Maroc şi Bulgaria — Coreea de Sud** (grupa B).

BOX: ora 13,30 (21,00) şi 17,00 (1) — meciuri eliminatorii.

CĂLĂRIE: ora 9,30 (17,30) — proba completă (întrecerea de fond).

CICLISM: ora 10 (18) — viteză tandem (eliminatorii, recalificări şi sferturi de finală); urmărire pe echipe 4 000 m (semifinale).

FOTBAL: de la ora 12,00 (20) sferturile de finale: **Franţa — Japonia, Spania — Mexic, Ungaria — Guatemala şi Bulgaria — Izrael.**

HOCHEI PE IARBĂ: de la ora 10,30 (18,30) — meciurile: **Franţa — Olanda, Australia — Argentina, Kenya — Anglia, Pakistan — Malaezia** (grupa B) şi **Spania — R.F.G., R.D.G. — Mexic, India — Japonia, Noua Zeelandă — Belgia** (grupa A).

LUPTE LIBERE: de la ora 10 (18) — semifinale; de la ora 17 (1) — **FINALE.**

NATAŢIE: ora 10 (18) — sărituri de la trambulină B (eliminatorii), 100 m delfin F (eliminatorii), 100 m delfin B (eliminatorii), 200 m mixt F (eliminatorii); ora 17 (1) — 100 m delfin F (semifinale), 100 m delfin M (semifinale), **200 m mixt F (FINALA), 200 m mixt M (FINALA), 400 m liber F (FINALA).**

POLO: de la ora 9 (17) — meciurile: **R.A.U. — Olanda, R.D.G. — Japonia** (grupa B), **R.F.G. — Cuba, Spania — Brazilia** (grupa A); ora 15,30 (23,30) — meciurile **Mexic — Grecia, Iugoslavia — Italia** (grupa B), **Ungaria — U.R.S.S.** (grupa A).

SCRIMĂ: de la ora 8,30 (16,30) echipe sabie (eliminatorii); de la ora 10 (18) — floretă femei (individual — eliminatorii); de la ora 15,30 (23,30) — echipe sabie (eliminatorii); de la ora 19 (3) — **floretă femei individual (FINALA).**

VOLEI: de la ora 10 (18) şi de la ora 17 (1) — meciurile **Polonia — Japonia** (F), **Peru — Cehoslovacia** (F), **Belgia — Japonia** (B), **Mexic — Cehoslovacia** (B), **U.R.S.S. — R.D.G.** (B), **Brazilia — Bulgaria** (B), **S.U.A. — Polonia** (B).

IAHTING: ora 12 (20) — regata a VI-a.

Pe micul ecran

9 —11: Înregistrări de la probele din ziua de 19 octombrie.

13,15—14,45: Rezumat filmat.

22—22,45: Transmisie directă de la fotbal.

23—1,30: Transmisie directă de la atletism.

TRICOLORII ÎN ÎNTRECERE

BOX ŞI LUPTE: în funcţie de programare şi de calificarea din fazele anterioare.

SCRIMĂ: la floretă fete ECATERINA IENCIC, ILEANA DRÎMBĂ, OLGA SZABO, ANA ENE, MARIA VICOL.

Rectificare

Neavînd în timp util legătura cu trimisul nostru special la J.O. am fost obligaţi să ne rezumăm informarea pe parcursul probei „maraton" de la disc femei doar la frînturile de comentariu ale diferitelor posturi de radio. Din acest motiv s-a strecurat „eroarea" că Lia Manoliu ar fi stabilit recordul olimpic în aruncarea a doua şi nu în prima, aşa cum se întîmplase. Apoi a fost prea tîrziu pentru a rectifica în pagină. O facem acum, cu scuzele de rigoare adresate cititorilor noştri.

Şi, să fim sinceri, am dori să avem de-a face numai cu asemenea fericite erori..

Tiparul I. P. „Informaţia", str. Brezoianu nr. 23—25, Bucureşti

40368

Redacția și administrația: str. Vasile Conta nr. 16, tel. 11.10.05, interurban 72 și 286. Telex sportrom buc. 180.

PROLETARI DIN TOATE ȚĂRILE, UNIȚI-VĂ!

sportul

4 pagini 30 bani

Anul XXIV — Nr. 341 (5775) ZIAR AL CONSILIULUI NAȚIONAL PENTRU EDUCAȚIE FIZICĂ ȘI SPORT Luni 21 octombrie 1968

A XIX-a OLIMPIADĂ MEXICO 68

REPORTAJE ȘI COMENTARII, DE LA TRIMISUL NOSTRU SPECIAL LA A XIX-a OLIMPIADĂ

Apoteoză atletică pe Stadio Universitario

● Pînă la închiderea ediției cîteva rezultate:

1500 m: Keino (Kenya) 3:34,9 — record olimpic; *greutate* (F): Margitta Gummel (R.D.G.) 19,61 m. — record mondial; *4x100 m* (B): S.U.A. 38,2 — record mondial.

● BOX. În optimile de finală ale categoriei ușoară, Calistrat Cuțov a cîștigat la puncte (decizie 5—0) în fața lui Mongi Lahdhili (Tunisia).

● CICLISM. În semifinalele probei de urmărire pe echipe 4000 m formația R. F. a Germaniei a produs o mare surpriză întrecînd reprezentativa Italiei, 4:15,76 și, respectiv, 4:16,21. Rezultatul cicliștilor germani constituie un nou record olimpic și cea mai bună performanță mondială. În cealaltă semifinală, Danemarca (4:19,87) a întrecut U.R.S.S. (4:20,39). Finala va reuni deci R.F.G. și Danemarca iar cea pentru locurile 3—4, Italia și Uniunea Sovietică.

În sferturile de finală a probei de tandem echipa Franței a realizat o performanță excelentă: 9,93 s.

● BASCHET: Panama — Senegal 94—79 (48—29), Cuba — Maroc 89—53 (48—22), Bulgaria — Coreea de Sud 64—60 (32—33), Italia — Spania 98—86.

● VOLEI: Japonia — Polonia (F) 3—0 (5, 6, 6), Cehoslovacia — Peru (F) 3—2, (—7, —13, 9, 2, 3), Japonia — Belgia (B) 3—0 (5, 5, 4), Bulgaria — Brazilia (B) 3—0 (8, 16, 3).

● HOCHEI PE IARBĂ: Olanda — Franța 1—0 (0—0), R.D.G. — Mexic 2—0 (0—0), Kenya — Marea Britanie 3—0 (0—0), Australia — Argentina 3—1, (1—1). Noua Zeelandă — Belgia 1—1 (0—0), India — Japonia 3—0 (forfait).

● POLO: R.D.G. — Japonia 8—0 (2—0, 2—0, 3—0, 1—0), Spania — Brazilia 6—6 (1—0, 1—2, 3—2, 1—2), Mexic — Grecia 11—8 (4—3, 4—1, 1—2, 2—2).

● FOTBAL. În sferturile de finală ale competiției. Franța — Japonia 1—3 (1—1), Mexic — Spania 2—0 (1—0), Ungaria — Guatemala 1—0 (0—0), Bulgaria — Izrael 1—1 (1—0) după prelungiri. S-a calificat Bulgaria prin tragere la sorți.

În semifinale: Mexic—Ungaria și Bulgaria—Japonia.

● LUPTE. S-a încheiat competiția la „libere" Categoria +97 kg: 1. Medved (U.R.S.S.), 2. Duraliev (Bulgaria), 3. Dietrich (R.D.G.), 4. Stingu (România).

În ultimele partide P. Coman (cat. 63 kg.) p.p. M. Kaneko (Japonia), Șt. Stingu p.p. W. Dietrich (R.F.G.).

Nicolae Rotaru la un punct de recordul mondial

Clasica și dificila probă de armă liberă calibru redus 60 f. culcat s-a soldat cu surprize: dintre cei trei medaliați, doi Jan Kurka (aur) și J. Ballinger (bronz), sînt nume noi. Doar maghiarul Laszlo Hammerl — învingătorul de la Tokio — este un țintaș consacrat. Cît despre reprezentantul nostru Nicolae Rotaru el se poate considera ghinionist. Într-adevăr, deși a obținut un rezultat excelent, 597 p, la numai un punct de medaliatul cu aur, el nu s-a putut urca pe podium. Performanța însă îl onorează.

Iată de altfel, rezultatele detaliate ale primilor cinci trăgători: 1. **Kurka** 598 p (100+99+100+99+100+100), 2. **Hammerl** 598 p (100+100+100+99+100+99), 3. **Ballinger** 597 p (98+100+100+99+100+100), 4. **ROTARU** 597 p (100+98+100+100+99+100), 5. **Palin** 596 p (99+98+100+100+100+99). Cel de al doilea trăgător român, Marin Ferecatu s-a clasat pe locul 27 cu 592 p.

La talere aruncate din șanț, rezultatele sînt următoarele: 1. **J. Braithwaine** (Anglia) 198 t, 2. T. Garrigus (S.U.A.) 196 t (după baraj), 3. K. Czekalla (R.D.G.) 196 t (d. b.), 4. P. Senicev (U.R.S.S.) 196 t (d. b.), 5. P. Candello (Franța) 195 t, 6. A. Smelczynski (Polonia) 195 t... 11. I. DUMITRESCU 193 t... 21. GH. FLORESCU 193 t. De menționat că I. Dumitrescu, cu aceeași cifră, s-a clasat al cincilea la Tokio, iar la Roma, el a cucerit aurul cu 192 t. Dar, în timp ce taleriștii noștri au progresat doar cu un punct, alții au fost mai grăbiți.

NICOLAE ROTARU

Jabotinski — medalia de cîștigător la grea

Coloșii barei de oțel, halterofilii de categorie grea, au fost cei care au urcat ultimii pe podiumul de concurs. Conform previziunilor, victoria a revenit sportivului sovietic *Leonid Jabotinski* care a înregistrat rezultatul de 572,5 kg. Locul secund a revenit, în mod surprinzător, belgianului Serge Reding (555 kg) care a cîntărit mai puțin decît americanul Joseph Dube (555 kg). În continuare s-au clasat: M. Rieger (R.D.G.) 532,5 kg, R. Mang (R.F.G.) 525 kg și M. Lindroos (Finlanda) 495 kg.

ILEANA SILAI. S-a născut la Cluj, la 14 octombrie 1941. Înălțime 165 cm, greutate 53 kg. Căsătorită. Muncitoare și studentă la secția fără frecvență a I.E.F.S. Face parte din Clubul sportiv muncitoresc din Cluj. Antrenor Gheorghe Biro. Primii pași în atletism i-au fost îndrumați de Eug. Naghi. Campioană națională în 1967 și 1968. Campioană balcanică în 1967. Deține 5 recorduri republicane: 400 m — 54,5, 500 m — 1:12,6, 600 m — 1:30,8, 800 m — 2:01,8, 1000 m — 2:47,4. Practică atletismul din anul 1957, l-a întrerupt 3 ani (1961—63) și l-a reluat cu brio în 1964 obținînd o seamă de remarcabile succese, mai cu seamă în acest an al Olimpiadei din Mexic.

DRUMUL SPRE PODIUM AL ILENEI SILAI

17 OCTOMBRIE. **Seria a II-a:** 1. Gommers (Olanda) 2:04,0, 2. **Silai (România)** 2:04,1, 3. Taylor (Marea Britanie) 2:04,1, 4. Zimina (U.R.S.S.) 2:04,4, 5. Wieck (R.D.G.) 2:08,1, 6. Shezifi (Izrael) 2:09,2.

18 OCTOMBRIE. **Semifinala I:** 1. Manning (S.U.A.) 2:05,6, 2. **Silai** 2:05,9, 3. Lowe (M. Brit.) 2:06,6, 4. Hoffman (Canada) 2:07,0, 5. Burneleit (R.D.G.) 2:08,4, 6. Zimina 2:08,5, 7. Kaizer-Laman (Olanda) 2:14,8, Nikolici (Iugoslavia) — abandonat.

19 OCTOMBRIE. **FINALA:** 1. Madeline Manning (S.U.A.) 2:00,9 — record olimpic, 2. ILEANA SILAI (ROMÂNIA) 2:02,5, 3. Maria Gommers (Olanda) 2:02,6, 4. Sheila Taylor (Marea Britanie) 2:03,8, 5. Doris Brown (S.U.A.) 2:03,9, 6. Patricia Lowe (M. Britanie) 2:04,2, 7. Abigail Hoffman (Canada) 2:06,8, 8. Maryvonne Dupureur (Franța) 2:08,2.

FINIȘUL DE ARGINT AL ILENEI SILAI

Seria succeselor atleților români la cea de a XIX-a Olimpiadă continuă! Sîmbătă după amiază alergătoarea Ileana Silai a cucerit medalia de argint în proba de 800 m, dînd dovada calităților ei sportive deosebite, dar și pe cea a unei voințe cu totul remarcabile.

Dar să vă relatez desfășurarea probei. Cuprinsă în programul de sîmbătă cursa de 800 m femei a fost singura finală a zilei. Vă imaginați că publicul local a arătat o atenție deosebită întrecerii și din cauză că, după cele cîteva zile în care fusese răsfățat cu întîlniri finale de un mare dramatism, dintr-odată programul nu-i mai oferea decît întreceri preliminare.

Se aprind reflectoarele pe Stadio Universitario

Ca de obicei în ultimele zile și sîmbătă cerul s-a întunecat după ora 17,00 dîndu-ne griji, deoarece cursa de 800 m finală fusese trecută în dreptul orei 17,50. Nori negri prevestind o ploaie torențială au stat atîrnați deasupra stadionului olimpic creîndu-ne celor care doream ca Silai să poată beneficia de o pistă bună, o stare de nervozitate. Vîntul bate din lateral și puțin din față, astfel că ținînd seama de direcția de alergare în proba respectivă, concurentele urmau să înfrunte vîntul după primii 150 m de la plecare și în cea de a treia turnantă. Ca să vă imaginați cam ce atmosferă domnea pe stadion vă dau amănuntul că de la orele 17,00 fuseseră aprinse reflectoarele, atît era de întunecat cerul capitalei mexicane.

Clipele fără de sfîrșit dinaintea plecării

În sfîrșit, participantele la finală apar conduse de un

(Continuare în pag. a 4-a)

Pîrghia ambiției personale

De mult îmi propusesem să încerc a surprinde în cîteva fugare linii de tipar acest element fundamental al vieții și mai cu seamă al sportului, pentru că sport înseamnă dispută, întrecere, luptă, concurență, depășire, efort, ori cum vom vrea să numim competiția, fie ea individuală ori colectivă.

Mă simțisem adeseori îndemnat să atrag atenția tinerilor sportivi, dar mai cu seamă acelor ce se preocupă de pregătirea lor, asupra acestui element de forță, pe care-l reprezintă ambiția personală. Pentru că cel care, o dată pătruns în arena sportivă nu-și apără șansa cu ultima energie deoarece, să zicem nu i s-au îndeplinit nu știu ce anume pretenții ori fiindcă nu vrea să dea „satisfacție" cuiva care l-ar fi jignit în vreun fel sau nu i-a acordat atenția dorită, poate avea asemenea rezerve în prezența partenerului de întrecere nu-și merită locul printre sportivi. Mă frămîntau chiar îndrăzneli și mai mari: de a cere antrenorilor, și cu deosebire conducătorilor de cluburi și asociații, să încerce măcar din cînd în cînd acționarea acestei pîrghii de un grad ce nu poate fi stabilit de fizică, deși viața cunoaște foarte bine tipul de pîrghie despre care vorbim și fără de care omul nu ar fi ajuns în cosmos, acolo unde l-au proiectat nu numai curiozitatea și știința lui ci și resortul ambiției proprii naturii umane. Mi se părea ciudat și trist că tocmai în sport elementul acesta fundamental nu era acționat, dar nu știu din ce slăbiciune proprie am tot întîrziat s-o spun. Poate fiindcă nu doream să mă refer neapărat la fotbal... Și iată că aici, la Mexico, subiectul acesta destinat activității sportive de acasă, și-a găsit o exemplară confirmare.

Despre istoria recordului care m-a stîrnit din nou și mi-a anulat plictiselile presentimentului inutilității unei asemenea pledoarii (pe care o rețineam de-atîta vreme în mine ori de cîte ori vedeam, cu indignată nedumerire, cum sînt lăsați adversarii să treacă spre propria poartă de către x sau y dintre jucători — mai cu seamă în disputele internaționale — cum z ori w nu mai fac pasul acela în plus pentru a împiedica mingea să iasă în corner sau în aut, sau chiar joi văzîndu-i pe canotorii ce purtau aici tricourile naționale consolîndu-se cu un penibil loc 4 în semifinale, iar pe ceilalți abandonînd înainte de finalul probei).

Evenimentul sportiv la care am asistat joi, și care a țesut o minunată poveste recordului mondial la triplu salt, m-a făcut să mă simt vinovat pentru cuvîntul lăsat ascuns în plumbul răcit al tipografiei. Cele trei salturi înlănțuite se prezentau ca o simplă formalitate pentru sportivul sovietic, Saneev, despre care și Söter și Ciochină și, în general, toți specialiștii erau de acord că drumul la Mexic reprezenta o simplă formalitate și un prilej oficial pentru stabilirea unui nou record mondial. Dar pe teren, la prima confruntare a participanților la proba respectivă, în calificările de miercuri, italianul Gentile stabilește un excelent record mondial și nu Saneev: 17,10 m! Saneev se califică cu un rezultat nesemnificativ. Iar joi, în ziua punerii în joc a medaliilor, proba sa are acum un alt favorit: pe Gentile, care confirmă așteptările încă din prima săritură ridicînd cu încă 12 cm recentul său record mondial. Pentru oricine lupta părea încheiată și ziariștii italieni părăsiseră tribuna alergînd la telefoane și telexuri pentru a arunca știrea în eter. Dar Saneev revine după trei încercări pe primul plan al luptei pentru medalia de aur trecînd cu 1 cm peste cel mai fragil record mondial pe care mi-a fost dat să-l cunosc. Nu trecuseră decît 21 de minute de la stabilirea lui; după ce 60 000 de oameni aflați în tribune crezuseră că italianul poate trece în tribună lîngă ei, așteptînd festivitatea de premiere. Iată că Saneev îl cheamă din nou la luptă. Și cînd lucrurile păreau lămurite, brazilianul Prudencio obține 17,27 cm, cel de al 3-lea record mondial al ultimelor 25 de minute!

Și jocul fantastic continuă, atingînd superbul pentru că Saneev, pentru a treia oară învins în această zi, își joacă ultima șansă în cea de a 6-a încercare la care îi dă dreptul regulamentul. Obține 17,39 m, deci un alt record al lumii și stă apoi cu sufletul la gură pînă ce și ultimul concurent își epuizează salturile. Recordul polonezului Schmidt rezistase 8 ani și azi, dintr-odată, un grup de 6 atleți depășesc limita celor 17 m, iar trei dintre ei jonglează cu un record mondial. Care dintre ei este într-adevăr mai bun nu poate spune cu mîna pe inimă nimeni. Personal sînt convins că toți sînt foarte bine pregătiți și puteau trece și peste incredibilul record consemnat pe foile de arbitraj. Aici nu talentul sau metodica au decis, ci pur și simplu pîrghia ambiției personale, pentru că dacă ea n-ar fi existat în fața depășirii performanței maxime a unei probe cu aproape 20 de cm, orice atlet ar fi înghețat cel puțin pînă la sfîrșitul zilei de concurs. Cine a făcut puțin sport mă va înțelege foarte bine. Cine a știut să folosească joi această pîrghie, cine s-a gîndit să recurgă la ea, cine a pus-o în acțiune, cine, cine, cine... nu pot ști. Dar este clar că numai acest instrument ignorat de cele mai multe ori în sport, i-a scos lui Gentile de la gît medalia de aur, conferind-o, rînd pe rînd, lui Saneev și Prudencio și iarăși lui Saneev.

Nu mă va convinge nimeni, nici o dată, că modificarea unui record vechi de 8 ani și de o bună valoare s-a putut face într-o singură zi cu o depășire de 36 de cm, altfel decît cu acționarea unei anumite pîrghii: cea a ambiției personale.

Emanuel VALERIU

Ciudad de Mexico, 20 octombrie

BUCUREȘTI-LISABONA (VIA METZ)

DRUM BUN ȘI SUCCES!

Astăzi pleacă spre Lisabona lotul de fotbaliști al țării noastre, care va întîlni duminică selecționata Portugaliei în primul meci din cadrul preliminariilor campionatului mondial. Este, trebuie s-o spunem, cea mai dificilă partidă pe care o vor susține jucătorii români în această primă fază a importantei competiții. Miza jocului apasă, însă, asupra ambelor formații. Portughezii au de partea lor avantajul terenului (lucru care, în orice caz, nu poate fi trecut cu vederea), au o valoare recunoscută, pe plan internațional și o experiență de joc superioară celei a fotbaliștilor români, ceea ce le oferă prima șansă. Fotbaliștii noștri, specialiștii care îi însoțesc, știu toate acestea, dar ei mai știu, de asemenea, că în sportul cu balonul rotund orice rezultat este posibil. Tocmai de aceea, echipa care va fi aliniată pe „Estado Nacional" va trebui să manifeste convingerea că portughezii nu sînt, totuși, invincibili, va trebui să arunce în luptă toate energiile pentru un rezultat bun și o comportare onorabilă.

Fotbaliștii care la Lisabona vor apăra culorile țării au în fața lor exemplul strălucit al sportivelor și sportivilor ce în aceste zile aduc patriei noastre succese de mare prestigiu la Jocurile Olimpice din Mexic. Îndemn și stimulent trebuie să le fie și dragostea cu care sutele de mii de iubitori ai fotbalului îi înconjoară în permanență și care, sîntem siguri, duminică vor fi cu inima și gîndul alături de ei.

Este, repetăm, cel mai greu meci al fotbaliștilor noștri din acest sezon. Sîntem, însă, convinși că jucători români nu-și vor precupeți eforturile pentru a obține la Lisabona un rezultat cît mai onorabil.

Să fie această călătorie cea în care lotul reprezentativ își începe drumul spre turneul final al campionatului mondial din Mexic. Succes!

Cr. M.

U. T. A. DOMINĂ CU PRESTANȚĂ CAMPIONATUL

Rezultate tehnice

Rapid — „U" Craiova	2—0 (2—0)
U.T.A. — Dinamo Buc.	3—0 (1—0)
A.S.A. Tg. Mureș — „U" Cluj	3—1 (0—0)
F.C. Argeș — Progresul	2—0 (0—0)
Petrolul — Crișul	2—0 (1—0)
Farul — Politehnica Iași	1—0 (1—0)
Steaua — Jiul	2—0 (2—0)
Dinamo Bacău — Vagonul	3—0 (2—0)

Clasament

1.	U.T.A.	11	7	2	2	21-11	16
2.	„U" Craiova	11	6	3	2	23-17	15
3.	STEAUA	11	6	1	4	22-12	13
4.	PETROLUL	11	6	1	4	13-12	13
5.	DINAMO Buc.	10	5	1	4	18-13	11
6.	A.S.A.	11	5	1	5	18-15	11
7.	FARUL	11	5	1	5	17-17	11
8.	DINAMO Bacău	11	5	1	5	13-15	11
9.	POLITEHNICA	11	5	1	5	12-16	11
10.	JIUL	11	3	4	4	11-10	10
11.	PROGRESUL	11	4	2	5	11-14	10
12.	RAPID	11	4	2	5	11-15	10
13.	„U" Cluj	11	4	1	6	18-21	9
14.	F.C. ARGEȘ	10	4	1	5	11-14	9
15.	CRIȘUL	11	2	4	5	8-12	8
16.	VAGONUL	11	2	2	7	17-30	6

Etapa viitoare (sîmbătă, 2 noiembrie)

„U" Cluj — Farul
Jiul — Crișul Oradea
Rapid — Steaua
F.C. Argeș — U.T.A.
Dinamo Bacău — Politehnica Iași
Progresul — Dinamo București
Vagonul — Petrolul
A.S.A. Tg. Mureș — „U" Craiova

O, DACĂ...

...am putea crede că U.T.A. e o echipă mare...

De ce?

Ca să avem dreptul să admitem că cele șapte puncte din opt posibile obținute de arădeni în disputa cu bucureștenii reprezintă lucrul cel mai firesc cu putință. Ca să avem dreptul să spunem că e foarte normal ca juniorul Broșovschi să-l țină la respect pe Pircălab. Ca să avem dreptul să afirmăm că Lereter e un mare conducător de joc și că orice atac poate fi scuzat cînd nu face nimic în fața acestui veteran aflat în al 36-lea an de viață. Ca să avem dreptul, în sfîrșit, să susținem că „U" Craiova și Petrolul sînt și ele două echipe mari, pe baza simplei cărți de vizită a victoriei în fața liderului de astăzi.

Din păcate, toate aceste iluzii nu sînt posibile. Pentru că U.T.A. are un simț al proporțiilor foarte dezvoltat și refuză — în primul rînd ea! — să admită că e o echipă mare, chiar după acest 3—0 cu învingătorii de la Bologna.

Ca să mă conving, i-am cerut aseară un interviu imaginar lui „Coco" Dumitrescu. Iată și răspunsul:

„Ai dreptate. Nu sîntem o echipă mare. Chiar dacă prin asta nu fac decît să scad acțiunile craiovene și ploieștene. Și, la urma urmei, cum am putea fi o echipă mare? Gornea e un portar pripășit. Birău e un biet fundaș. Bakoș și Pojoni s-au oprit și ei în Arad ca drumeții, iarna, la prima fereastră luminată. Broșovschi are încă fire de lapte pe puful de sub nas. Petescu e și el un „refuzat". Pe Axente nu mi l-a cerut niciodată nimeni. Cît privește pe cei din față, toată lumea spunea pînă ieri că în maximum un an o să ajungă la Pîncota sau la Șiria. Dar, de atunci au trecut vreo trei ani, și avem alte planuri".

„Și-atunci?"

„Atunci, jucăm și noi ce putem. Mă bucură că e liniște în echipă. Acum un an aveam vreo 7 tineri în luna de miere. Niște copii. Acum criza a trecut. S-au mai adunat oamenii. Și trag. Că, oricum, ai nevoie de o lanseță mai fină. (Patima asta au moștenit-o de la TATA, adică de la Petschovschi). În rest, căutăm să pasăm, să atăcăm cînd e mai liber la adversar și să fim, dacă se poate, cu unul în plus cînd vine el peste noi. Ca în viață".

„Bine, Coco, dar nu mi-ai spus mare lucru".

„Cu atît mai bine. La fotbal, vorba multă — sărăcia omului".

Ioan CHIRILA

COMPETIȚII • REZULTATE • COMPETIȚII • REZULTATE

Încadrat de rapidiștii Tursugian (din față) și Popovici, Gh. Roman (I.E.F.S.) nu are altceva de făcut decît să paseze balonul unui partener.

Foto : N. AUREL

VOLEI

ETAPA A II-A DIN „A"...

MASCULIN : Celuloza Brăila — Dinamo 1—3 (13, —12, —4, —11), Tractorul — Steaua 1—3 (—7, 6, —11, —10), Farul — Rapid 2—3 (14, —12, —8, 10, —6), Politehnica Galați — Progresul Buc. 3—1 (6, 7, —13, 13), Politehnica Timișoara — Petrolul 3—1 (—16, 11, 11, 8), Viitorul Bacău — Politehnica Cluj 3—1 (—13, 5, 10, 3) ; FEMININ : Rapid — Farul 3—0 (3, 13, 10), C.S.M. Sibiu — I. E. F. S. 3—0 (11, 14, 12), Ceahlăul P. Neamț — Univ. Cluj 3—1 (—13, 13, 13, 6), Univ. Craiova — Univ. Timișoara 1—3 (—14, —14, 12, —7).

...ȘI A IV-A DIN „B"

MASCULIN : Alumina Oradea — Gloria Arad 3—2 (—11 8, —10, 6, 7), Ind. Sîrmei C. Turzii — Minerul B. Mare 1—3 (—9, 6, —7, —14), Construcții Buc. — Știința Petroșeni 3—1 (13, —16, 3, 6), Univ. Buc. — Politehnica Brașov 1—3 (—12, —9, 12, —10), Medicina Buc. — Electroputere 3—2 (11, —3, —8, 8, 11), Univ. Craiova — Semănătoarea 3—2 (—14, 6, —10, 9, 9), Vagonul Ploiești — I.E.F.S. 1—3 (—8, 7, —7, —6), Politehnica Iași — Progresul Suceava 3—0 (11, 15, 6) ; FEMININ : Tricotajul Brașov — Drapelul r. Sibiu 0—3 (12, 4, 13), Corvinul Deva — Pedagogic Oradea 3—1 (1, 13, —11, 12), U.T. Arad — Medicina Tg. Mureș 0—3, Progresul Buc. — Univ. Buc. 3—0 (7, 15, 5), Viitorul Buc. — Constructorul Buc. 2—3 (14, 5, —7, —10, —8), Univ. Iași — Fl. roșie Buc. 3—1 (13, 8, —7, 12), Politehnica Galați — A.S.E. Buc. 3—1 (6, —13, 9, 6), Sănătatea Tîrgoviște — Progresul Rm. Sărat 3—1 (—11, 0, 4, 14).

METALUL BUCUREȘTI A CIȘTIGAT „CUPA U.G.S.R."

Baia Mare 20 (prin telefon). — În sala sporturilor din Baia Mare s-a desfășurat prima ediție a competiției de lupte greco-romane dotată cu *„Cupa U.G.S.R."*, la care au luat parte 32 de luptători din Satu Mare, Brașov, București și Tulcea. După întreceri interesante și de un bun nivel tehnic cupa de cristal oferită de Uniunea Generală a Sindicatelor din România a revenit luptătorilor de la Metalul București, care au cîștigat șase din cele opt locuri I.

Iată cîștigătorii : cat. 52 kg — *J. Prisadă (Met. Buc.)*, 57 kg — *M. Șandru (Met. Buc.)*, 63 kg — *Gh. Clcț (Met. Buc.)*, 70 kg — *A. Toth (Steagul roșu Brașov)*, 78 kg — *Al. Brînzaru (Met. Buc.)*, — 87 kg — *M. Roth (Steagul roșu Brașov)*, 97 kg — *C. Penciu (Met. Buc.)* și + 97 kg — *Fl. Chițu (Met. Buc.)*. Clasamentul pe echipe: 1. METALUL BUCUREȘTI 29 p, 2. Olimpia Satu Mare 21 p, 3. Steagul roșu Brașov 16 p, 4. Flamura roșie Tulcea 12 p.

V. SĂSĂRANU — coresp.

HANDBAL

UNIVERSITATEA BUCUREȘTI — CONSTRUCTORUL TIMIȘOARA LA EGALITATE : 10—10

Etapa de ieri a campionatelor de handbal s-a disputat sub semnul derbiului din întrecerea feminină, în care meciul echipelor „U" București și Constructorul Timișoara s-a încheiat nedecis.

MASCULIN : Politehnica Timișoara — Rafinăria Teleajen 24—18 (13—10). Spectatorii timișoreni au asistat la o întrecere de un nivel tehnic mediocru, înviorat abia în repriza a doua de gazde, din rîndul cărora s-au detașat Guneș (7), și Stenzel (6). **(St. Marton-coresp.) ; Dinamo Bacău—Universitatea Cluj 19—18 (10—12).** Scor strîns, înregistrat în urma unui joc frumos, în care clujenii au fost la un pas de a furniza surpriza etapei : ei au condus la un moment dat cu diferență de 4 puncte ! O mențiune specială pentru portarul clujean Negovan, care a apărat cinci lovituri de la 7 metri ! **(I. Iancu-coresp.) ; Dinamo Brașov—Politehnica Galați 24—21 (12—9) ; Universitatea București—Timișul Lugoj 26—16 (11—5).** Dominîndu-și net adversarii, studenții bucureșteni au încheiat partida la o diferență apreciabilă. Jucătorii lugojeni și-au revenit spre sfîrșitul meciului, prea tîrziu însă pentru a reduce avantajul substanțial pe care-l aveau studenții încă din prima repriză. S-a remarcat de la Universitatea București Dinea, foarte atent pe contraatac. **(Nucu Gheorghiu).**

FEMININ : Universitatea București — Constructorul Timișoara 10—10 (4—4). Partidă disputată, în care doar pripeala din final le-a privat pe timișorence de o victorie, care ar fi fost de altfel pe deplin meritată. De la început, ele au imprimat jocului un ritm rapid, construind acțiuni mai bine gîndite și beneficiind de o realizatoare în zi bună : Franz. De reținut că ele au ratat și două lovituri de la 7 m ! Bucureștencele, cu Șramko strict marcată, n-au reușit să-și depășească adversarele, poate și datorită unei insuficiente concentrări în momentele cheie. **(M. Borzea). Rapid—Universitatea Timișoara 8—5 (5—3).** Feroviarele au reușit, într-un meci deosebit de dîrz, să smulgă campioanei ambele puncte, reducînd astfel diferența (în clasament), față de lideră și sporindu-și șansele la ocuparea primului loc. Începutul partidei a aparținut Rapidului, gazdele reușind să înscrie de cinci ori și să instaleze în tribună o atmosferă de optimism. Studentele fac eforturi, reduc din handicap, dar jocul nu le merge cum ar dori ele, iar portarul Buzaș este în zi mare. În repriza a doua se joacă nervos (arbitrul C. Căpățînă este nevoit să intervină de cîteva ori) și închis (un gol la 5 minute). De notat, în această parte a jocului, contraatacurile spectaculoase ale lui Hedeșiu și cele două ratări de la 7 m ale Universității. **(N. Mș). Confecția — Textila Buhuși 19—9 (10—5).** Partida a fost tot timpul la discreția bucureștencelor, ele remarcîndu-se, în special în ultimele 15 minute, cînd au anihilat complet apărarea oaspetelor, înscriind de 7 ori. **Liceul Nr. 4 Timișoara — Rulmentul Brașov 6—6 (3—5).** Luptă strînsă, în care inițiativa a aparținut, pe rînd, ambelor echipe. Rezultatul este echitabil. **(P. Arcan-coresp. principal).**

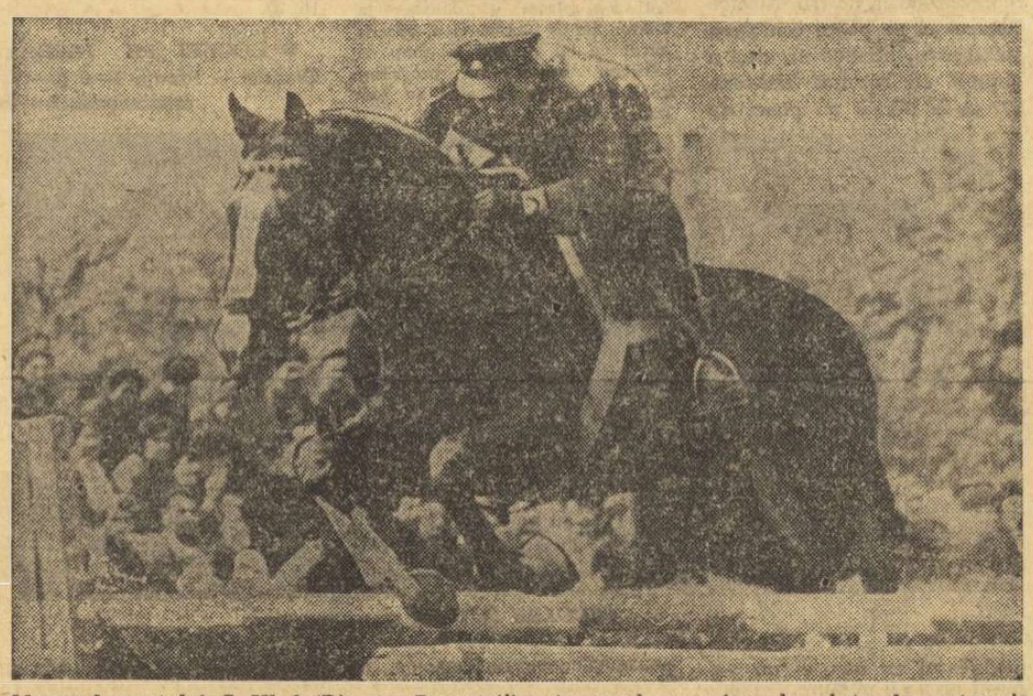

Maestrul sportului C. Vlad (Dinamo București) este noul campion la obstacole categoria mijlocie.

Foto : V. BAGEAC

CĂLĂRIE

FINALELE CAMPIONATULUI REPUBLICAN DE CĂLĂRIE

Duminică dimineața, pe baza hipică din calea Plevnei, au continuat întrecerile finale ale campionatului republican de călărie. S-a disputat o singură probă, la obstacole, cea rezervată echipelor. La această probă au fost înscrise 6 echipe, compuse din cîte 4 sportivi, și la întocmirea clasamentului s-au luat în considerație primele trei rezultate. După efectuarea a două manșe, echipa clubului Steaua București **(D. Velea,** cu Păunaș, **A. Donescu,** cu Graur, **A. Costea,** cu Zefir, **C. Ilin,** cu Viteaz) a rămas singura formație fără penalizare, fiind declarată campioană republicană. Pe locurile următoare s-au clasat : 2. Dinamo București **(G. Moiseanu,** cu Stoc, **O. Recer,** cu Gama, **V. Pinciu,** cu Sondor, **C. Vlad,** cu Spirt) 4 p, 3. Petrolul Ploiești **(D. Mihăilescu,** cu Potcovar, **A. Kadar,** cu Picup, **A. Stoica,** cu Blond, **S. Enache,** cu Jul) 12 p. Echipei campioane, Steaua, i s-a mai decernat o cupă, challange, oferită de absolvenții Școlii de cavalerie, promoția 1945, în memoria fostului lor coleg, Mihai Timu.

Azi este zi de odihnă. Mîine, pe baza hipică din calea Plevnei, va avea loc proba de dresaj pentru juniori (de la ora 8,30), proba de obstacole nr. 1 pentru juniori (de la ora 14) și proba de obstacole nr. 1 categoria semigrea (de la ora 16).

BASCHET

VICTORII CLARE ÎN DIVIZIA A

Rapid București — I.E.F.S. 62—52 (28—32). Avînd un „stop" surprinzător și... fatal între min. 25 și 35 (perioadă în care a înscris un singur punct !) și nereușind să stăvilească suita de coșuri marcate de Cristian Popescu (în total 27 p), I.E.F.S. a cedat două puncte în fața unui adversar care nu a strălucit, dar nici nu a avut căderi mari **(d. st.).**

Dinamo București — Farul Constanța 67—61 (33—28). Constănțenii au dovedit din nou că, în ciuda condițiilor vitrege în care-și desfășoară activitatea (lot restrîns), știu să se descurce chiar în fața unui adversar redutabil, pe care l-au condus la un moment dat cu 7p (min. 32 : 52—45), dar care, în final, a forțat și a cîștigat.

Steaua — I.C.H.F. 97—79 (44—32). Baschetbaliștii de la I.C.H.F au avut o sarcină grea, fiind nevoiți să contracareze handicapul de înălțime și de calități fizice. Printr-un joc permanent organizat, ei au reușit să facă față jocului în cea mai mare parte a timpului, dar eficacitatea lui Savu (31 p) și, în final, a lui Dimancea s-au dovedit hotărîtoare în stabilirea scorului final **(D. Bănică).**

Politehnica Galați — Politehnica Brașov 75—66 (44—40).

Politehnica Iași — Politehnica București 57—74 (30—29).

Universitatea Cluj — Universitatea Timișoara 92—68 (44—28).

AUTOMOBILIȘTI !

Rețineți telefonul : 11. 91.71.

Formînd acest număr între orele 7—22, puteți obține o asistență tehnică imediată, în orice situație vă veți afla, oriunde.

Atelierele mobile, autodepanatoarele și autotransportoarele întreprinderii

„CICLOP"

vă stau la dispoziție cu personal calificat și mijloace tehnice moderne, pentru executarea de depanări rutiere, remorcări și transporturi de autoturisme avariate.

La cererea dv., serviciul de asistență tehnică al întreprinderii noastre vă execută lucrări de promptă asistență la domiciliul dv.

Rețineți :

Serviciul de asistență tehnică

„CICLOP"

Telefon : 11.91.71

PRONOSPORT

AȘA ARATĂ O VARIANTĂ CU 13 REZULTATE EXACTE CONCURSUL PRONOSPORT NR. 42, ETAPA DIN 20 OCTOMBRIE 1968

1.	Rapid — „U" Craiova	1
2.	U.T. Arad — Din. Buc.	1
3.	A.S.A. Tg. M. — „U" Cluj	1
4.	Petrolul — Crișul	1
5.	Farul — Polit. Iași	1
6.	Dinamo Bacău — Vagonul	1
7.	Met. Tr. Sv. — Min. B. M.	1
8.	C.S.M. Reșița — Gaz metan	1
9.	Chimia Rm. Vîlcea — A.S. Cugir	1
10.	Poiana — Chimia Suceava	1
11.	Ceahlăul — Polit. Buc.	1
12.	Prog. Brăila — Dun. Giurgiu	x
13.	Gl. Bîrlad — Oțelul Gl.	2

Fond de premii 352 185 lei.

Meciul 6 Dinamo Bacău — Vagonul disputîndu-se simbătă, pronosticul a fost stabilit prin tragere la sorți.

AZI, ULTIMA ZI LA TRAGEREA EXCEPȚIONALĂ LOTO DIN 22 OCTOMBRIE

Numai astăzi mai aveți posibilitatea să vă procurați biletele la tragerea excepțională Loto de mîine 22 octombrie 1968.

Această tragere excepțională vă oferă posibilitatea să cîștigați :

— autoturisme în număr nelimitat ;

— premii în bani de valoare variabilă ;

— premii fixe în numerar.

Jucînd pe bilete seria „F" de 20 lei puteți participa la toate cele 10 extrageri = 120 numere.

NELIMITAT :

autoturisme

VOLGA

RENAULT 10 M.

MOSKVICI 408

ȘI PREMII ÎN BANI

la tragerea excepțională

LOTO

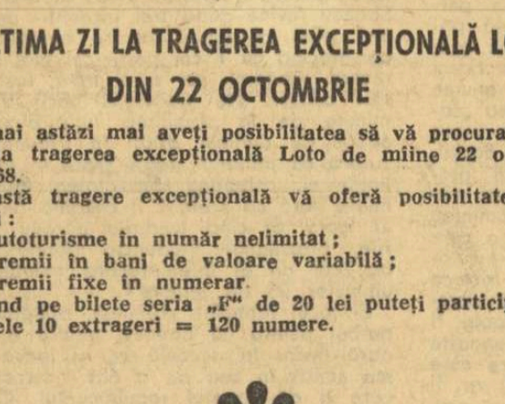

22 OCTOMBRIE 1968

Azi ultima zi pentru procurarea biletelor.

În săptămîna 21—27 sînt programate pe ecranele Capitalei următoarele filme de scurt-metraj :

PRODUCȚII ALE STUDIOULUI CINEMATOGRAFIC AL. SAHIA

LUCEAFĂRUL	Izvoare
FESTIVAL	Izvoare
VICTORIA	Izvoare
TIMPURI NOI	Tineretul Român la Festivalul de la Sofia
FEROVIAR	Stăpîn pe sine
ÎNFRĂȚIREA	Pe șantierele tineretului
DACIA	Animație la Mamaia
UNIREA	23 August 1968
DRUMUL SĂRII	Orizont științific nr. 7/68
PACEA 21—23	Histria, Heraclcea și lebedele
24—27	Călușarii
CRÎNGAȘI 21—23	Timpul Brăilei
MELODIA	Stăpîn pe sine
VOLGA	Animație la Mamaia
AURORA	Marele savant Emil Racoviță
MOȘILOR	Orizont științific nr. 8/68
POPULAR	Performanțele mișcării
TOMIS	Vizita conducătorilor de partid și de stat în Jud. Caraș-Severin, Timiș, Arad
ARTA	Orizont științific nr. 8/68.
FLAMURA	Nunta Zamfirei

PRODUCȚII ALE STUDIOULUI ANIMAFILM

PATRIA	Prostia omenească
CAPITOL	Trei povești de dragoste
CENTRAL	Miraj
EXCELSIOR	Trei povești de dragoste
FERENTARI 21—23	Hocus-pocus
GIULEȘTI	Aventura
MODERN	Miraj
PROGRESUL	Sancta simplicitas

PRODUCȚII ALE STUDIOURILOR DIN ALTE ȚĂRI

BUZEȘTI	Patinatorii
CRÎNGAȘI 24—27	Lumea extraordinară a mișcării
GLORIA	Doctorul Gustav
MIORIȚA	Los Meme
RAHOVA	Variațiuni pe o temă veche.

fotbal

ÎN DIVIZIA B

SERIA I : Politehnica Galați din nou pe primul loc

STEAGUL ROȘU BRAȘOV — C.F.R. PAȘCANI 2—0 (0—0)

Joc atractiv, în care gazdele s-au impus de la început. Scorul, însă, nu reflectă superioritatea brașovenilor. Oaspeții s-au apărat bine. Golurile au fost marcate de Florescu (min. 54) și de Gyorfi (min. 61). A condus foarte bine I. Hrisafi (București). **(C. Gruia,** coresp. principal).

GLORIA BÎRLAD — OȚELUL GALAȚI 1—2 (1—2)

Localnicii s-au comportat lamentabil. Victoria gălățenilor este pe deplin meritată. Au înscris : Obreja (min. 4), Cernega (min. 35) pentru Oțelul, Furnică (min. 1) pentru Gloria. Foarte bun arbitrajul lui Ad. Macovei (Bacău). **(E. Solomon,** coresp. principal).

CEAHLĂUL P. NEAMȚ — POLITEHNICA BUCUREȘTI 3—0 (0—0)

Joc frumos, cu multe ocazii ratate. După pauză, jucătorii de la Ceahlăul și-au impus superioritatea și au fructificat trei ocazii, prin Dragu (min. 70), Meder (min. 85) și Pătrașcu (min. 89). A arbitrat foarte bine T. Leca (Brăila). **(C. Nemțeanu,** coresp.).

POLITEHNICA GALAȚI — ELECTRONICA OBOR 1—0 (0—0)

Cu toate că au dominat cu insistență, studenții n-au reușit decît o singură dată să străpungă apărarea bucureștenilor. Autorul golului : Botescu (min. 64). A arbitrat bine E. Vlaiculescu (Ploiești). **(T. Siriopol,** coresp.).

METALUL BUCUREȘTI — METROM BRAȘOV 2—1 (1—1)

Jucătorii de la Metalul au început jocul rapid și în min. 2 Georgescu a deschis scorul. Brașovenii au echilibrat apoi jocul și în min. 4 Ferentz (Metrom) a fost pe punctul de a marca. În continuare brașovenii au mai ratat cîteva ocazii. În min. 40, s-a produs egalarea : Penzeș (Metrom), fundașul dreapta, a executat puternic o lovitură liberă de la 22 m și mingea s-a oprit în plasă. După pauză, metalurgiștii au pus stăpînire pe joc și au reușit să cîștige prin golul înscris de Georgescu în min. 52. A arbitrat foarte bine C. Savu (Craiova). **(C. Dumitriu)**

PROGRESUL BRĂILA — DUNĂREA GIURGIU 0—0

Deși jocul a avut un singur sens, spre poarta echipei Dunărea, scorul a rămas alb. A condus slab C. Țone (Constanța). **(Gr. Rizu,** coresp.).

POIANA CIMPINA — CHIMIA SUCEAVA 2—0 (2—0)

Cimpinenii au reușit să deschidă și apoi să majoreze scorul în primele 45 de minute, prin Iordache (min. 32 și 37). Foarte bun arbitrajul lui Ilie Drăghici (București). **(E. Stroe,** coresp.).

FLACĂRA MORENI — PORTUL CONSTANȚA 0—0

Ambele echipe au jucat foarte slab. Gazdele au ratat multe ocazii în min. 66 jucătorul Alexe (Portul) a fost eliminat. A arbitrat A. Pîrvu (București). **(C. Ilinca,** corep.).

CLASAMENTUL

1.	Polit. Galați	10	6	1	3	15-10 13
2.	Steagul roșu	10	6	1	3	13- 9 13
3.	Chim. Suceava	10	6	0	4	19-11 12
4.	Met. Buc.	10	5	2	3	21-12 12
5.	Oțelul Gl.	10	5	2	3	13-12 12
6.	Portul C-ța.	10	4	3	3	14- 9 11
7.	Ceahlăul P.N.	10	4	2	4	13-10 10
8.	Prog. Brăila	10	3	4	3	11-11 10
9.	Fl. Moreni	10	3	4	3	10-13 10
10.	Poiana Cimpina	10	4	2	4	12-16 10
11.	Metrom Bv.	10	3	3	4	15-14 9
12.	C.F.R. Pașcani	10	4	1	5	11-15 9
13.	Polit. Buc.	10	2	4	4	11-15 8
14.	Electronica Obor	10	4	0	6	13-21 8
15.	Dun. Giurgiu	10	3	1	6	8-14 7
16.	Gl. Bîrlad	10	2	3	6	12-19 6

ETAPA VIITOARE (27 oct.) : C.F.R. Pașcani — Flacăra Moreni, Portul Constanța — Gloria Bîrlad, Chimia Suceava — Oțelul Galați, Politehnica Galați — Poiana Cimpina, Politehnica București — Steagul roșu Brașov, Metrom Brașov — Progresul Brăila, Electronica Obor — Ceahlăul P. Neamț, Dunărea Giurgiu — Metalul București.

Fundașul bucureștean Apostol intervine decis la un atac al brașovenilor. Față din meciul de divizia B Metalul București — Metrom Brașov (2—1).

SERIA A II-a : Schimbare de lider

POLITEHNICA TIMIȘOARA — C.F.R. ARAD 0—1 (0—0)

Timișorenii au dominat în prima repriză, însă înaintarea a fost ineficace. În min. 78, Damian (C.F.R.) a transformat un 11 m. În min. 87, jucătorul Popanica (Politehnica) a ratat un penalti. Arbitrul O. Anderco (Satu Mare) a condus foarte bine. **(I. Stan,** coresp.).

OLIMPIA ORADEA — C.S.M. SIBIU 3—1 (2—0)

Oaspeții au jucat bine 25 de minute. În restul timpului, inițiativa a aparținut jucătorilor de la Olimpia. Golurile au fost marcate de Medveș (min. 17), Petrică (min. 25), Iacob (min. 64), respectiv Schwartz (min. 57). I. Soos (Tg. Mureș) a arbitrat bine. **(V. Sere,** coresp.).

ELECTROPUTERE CRAIOVA — INDUSTRIA SÎRMEI 3—1 (2—1)

Joc frumos. Gazdele au avut un excelent coordonator în A. Stănescu. Au înscris : Lovin (min. 5), Stanciu (min. 37), Resciuc (min. 48 din 11 m), respectiv Simonfi (min. 24). A arbitrat F. Colosi (București). **(S. Gurgui,** coresp. principal).

C.S.M. REȘIȚA — GAZ METAN MEDIAȘ 2—0 (1—0)

Gazdele au dominat mai mult și puteau învinge la un scor și mai mare dacă înaintarea ar fi fructificat ocaziile create. Autorii golurilor : Pătrașcu (min. 24) și Rednic (min. 68). N. Mogoroașe (Craiova) a condus bine. **(I. Plăvițiu,** coresp. principal).

METALUL TR. SEVERIN — MINERUL BAIA MARE 2—0 (2—0)

Metalurgiștii au muncit mult pentru victorie. Băimărenii au jucat bine, însă n-au putut înscrie. Au marcat: Gal (min. 18), Diaconu (min. 41). A condus cu multă competență I. Boroș (Timișoara). **(Gh. Manafu,** coresp.).

CHIMIA RM. VÎLCEA — A.S. CUGIR 2—1 (1—0)

Vîlcenii au realizat prima lor victorie în acest campionat, datorită jocului bine orientat al liniei de înaintare. Golurile au fost realizate de Mihăilescu (min. 28, 66) pentru Chimia, Smadea (min. 78) pentru A. S. Cugir. A arbitrat bine M. Constantin (București). **(D. Roșianu,** coresp.).

MEDICINA CLUJ — C.F.R. TIMIȘOARA 2—2 (1—1)

Din nou compartimentul deficitar al clujenilor a fost înaintarea. Feroviarii au lăsat o bună impresie, prin jocul lor tehnic și combinativ. Autorii golurilor : Damian (min. 45), Muschici (min. 71, autogol), pentru Medicina, Petrovici (min 22 din 11 m) și Fodor (min. 56) pentru C.F.R. În min. 48, Nichiti (Medicina) a ratat un penalti. Z. Zecsei (Tg. Mureș) a condus bine. **(N. Todoran,** coresp).

METALUL HUNEDOARA — C.F.R. CLUJ 1—0 (0—0)

Peste 8 000 de spectatori au asistat la derbiul seriei. La sfîrșitul partidei, clujenii au părăsit terenul învinși, pentru prima oară în acest campionat. Jocul a fost aprig disputat și localnicii puteau majora scorul, însă au ratat unele ocazii. Unicul gol a fost marcat de Cergo (min. 46). A arbitrat bine I. Oprică. (Arad). **(V. Albu,** coresp. principal).

CLASAMENT

1.	Olimpia Oradea	10	6	2	2	20-14 14
2.	C.F.R. Cluj	10	5	4	1	15- 9 14
3.	Met. Tr. Sev.	10	6	1	3	15-10 13
4.	C.F.R. Arad	10	5	2	3	18-17 12
5.	Met. Huned.	10	5	1	4	17- 9 11
6.	C.S.M. Sibiu	10	5	0	5	16-14 10
7.	C.F.R. Tim.	10	3	4	3	12-10 10
8.	C.S.M. Reșița	10	4	2	4	13-12 10
9.	Polit. Tim.	10	3	4	3	13-12 10
10.	Electroputere Craiova	10	4	2	4	11-14 10
11	Gaz metan	10	3	3	4	12-13 9
12.	Med. Cluj	10	2	4	4	12-14 8
13-14.	Min. Baia Mare	10	3	2	5	6-10 8
13-14.	A.S. Cugir	10	3	2	5	10-14 8
15.	Ind. sîrmei	10	2	3	5	13-19 7
16.	Chimia Rm. Vîlcea	10	1	4	5	4-16 6

ETAPA VIITOARE (27 oct.) : C.S.M. Sibiu — Chimia R. Vîlcea, C.F.R. Cluj — C.S.M. Reșița, C.F.R. Timișoara — Minerul Baia Mare, Gaz metan Mediaș — Olimpia Oradea, A. S. Cugir — Metalul Tr. Severin, C.F.R. Arad — Medicina Cluj, Electroputere Craiova — Politehnica Timișoara, Industria sîrmei — Metalul Hunedoara.

fotbal

CRAIOVENII AU RATAT „PREMIERA BUCUREȘTEANĂ"

RAPID — UNIVERSITATEA CRAIOVA 2—0 (2—0)

Stadionul Republicii ; timp rece, vînt ; teren bun ; 15 000 de spectatori. Au marcat : Dinu (min. 8) și Neagu (min. 36).

RAPID : Rămureanu 7 — Ștefan 7, Motroc 8, Lupescu 9 (min. 80 Costea), Greavu 8, Dinu 9+, Dumitru 8, Năsturescu 8, Angelescu 6, Neagu 5, Codreanu 7.

UNIVERSITATEA CRAIOVA : Pilcă 3 (min. 12 Gaboraș 9) — Niculescu 7, Mincă 7, Popa 7, Velea 5, Strîmbeanu 7, Ivan 5, Martinovici 5, Niță 5, Oblemenco 6, Circiumărescu 5.

A arbitrat Petar Nikolov (Bulgaria) ★★★, ajutat de V. Topan și I. Cîmpeanu (ambii din Cluj).

S-au scris și s-au spus foarte multe lucruri bune despre echipa craioveană în acest sezon. Motive au existat, desigur, rezultanta lor fiind ipostaza de lider în care Universitatea s-a prezentat ieri în „premieră bucureșteană" de toamnă. Firesc, interesul pentru acest joc a fost mare, judecînd și numai după stoicismul cu care 15 000 de spectatori au îndurat pișcăturile frigului, care nu numai că a îmbujorat obrajii celor din tribună, dar a dat principala (dacă nu singura) culoare a jocului. Ne referim la ritmul allegro vivace al partidei, la dinamismul ei, „meritul" atribuindu-l, repetăm, în primul rînd frigului.

Înaintea comentării propriu-zise a partidei, vom spune din capul locului că liderul a DECEPȚIONAT la București. Iubitorii fotbalului din Capitală se așteptau LA ALTCEVA de la echipa craioveană, zugrăvită pînă acum în cele mai vii și mai frumoase culori. Dacă o victorie în fața Rapidului era mai greu de anticipat, apoi însemnele unui joc elaborat, gîndit, cu valențe valoroase bine conturate, erau așteptate — după părerea noastră, legitim — de spectatori. Mărturisim că n-am văzut mai nimic din ceea ce ne așteptam să admirăm în jocul echipei craiovene.

Este adevărat, partida a debutat nefavorabil din punctul de vedere al oaspeților. În min. 8, scorul era deja 1—0 în favoarea Rapidului, ca urmare a unei lovituri libere executate de Dinu, șutul bucureșteanului „spărgînd" zidul craiovenilor, iar traiectoria ricoșată a balonului făcînd din Pilcă un martor uluit. Patru minute mai tîrziu, însă, neacordarea unui gol perfect valabil al Rapidului (Dumitru a șutat senzațional de la 35 m, iar mingea s-a înfipt ca un trăznet sub bara transversală. Deși arbitrul de tușă Cîmpeanu n-a ridicat fanionul, centralul „cavaler al fluierului" a indicat ofsaid la Neagu, situat la 11—12 m de poartă în cel mai pasiv ofsaid din lume) putea să-i... stimuleze pe oaspeți, gratulați cu o decizie cu valoare de cadou. Craiovenii, însă, n-au reacționat și ne-au dat în continuare senzația că au inima puternică, rezistentă emoțiilor, din ce în ce mai vii, produse de gazde. Un șut al lui Dinu, de puțin pe lîngă poartă (min. 25), un „cap" al lui Neagu pe lîngă vinclu și un voleu sec (min. 32) al aceluiași Dinu (care ieri a jucat ca... pe vremuri) sînt tot atîtea semnale de alarmă pentru craioveni. Ei însă o țin „pe a lor", pe calea unui joc incoerent, hazardat, mediocru, fără nici o „lumină", cale pe care au pornit de la începutul partidei. În min. 36, Dinu îi pune „printre" o minge-gol lui Neagu și acesta îndeplinește formalitatea înscrierii. În același minut, Circiumărescu ratează o ocazie bună de a reduce scorul, șutînd pe lîngă poartă din apropiere, pentru ca cinci minute mai tîrziu Lupescu să-l contreze inspirat pe Martinovici la limita careului mic.

Repriza a doua este interesantă doar în primul sfert de oră. În min. 51, Gaboraș prinde spectaculos o „bombă" expediată de Dinu și tot el respinge, în min. 55, penaltiul executat de Codreanu, ca urmare a unei „cosiri" a lui Mincă asupra lui Angelescu la 4—5 m de poartă. După ratarea loviturii de la 11 m, partida crește în confuzie, craiovenii domină teritorial, dar nu leagă jocul, atacanții alergînd mai mult brambura. În min. 80, totuși, o acțiune Oblemenco—Ivan—Niță este „scrisă" cu mare precizie, dar ultimul șutează slab de la 10 m de poartă. Tresăririle oaspeților din ultimele minute ale jocului nu le aduc acestora golul de onoare, pe care, sinceri să fim, nici nu l-ar fi meritat. De altfel, fără greșeala arbitrului din min. 12 și fără execuția greșită a penaltiului de către Codreanu, scorul ar fi fost 4—0, iar el ar fi oglindit raportul real de forțe existent pe teren.

Marius POPESCU

La tineret-rezerve : Rapid—„U" Craiova 3—1 (1—0).

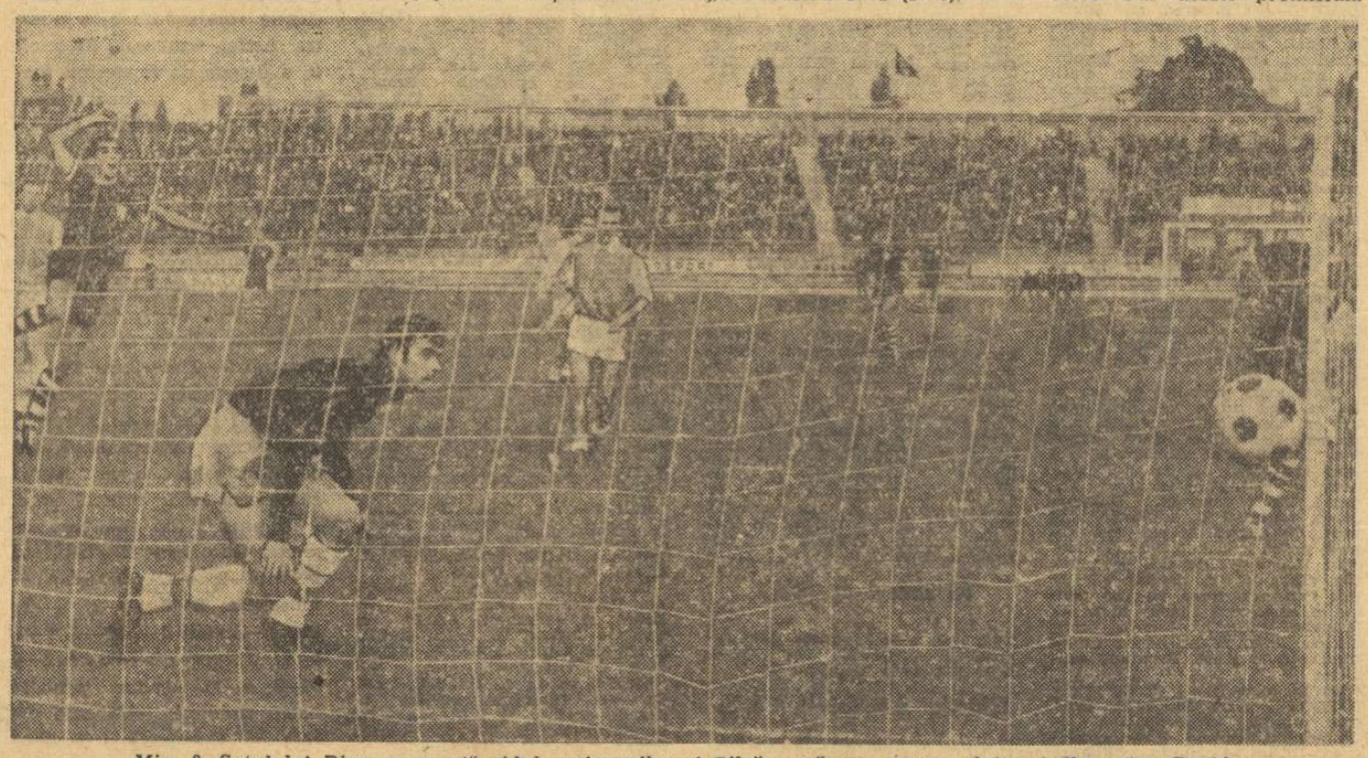

Min. 8. Șutul lui Dinu a „spart" zidul craiovenilor și Pilcă a rămas martor uluit... 1—0 pentru Rapid.
Foto : A. NEAGU

ECHIPA ETAPEI

GABORAȘ

CIOLAN — LUPESCU — POJONI — MOCANU

DINU (RAPID) — LERETER

LUCESCU — AXENTE — TĂTARU — GROZEA

PARTIDĂ DE SLAB NIVEL TEHNIC

F. C. ARGEȘ — PROGRESUL 2—0 (0—0)

PITEȘTI, 20 (prin telefon, de la trimisul nostru). Stadion 1 Mai ; timp însorit, dar frig și vînt ; teren bun ; spectatori — aproximativ 8 000. Au marcat : Radu (min. 47) și Ciolan (min. 57).

F. C. ARGEȘ : I. Vasile 7 (min. 33 Niculescu 7) — Ciolan 8, Păciulete 7, Vlad 7, Ivan 7, Prepurgel 4 (min. 58 Pigulea 6), Nuțu 5, Radu 5, Kraus 6, Dobrin 8, Jercan 6.

PROGRESUL : Manta 7 — V. Popescu 6, Măndoiu 6, Grama 6, Adrian Constantinescu 5, Neacșu 4, Șoangher 4, Radu Ionescu 4 (min. 65 Mocanu 5), Matei 5 (min. 84 Alecu), Oaidă 5, Țarălungă 6.

A arbitrat Al. Toth ★★★, ajutat la linie de M. Bădulescu și Șt. Patko (toți din Oradea).

Argeșul — vorba unui coleg — a mai pus două puncte pe „Cecul campionatului". Le-a pus și le merită. Nici nu se putea altfel, după desfășurarea jocului. Dacă ar fi, însă, să se acorde puncte și pentru calitatea fotbalului practicat, contul ambelor echipe ar rămîne sărac. Prima jumătate de oră a fost săracă în acțiuni de poartă. Cînd *Țarălungă* a intrat în careul mic (min. 3), credeam că o să asistăm la un meci deschis. Mai ales că peste puțin timp, de partea cealaltă, *Kraus* (dintr-o poziție de ofsaid) a fost pe punctul de a înscrie. Dar aceste promisiuni au fost infirmate de jocul practicat în continuare : încîlcit, confuz, presărat și cu ieșiri nesportive. În min. 25, *Neacșu*, „paznicul" lui *Dobrin*, îl „coșește" pe acesta într-o situație destul de periculoasă pentru bucureșteni. Pînă în min. 32 nu vedem decît două acțiuni care mai seamănă a fotbal.

În min. 21, *Dobrin* stopează o minge pe cap, se întoarce cu 180 de grade și reia din volé de puțin peste poartă, iar în min. 27 *V. Popescu* șutează puternic și precis de la 35 m.

Progresul mizează la înaintare pe forța lui *Oaidă*, care însă obstrucționează *R. Ionescu*, intimidat de cîteva intrări tari ale lui *Ivan*, stă cuminte pe tușă. Pe partea cealaltă, *Țarălungă* acuză o lovitură la picior (cînd a fost blocat în min. 3 de *I. Vasile*) și dispare și el din joc. Totul rămîne să rezolve apărarea. Și aceasta, cu prețul unor eforturi evidente, scapă cu fața curată. În min. 37 era să primească totuși gol : *Manta* a scăpat balonul din brațe, *Dobrin* a reluat din întoarcere cu boltă. Cînd mingea era aproape de vinclu a intervenit *Măndoiu* și a trimis-o cu capul peste poartă. În min. 47, *Dobrin* este faultat pe partea stîngă la 18 metri. Tot el execută lovitura liberă, fundașul *Ciolan* — venit în atac — reia cu capul și *Radu* de la 5—6 metri trimite, pe lîngă Manta, în plasă : 1—0. După înscrierea golului, jocul se înviorează, acțiunile se desfășoară pe spații mai largi, „grămezile" de rugby sînt mai rare. Două curse ale lui *Kraus* (min. 53 și 56) produc panică în careul bucureștenilor și emoții în tribună. La ultima, piteștenii au obținut corner. *Nuțu* a centrat peste toată apărarea și fundașul *Ciolan* (18 ani, produs al clubului piteștean) a reluat din volé de la 14 m, înscriind un gol excepțional (min. 57) : 2—0. De aici, Progresul forțează puternic. În min. 63 *Matei* se lansează într-un slalom, dar e faultat în careu. Arbitrul lasă jocul să curgă (?). În min. 70, *Dobrin* a avut o zvîcnire, dar *Neacșu* l-a apucat de tricou, vrînd să-l... dezbrace ! În min. 80, *Dobrin* driblează, dar e obstrucționat în careu. Arbitrul iar nu vede nimic. De ce ? Ar fi trebuit să fie mai exigent, după cum ar fi trebuit să pună capăt unor atitudini nesportive (*Prepurgel*) și unor faulturi grosolane (*Neacșu, Ivan, Oaidă*).

Constantin ALEXE

La tineret-rezerve : F.C. Argeș—Progresul 1—0 (0—0).

Clujenii, la a patra înfrîngere consecutivă

A.S.A. TG. MUREȘ — „U" CLUJ 3—1 (0—0)

TG. MUREȘ, 20 (prin telefon). Stadion 23 August ; timp frumos ; teren bun ; spectatori — aproximativ 12 000. Au marcat : Ciutac (min. 46), Lucaci (min. 48) și Lungu (min. 77) pentru A.S.A. ; Uifăleanu (min. 49) pentru Universitatea.

A.S.A. : Solyom 8 — Șleam 8, Balaș 7, Toth 8, Chiru 8 (min. 84 Timpănaru), Siko 7, Ciutac 8, Lucaci 8, Mureșan 7, Raksi 8, Silaghi 6 (min. 46 Lungu 8).

„U" CLUJ : Ringheanu 5 (min. 48 Ștefan 8) — Crețu 6, Cîmpeanu 6 (min. 77 Codrea), Solomon 5, Șoptereanu 6, Anca 6, Bungău 7, Lică 6, Uifăleanu 8, Oprea 6, Fanea 6.

A arbitrat Mircea Bică ★★★, ajutat la linie de C. Petrea și E. Martin — toți din București.

Gazdele caută, de la început, să-și creeze breșe în apărarea studenților, dar aglomerează jocul și, ținînd prea mult balonul, nu reușesc să fructifice ocaziile avute : Lucaci — min. 6, Mureșan — min. 8, Silaghi — min. 11, Raksi — min. 29. În min. 33, Mureșan primește o pasă excelentă de la Silaghi, dar ezită să reia și Crețu îi „suflă" balonul. În min. 42, Silaghi este faultat în careu de Cîmpeanu, arbitrul trece faza cu vederea. Oaspeții au și ei cîteva ocazii, în această parte a jocului, printre care amintim pe aceea din min. 24, cînd Fanea Lazăr, la o centrare a lui Lică, a reluat cu capul puțin peste poarta lui Solyom, precum și șuturile prin surprindere expediate de la distanță de către Bungău (min. 22, 30, 43), care trec razant cu barele porții.

După reluare, jocul devine mai dinamic. Gazdele, decise să obțină victoria, pornesc un iureș infernal, deschizînd scorul prin Ciutac (min. 46), care reia pe lîngă Ringheanu o pasă primită de pe dreapta de la neobositul Raksi. Peste două minute, Lungu face o cursă pe extrema dreaptă, centrează la Lucaci, care face un „un-doi" cu Ciutac și înscrie cel mai frumos gol al partidei : 2—0 Puțin mai tîrziu, oaspeții reușesc să reducă din handicap prin Uifăleanu. În min. 54, Chiru, venit mult în ajutorul atacului, șutează năpraznic de la distanță, dar tînărul portar Ștefan reține cu dificultate. Consemnăm apoi o lovitură de cap a lui Mureșan (min. 56). Clujenii ies la atac și, în min. 65, Oprea șutează, dar Solyom reține. În min. 73 Uifăleanu este stopat neregulamentar în careu de Balaș, dar arbitrul Toth trece cu vederea, probabil în compensație pentru faza din min. 42. Gazdele măresc avantajul în min. 77 prin Lungu, care, primind o pasă de la Raksi, șutează în bară și de acolo mingea îl păcălește pe Ștefan și poposește în plasă : 3—1.

Ioan PĂUȘ și Constantin ALBU-coresp.

La tineret-rezerve : A.S.A. Tg. Mureș — Universitatea Cluj 1—0 (1—0).

JOC DE EXCELENTĂ CALITATE AL GAZDELOR

U. T. ARAD — DINAMO BUCUREȘTI 3—0 (1—0)

ARAD, 20 (prin telefon, de la trimisul nostru). Stadion „30 Decembrie" ; teren bun ; timp friguros (a bătut un vînt rece) ; spectatori — aproximativ 18 000. Au marcat : Axente (min. 34 și 58) și Pojoni (min. 85).

U.T.A. : Gornea 7 — Birău 6, Bakoș 8, Pojoni 10, Czako 5, Petescu 9, Leretер 8, Șchiopu 8, Axente 9, Domide 8, Moț 7.

DINAMO : Coman 6 (din min. 64 Datcu 8), Popa 6, Ghergheli 6, Dinu 7, Ștefan 6, Radu Nunweiller 7, Stoenescu 5, Lucescu 9, Pîrcălab 7 (din min. 64 Săiceanu 7), Dumitrache 5, Haidu 4.

A arbitrat Anghel Gherghinov (Bulgaria) ★★★★, ajutat la linie de C. Nițescu și E. Bucșe (ambii din Sibiu).

Parcă ar fi fost vorbiți ! Cunoștințele mai vechi din Arad, ca și cele pe care le-am făcut în puținele ore petrecute în orașul de pe Mureș, m-au întîmpinat cu un ușor repros, legat de „X"-ul pe care îl pronosticasem la meciul U.T.A.—Dinamo București. Nici nu voiau să audă de un alt rezultat decît de victoria formației locale. Simplă dorință de suporteri ? Sau încredere fermă în posibilitățile echipei favorite ? Cred că și una și alta. De altfel fotbaliștii de la U.T.A. aveau să răspundă din plin acestor speranțe, nu numai prin scorul categoric cu care i-au întrecut pe bucureșteni, dar și prin jocul prestat, prin momentele de fotbal de excelentă calitate oferite, de-a lungul întregului meci, dar mai ales în repriza secundă. A fost, prin acestea, o dublă victorie a U.T.A.-ei. Înaintașii au înscris două din cele trei goluri, dar succesul îl pot revendica, cu aceleași drepturi, liniile de apărare ale echipei, care au anihilat aproape total atacul dinamovist, în primul rînd pe Dumitrache. Pojoni a dominat acest meci prin acuratețea și luciditatea intervențiilor, prin plasamentul său ireproșabil. Pe fondul unei apărări sigure — mai puțin fundașii laterali — U.T.A. a construit frumoase acțiuni de atac, făcîndu-și uneori „groggy" adversarul (între minutele 50—65).

Acordînd învingătorului ce este al învingătorului, trebuie să arătăm însă că Dinamo a fost doar umbra acelei formații impetuoase și precise de acum șapte zile din meciul cu Farul. Singur Lucescu și într-o măsură Pîrcălab, Radu Nunweiller și Dinu, au scos, din cînd în cînd, echipa din anonimat, acționînd cu adresă, cu fantezie (Lucescu) și cu multă ambiție.

Începutul jocului nu anunța această aspră înfrîngere a jucătorilor dinamoviști. Dimpotrivă, Pîrcălab a avut în bocanc, în minutul 3, șutul care putea să aducă deschiderea scorului, dar el a tras peste poartă. Apoi, o bună bucată de vreme s-a putut vorbi de un echilibru. Și, într-adevăr, dacă șutul puternic de la 25 de metri al lui Petescu n-a putut fi deviat de Coman decît printr-un reflex, nu mai puțin periculos a fost „capul" lui Dumitrache, la o fază în care Gornea a ezitat să intervină. De asemenea, în minutul 23, Haidu este... uitat în apropierea careului și numai norocul păzește poarta U.T.A.-ei.

Treptat la comanda jocului trec arădenii. Și, dacă în minutul 33 șutul lui Axente (pasă primită de la Moț) nu se oprește în plasa porții părăsite de Coman, ci este blocat de Dinu, în minutul următor, o fază identică, desfășurată însă cu mai multă viteză, aduce golul așteptat. De data aceasta, șutul lui Axente trece pe lîngă toate obstacolele din fața porții dinamoviste : 1—0.

Dominare arădeană la începutul reprizei a II-a. Un șut cu efect al lui Domide e gata să-l păcălească pe Coman (min. 48) ; o centrare-șut a lui Axente este întercepată de portarul dinamovist (minutul 53). Mingea lovită de Domide ocolește de puțin poarta (min. 55). Trei minute mai tîrziu, U.T.A. realizează al doilea gol prin același Axente.

Urmează un adevărat „recital" U.T.A., cînd arădenii fac ce vor pe teren. Mereu în pericol, Coman devine din ce în ce mai nervos. Pentru a-l feri de excluderea din joc, așa cum lăsase să se întrevadă avertismentul arbitrului, antrenorii îl schimbă cu Datcu. Înlocuire binevenită, acesta din urmă avînd cîteva intervenții inspirate, mai ales la un șut al propriului său... coechipier. Stoenescu, care se ducea „la păianjen" ! U.T.A. realizează în final și cel de-al treilea gol, printr-un șut sub bară al lui Pojoni. Încheiere aplaudată, a unei victorii fără drept de apel.

Jack BERARIU

La tineret-rezerve : U.T.A.—Dinamo 2—1 (0—0).

NUMAI VÎNTUL A FOST DE VINĂ?

FARUL — POLITEHNICA IAȘI 1—0 (1—0).

CONSTANȚA, 20 (prin telefon, de la trimisul nostru). Stadion 1 Mai ; timp noros, vînt puternic ; teren bun de joc ; spectatori — 10 000. A înscris Tufan în min. 6.

FARUL : Uțu 8 — Pleșa 7, Koszka 7, Stoica 6, Dumbravă 6, Zamfir 4, Antonescu 7, Sasu 5 (din min. 24 Cojocaru 5), Tufan 9, Badea 6, Ologu 7.

POLITEHNICA IAȘI : Cizic 8 — Gavrilă 7, Ianul 7, Stoicescu II 8, Deleanu 8, Ștefănescu 7 (din min. 63 Incze 5), Contardo 6, Goliac 6, Romilă 5, Cuperman 6, (din min. 79 C. Popescu 5), Vornicu 6.

A arbitrat G. Birsan ★★★★★, ajutat bine la linie de N. Liga și O. Turcitu — toți din Galați.

Vîntul aspru de toamnă care a suflat tot timpul la Constanța a „răvășit" jocul celor două echipe și a spulberat speranțele spectatorilor care credeau că vor asista la o partidă pasionantă. Dar nu trebuie să dăm vina numai pe vînt, căci ambele echipe s-au prezentat în teren cu garniturile descompletate recurgînd la improvizații, care, cum era normal, le-au dereglat dispozitivele atît în atac cît și în apărare, făcîndu-ne să fim martori la o goană furibundă după baloane, efectuată mai mult la întîmplare.

Ieșenii au prezentat în linia de atac doi apărători (pe Romilă și Vornicu), iar Farul, lipsit de aportul lui Iancu și apoi și de cel al lui Sasu (accidentați) — și-a găsit cadența abia în finalul partidei. Tufan a făcut o mare risipă de energie, a căutat să tragă după el toată echipa, gîndindu-se la golaveraj, dar eforturile sale s-au irosit în „zidul" Ianul, Stoicescu II, Deleanu — precum și în lipsa de înțelegere a proprilor săi coechipieri. Primul (și ultimul gol) a căzut după numai 6 minute de joc. Pleșa a „vînat" o minge undeva la centrul terenului, a pătruns în adîncime și a expediat balonul pe sus, în careul ieșenilor. Tufan scapă de Ianul și, profitînd de ezitarea portarului Cizic, plasează balonul în plasă, cu o splendidă lovitură de cap.

Golul nu toarnă, însă, gaz peste foc, așa cum era de așteptat. Cu toate că Farul are în vînt un aliat de nădejde, nu insistă, iar ieșenii, care — evident — au venit să se apere, nu ies nici ei din apatia lor, limitîndu-se la un joc destructiv și rare contraatacuri prin Goliac și Cuperman. După ce în min. 18 Stoica își pune în pericol propria poartă cu o minge trimisă „acasă", iar Tufan provoacă în min. 31 alarma în dispozitivul oaspeților, Ologu reușește un șut foarte periculos, apărat însă de Cizic. Cu 7 minute înainte de sfîrșitul reprizei, o lovitură de colț stîrnește o mare învălmășeală la poarta Politehnicii, iar mingea e respinsă în ultimă instanță de Deleanu.

În repriza secundă, vîntul se abate spre poarta Farului. Ieșenii ies la atac, iar Deleanu se remarcă printr-o incursiune periculoasă la poarta Farului. Oaspeții accentuează presiunea și e rîndul lui Cuperman să rateze de două ori (min. 58 și 60). Constănțenii își string rîndurile și, înfruntînd rafalele vîntului potrivnic, caută din nou poarta adversarilor. Din min. 70 ei nu mai cedează inițiativa, dar vor rata de fiecare dată prin Antonescu, Cojocaru și Ologu. După aceea, e rîndul lui Badea să rateze în min. 77 cea mai mare ocazie a reprizei. Centrarea lui Tufan îl găsește la numai 3 m de poartă, dar lovitura sa cu capul trimite balonul pe lîngă bară. Ieșenii mai zvîcnesc cu o ultimă energie în atac, obțin două cornere, însă nu și golul egalizator.

George MIHALACHE

La tineret-rezerve : Farul — Politehnica Iași 5—1 (3—1).

DUPĂ O DOMINARE INSISTENTĂ

PETROLUL — CRIȘUL 2—0 (1—0)

PLOIEȘTI, 20 (prin telefon de la trimișii noștri). Stadion Petrolul ; timp frumos, rece ; teren bun ; spectatori — aproximativ 9 000. Au marcat : Grozea (min. 32) și Dincuță (min. 64).

PETROLUL : M. Ionescu 7 — Gruber 6, Bădin 6, Pal 8, Mocanu 9, Iuhasz 8, Alexiu 7, Florea II 6 (min. 80 — Pahonțu), Dridea I 8, Dincuță 8, Grozea 9.

CRIȘUL : Baumgartner 8 — Balogh 7 (min. 75 — Tomeș), Serfőző 6, E. Naghi 8, Popovici 7, Dărăban 3, Cociș 8, Cefan 6, Suciu 5, A. Naghi 5, Harșani 5.

A arbitrat N. Petriceanu ★★★★★, ajutat la linie de C. Popa și C. Ghemingean — toți din București.

Deși au dominat cu autoritate chiar de la început — obținînd în primele 25 de minute 8 cornere — ploieștenii nu au reușit să finalizeze nici una din numeroasele acțiuni la poarta lui Baumgartner. Crișul s-a dovedit un adversar mult mai dificil decît se așteptau pasionații suporteri din tribune. Apărarea orădenilor a fost calmă, promptă și a respins atac după atac. Insistențele petroliștilor s-au oprit în acest răstimp în marginea careului de 16 metri, ori au fost respinse — în extremis — de fundașii Crișului. Cele mai interesante faze din repriza întîi, care merită a fi menționate, au fost create de către Grozea, Dridea și Dincuță (de la gazde) și de către orădeanul Harșani care, după o acțiune pe cont propriu în terenul ploieștean, a tras splendid... în bară.

Nivelul partidei, în general, a fost de o factură mijlocie. Am asistat la o continuă hărțuială între atacanții ploieșteni — insistență, dar fără eficacitate — și apărarea Crișului — pe alocuri disperată chiar — pe care eternul hazard și admirabilul goalkeeper Baumgartner a salvat-o de la primirea cîtorva goluri. Inspirat și cu reflexe, el a reușit să-și apere cu succes buturile, dar tot Baumgartner a fost acela care a comis o greșeală capitală. În min. 32, la o fază care se desfășura la aproximativ 30 metri, portarul orădenilor, complet neinspirat de data aceasta, a ieșit din poartă și lui Grozea, autorul primului gol al petroliștilor, nu i-a rămas decît să arunce mingea peste el, direct în poartă. Pînă la sfîrșitul primei părți, ploieștenii au continuat să domine, iar orădenii să se apere.

Repriza secundă a avut un aspect total diferit. Jocul ambelor echipe a fost mai deschis și deci mai spectaculos, fazele de poartă alternînd. A fost evidentă, în continuare, dominarea gazdelor, deși oaspeții au ieșit mai des la atac. În min. 53, o acțiune pe partea dreaptă, inițiată de către Cefan, a fost oprită prin fault în careul de 16 m de către Mocanu. Arbitrul N. Petriceanu a dictat just : 11 metri. A bătut Balogh... alături cu bara. Cea mai bună situație a orădenilor de a egala scorul a fost deci ratată. Firesc, a urmat o veritabilă contraofensivă a localnicilor, a căror înaintare a avut dese acțiuni bine legate, derutînd pe orădeni. Excelent a evoluat în această repriză Grozea — ca de altfel și în primele 45 de minute — al cărui joc a încîntat pur și simplu tribunele. El a creat numeroase faze, s-a desprins cu ușurință de apărătorii adverși, i-a servit bine pe Dridea și Dincuță, a l-a găsit pe Dincuță și acesta a reluat în plasă.

Cel de-al doilea gol al ploieștenilor s-a datorat lui. Iată cum : după un adevărat slalom prin apărarea orădeană, Grozea obține un corner (al 13-lea). Tot el a executat — impecabil — lovitura de colț, care l-a găsit pe Dincuță și acesta a reluat în plasă.

La 2—0, în min. 64, partida era jucată. Din păcate, finalul ei a fost umbrit de o suită de durități de ambele părți, culminînd cu ieșirea complet nesportivă a lui Dărăban (lovire intenționată a adversarului : Alexiu), fapt care i-a atras, pe drept, eliminarea de pe teren, în min. 77. Jocul a luat sfîrșit în nota de superioritate a ploieștenilor, care ar fi putut avea satisfacția unui nou gol înscris dacă Dridea nu ar fi ratat o bună ocazie cu cinci minute înainte de fluierul final.

Cristian MANTU
Emil IENCEC

La tineret-rezerve: Petrolul—Crișul 0—3 (0—3).

Actualitatea internațională

A XVIII-a OLIMPIADĂ DE ȘAH

LUGANO, 20 (prin telex). — În a doua rundă a preliminariilor olimpice, șahiștii români au avut ca adversari pe echipierii Norvegiei. Numai o singură partidă s-a încheiat în cele 5 ore regulamentare de joc, Ghițescu făcînd remiză cu Zweig. După întrerupere, echipa României marchează primul punct prin B. Soos — la ultima masă — în fața lui Wiebe, dar este imediat egalată, Ciocîltea fiind învins de Svedeborg. La prima masă, Gheorghiu continuă lupta cu Hoen, într-un final foarte greu de cîștigat, partida întrerupîndu-se pentru a doua oară.

Alte rezultate din grupa a 5-a : R.F.G. — Elveția 3½—½, Brazilia — Liban 4—0, Hong Kong — Porto Rico 1—3 (runda a 2-a) ; R.F.G. — Brazilia 2½ — 1½, Elveția — Norvegia 3—1 (după întrerupere).

Clasamentul grupei, după două runde : **R.F. a Germaniei 6 p, Brazilia și Porto Rico 5½ p, ROMÂNIA 5 (1) p, Elveția 3½ p, Norvegia 2½ (1) p, Liban și Hong Kong 1½ p.**

Iată acum primele clasate în celelalte grupe : **gr. I :** Anglia 8, U.R.S.S. și Filipine 7½, Izrael 6 (1) ; **gr. II :** R.P. Mongolă 6, Danemarca 5, S.U.A. 3 (un joc mai puțin) ; **gr. III :** Iugoslavia și Spania 6½, Polonia 5 ; **gr. IV :** Canada 6, Ungaria 5½ (1), Olanda și Paraguay 5 ; **gr. VI :** R.D.G. 6½, Argentina 6 (1), Suedia 4 (1) ; **gr. VII :** Cehoslovacia 8, Bulgaria 6½,

Echipa Indiei pentru finala inter-zone

Pentru finala interzonală a „Cupei Davis", pe care o dispută în compania echipei S.U.A. la Porto Rico, în zilele de 9—11 noiembrie, reprezentativa Indiei a anunțat următoarea formație : R. Krishnan, P. Lall, J. Mukerjea și S. Misra.

LEEDS UNITED ÎNVINSĂ LA SCOR

Etapa de sîmbătă a campionatului englez s-a caracterizat prin scoruri mari. Liderul, Leeds United, a trebuit să cedeze cu 1—5 la Burnley, în timp ce G. Hurst (West Ham) stabilea un adevărat record marcînd șase goluri în meciul cu Sunderland : 8—0 în total ! Iată celelalte rezultate : Chelsea — Leicester 3—0, Newcastle — Queens Park 3—2, Coventry — Manchester City 1—1, Everton — Stoke 2—1, Manchester United — Southampton 1—3, Nottingham — Ipswich 1—2, Sheffield Wednesday — Wolverhampton 0—2, Tottenham — Liverpool 2—1, West Bromwich — Arsenal 1—0. În clasament : Leeds 22 (un joc mai puțin), Liverpool, Everton și Arsenal 21, Chelsea 20.

FOTBAL PE GLOB

Telex

În derbiul campionatului cehoslovac de hochei, Slovan Bratislava a dispus de Dukla Jihlava cu 5—3 (5—1, 0—1, 0—1). Celelalte meciuri ale etapei a 9-a s-au soldat cu rezultatele : T. E. Gotwaldov — SONP Kladno 5—3, ZKL Brno — H.Z. Litvinov 10—4, Tesla Pardubice — V.S.J. Kosice 2—5, Motor Ceske Budejovice — Sparta Praga 3—3. Conduce Slovan Bratislava cu 16 p, urmată de Dukla Jihlava cu 14 p. ■

Echipa masculină de baschet T.S.C. Berlin a jucat la Sofia cu formația locală Slavia. Gazdele au obținut o victorie la limită în fața baschetbaliștilor din R. D. Germană : 58—56 (32—30). ■

Reprezentativa de rugby XV a Australiei și-a început turneul în Marea Britanie, întîlnind la Belfast o selecționată irlandeză. Oaspeții au cîștigat cu 16—8 (10—3).

INTER — ESTUDIANTES 2—1

În meci amical, la Milano, echipa argentiniană Estudiantes La Plata, proaspăta cîștigătoare a „Cupei intercontinentale", a fost surprinzător învinsă de Internazionale cu 2—1 (1—0). Au marcat Spadetto (min. 39) și Vastola (min. 71) pentru italieni, respectiv Spadaro (min. 82).

● În preliminariile C.M., la Bratislava : **Cehoslovacia—Danemarca 1—0 (0—0).** A marcat Jokl (min. 56).

● Meci amical, la Szczecin : **Polonia—R.D.G. 1—1 (1—0).**

A XIX-a OLIMPIADĂ MEXICO 68

LA UN PAS DE K.O., ZILBERMAN A CÎȘTIGAT PRIN K.O. TEHNIC!

(De la trimisul special Agerpres, PAUL OCHIALBI)

Semimijlociul nostru Victor Zilberman se afla într-o situație delicată la mijlocul reprizei a doua a meciului său cu danezul Hansen. Contrat în bărbie la o fază din apropierea corzilor, campionul nostru a poposit la podea însă s-a ridicat imediat fără să fi fost numărat. La începutul reprizei a 3-a nu mai speram ca Zilberman să refacă terenul pierdut. Imediat după lovitura de gong el a pornit însă hotărît la atac și Hansen acuzînd o clasică directă de dreapta a fost trimis la podea. A reluat lupta, dar Zilberman, complet dezlănțuit, i-a plasat o altă directă și campionul Danemarcei a îngenunchiat. După alte cîteva secunde danezul s-a aflat din nou în situație critică fiind numărat pentru a treia oară în cursul reprizei. Totuși arbitrul nu a oprit lupta decît după ce Zilberman și-a trimis a... patra oară adversarul la podea. Meciul a fost extrem de dur, ambii boxeri făcînd o serioasă cheltuială de energie. În partida următoare, Zilberman îl va întîlni pe maghiarul Galì.

Al doilea reprezentant al boxului nostru care a ieșit din cursă, Aurel Simion, a pierdut pe drept meciul cu argentinianul Garcia. Simion a avut o frumoasă revenire la începutul rundului trei, apoi s-a „sufocat" și a cedat.

Ultimele două reuniuni ale optimilor de finală au fost marcate de cîteva surprize. Desigur, în centrul atenției se situează înfrîngerea suferită de campionul european la cat. semimijlocie cehoslovacul Nemecek în fața bulgarului Kiriakov. Nemecek a fost însă descalificat, cu prea mare ușurință, de arbitrul american Schwarty.

Iată că, din nou, am fost martori la un meci, la sfîrșitul căruia învinsul a fost proclamat învingător! Cel care a fost favorizat de juriu se numește Kulej (Polonia), campion olimpic la Tokio. Adversarul său, maghiarul Kajdi, acumulase punctele necesare victoriei încă în primele două runduri. Oficialii însă i-au acordat credit cu 3—2 lui Kulej. Din nou arbitrul scoțian Rankin a votat pentru Kulej. Tot el a fost unul dintre aceia care l-au favorizat pe Olech în meciul cu Ciucă. În legătură cu această întîlnire trebuie să remarc că cronicarul de specialitate al ziarului „Novedades", critica decizia meciului Ciucă — Olech, subliniind că boxerul român cîștigase cu 2 puncte diferență și că nu trebuia declarat învins!

La categoria ușoară Antoniu Vasile a obținut calificarea prin neprezentarea adversarului său Ghibil (Tunisia), oprit de medic să urce în ring. Luni, Antoniu Vasile va susține, o întîlnire, care se anunță foarte grea, în compania pugilistului cubanez Reguieros. În caz de victorie el urmează să primească replica sovieticului Frolov. Tot luni, Nicolae Gîju va boxa cu Murkwanga (Uganda).

Dintre celelalte meciuri de pînă acum trebuie subliniată victoria semimijlociului american Muniz care l-a învins clar la puncte pe campionul olimpic de la Tokio, polonezul Kasprzyk.

Bill Toomey (S.U.A.), cîștigător al medaliei de aur, și Kurt Bendlin (R.F.G.) după epuizanta lor luptă din cadrul decatlonului (Telefoto A.P. — Agerpres)

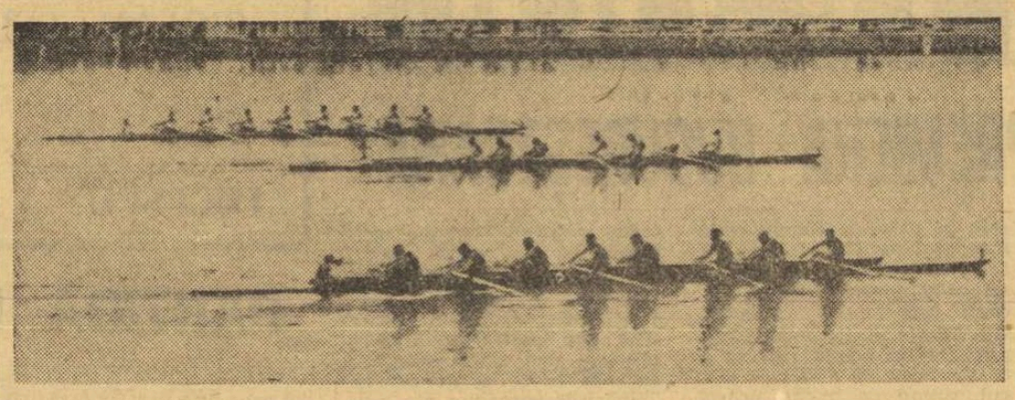

Final în cursa de 8 + 1 (Telefoto A.P. — Agerpres)

DE LA O ZI LA ALTA

sîmbătă 19 octombrie

Surprizele au început să curgă și în piscina Alberca

Nici unul din cei 4 favoriți ai finalelor din ziua a doua nu a reușit să dobîndească medalia de aur. Bomba cea mare a furnizat-o **Djurica Bjedov**, o înotătoare de 21 de ani din Split, care înainte de J.O. declarase că ar fi mulțumită doar să intre în finala de 100 m bras. Dar Djurica a înotat de o manieră impresionantă, mai ales pe a doua lungime, atingînd prima peretele bazinului. A fost cea dintîi medalie de aur pe care Iugoslavia o cîștigă în probele de înot ale J.O.

Tînărul student (18 ani) al Universității din New South Wales, Mike Wendon, anunța încă din semifinale o puternică candidatură la coroana sprinterilor. Nimeni însă nu-și închipuia că elevul lui Don Talbott este capabil de un 52,2, cu care a spulberat recordul mondial la 100 m liber. **Zac Zorn**, marele favorit, a plecat în cursă cu 24,3 (!), dar revenirea australianului a fost de-a dreptul uimitoare pe ultimii 30 de metri, în care el s-a jucat pur și simplu cu **Ken Walsh** și **Mark Spitz**.

Cîștigătorul medaliei de aur la 100 m bras nu a fost nici unul din cei trei sportivi sovietici care porneau cu prima șansă (**Pankin, Mihailov** și **Kosinski**), ci **Don McKenzie** (21 de ani), student la Universitatea din Indiana. El a controlat întreaga cursă, obținînd o neașteptată victorie. În sfîrșit, în cea mai rapidă probă a craulistelor (100 m), **Jane Henne** (21 de ani, originară din Oakland) a depășit-o pe **Sue Pedersen** (prea fragedă pentru o asemenea finală) și pe **Alexandra Jackson** — care conduceau după 50 m — cu multă siguranță în final. Rezultate tehnice :

100 m bras (f) : 1. DJURICA BJEDOV (IUGOSLAVIA) 1:15,8 (rec. olimpic) — campioană olimpică, 2. Galina Prozumenscicova (U.R.S.S.) 1:15,9, 3. Sharon Wichman (S.U.A.) 1:16,1, 4. Uta Frommater (R.F.G.) 1:16,2, 5. Catie Ball (S.U.A.) 1:16,7, 6. Nakagawa (Japonia) 1:17,0, 7. Svetlana Babanina (U.R.S.S.) 1:17,2, 8. Ana Maria Norbis (Uruguay) 1:17,3 ;

100 m bras (B) : 1. DON MCKENZIE (S.U.A.) 67,6 (rec. olimpic) — campion olimpic, 2. Vladimir Kosinski (U.R.S.S.) 68,0, 3 Nikolai Pankin (U.R.S.S.) 68,0, 4. Silvio Fiolo (Brazilia) 68,1, 5. Evgheni Mihailov (U.R.S.S.) 68,4, 6. Yan O'Brien (Australia) 68,4, 7. Forelli (Argentina) 68,7, 8. Henninger (R.D.G.) 69,7.

100 m liber (F) : 1. JANE HENNE (S.U.A.) 60,0 — campioană olimpică, 2. Sue Pedersen (S.U.A.) 60,3, 3. Linda Gustavson (S.U.A.) 60,3, 4. Marion Lay (Canada) 60,5, 5. Martina Grunnert (R.D.G.) 61,0, 6. Alexandra Jackson (M. Brit.) 61,0, 7. Mirjana Segrt (Iugoslavia) 61,5, 8. Judit Turoczy (Ungaria) 61,6.

100 m liber (B) : 1. MIKE WENDEN (AUSTRALIA) 52,2 (rec. mondial — campion olimpic), 2. Ken Walsh (S.U.A.) 52,8, 3. Mark Spitz (S.U.A.) 53,0, 4. Bobby McGregor (M. Brit.) 53,5, 5. Leonid Ilicev (U.R.S.S.) 53,8, 6. Gheorghi Kulikov (U.R.S.S.) 53,8, 7. Luis Nicolao (Argentina) 53,9, 8. Zac Zorn (S.U.A.) 53,9.

La hochei pe iarbă...

Olanda — Malaezia 1—0 (1—0) și Pakistan — M. Britanie 2—1 (1—0) în grupa B. Conduce echipa Pakistanului care în 5 meciuri a totalizat 10 puncte.

Voleibaliștii cehoslovaci la a 4-a victorie

După ce au cîștigat primele două seturi, voleibaliștii cehoslovaci au întîmpinat o vie rezistență din partea echipei Braziliei, pe care au învins-o în cele din urmă cu 3—2 (12, 10, —13, —13, 9), obținînd a 4-a victorie consecutivă. Succese mai facile au realizat formațiile masculine ale Japoniei 3—0 (1, 3, 11) cu Mexic, U.R.S.S. 3—0 (9, 10, 10) cu Polonia și R.D. Germană 3—0 (1, 7, 7) cu Belgia. În turneul feminin : Japonia — Cehoslovacia 3—0 (7, 8, 7).

În turneul de polo...

Ungaria — S.U.A. 5—1 (2—1, 0—0, 1—0, 2—0) în grupa A și Iugoslavia — Olanda 7—4 (1—1, 2—1, 3—1, 1—1) în grupa B.

Echipele S.U.A., U.R.S.S. și Braziliei neînvinse la baschet

Rezultate așteptate în cea de a 6-a etapă : Iugoslavia — Spania 92—79 (42—35), Porto Rico — Panama 80—69 (42—36) și S.U.A. — Italia 100—61 (48—27) în grupa A ; Brazilia — Cuba 84—68 (47—37) și U.R.S.S. — Mexic 82—62 în grupa B

Dresaj de înaltă clasă

Prima competiție din cadrul probei complete de călărie, cea de dresaj, s-a desfășurat la un nivel deosebit, ea fiind adesea însoțită în evoluția ei de veritabile ovații. Cel mai bun s-a dovedit sovieticul Aleksandr Evdochimov (cu calul Fat), care are doar 48 de p de penalitate. El este urmat de : 2. German Gamusov (U.R.S.S.) cu Fugas 49,5, 3. Ulbrich Vite (R.F.G.) cu Hubertus 53,01 p, 4. Pavel Deev (U.R.S.S.) cu Pake 59,51 p, Mike Plumb (S.U.A.) cu Plain Sailing 63 p și Jochen Hordorf (R.F.G.) cu Lapislazuli 68,01 p.

Al 3-lea „aur" pentru francezi la ciclism

În prima semifinală a probei de viteză, francezul **Daniel Morelon** (descalificat în manșa I pe care o cîștigase cu 10,76 s) a avut nevoie de 3 curse pentru a se impune în fața sovieticului Phakadze, ultimele două cîștigate cu 10,76 s și 10,69 s. În a doua semifinală, italianul **Giordano Turrini** a trecut relativ ușor (11,76 și 11,24) de Pierre Trentin (Franța).

Morelon a cîștigat de o manieră categorică (10,68 și 10,61) finala cu Turrini. Pentru medalia de argint, Trentin l-a învins pe Omar Phakadze în 3 manșe.

În sferturile de finală ale probei de urmărire pe echipe : Italia 4:22,48 — Belgia 4:26,05 ; U.R.S.S. 4:26,63 — Franța 4:30,10 !; Danemarca 4:27,02 — Cehoslovacia 4:30,76 și R.F.G. 4:27,14 — Polonia 4:38,91.

Bill Toomey — campionul campionilor

După prima zi de întreceri (5 probe) Bill Toomey avea un avans apreciabil asupra recordului mondial de la decation. La încheierea celei de a 9-a probe el totalizase 7769 de puncte și se părea că lupta îl va fi încununată de succes. Dar chiar în momentul cursei de 1 500 m a început o ploaie foarte puternică, care i-a jenat vizibil pe decationiști, astfel că Toomey a fost nevoit să se mulțumească doar cu medalia de aur pe care nu i-o contestă nimeni și cu un nou record olimpic.

DECATLON : 1. BILL TOOMEY (S.U.A.) 8193 p (10,4 — 7,87 m — 13,75 m — 1,95 m — 45,6 (!) — 14,9 — 43,68 m — 4,20 m — 62,80 m — 4:57,1) — campion olimpic, 2. Hans Joachim Walde (R.F.G.) 8111 p, 3. Kurt Bendlin (R.F.G.) 8064 p, 4. Nikolai Avilov (U.R.S.S.) 7909 p, 5. Joachim Kirst (R.D.G.) 7861 p, 6. Thomas Wadell (S.U.A.) 7692 p.

Prima semifinală a probei de 4x100 m femei a fost cîștigată de echipa S.U.A. în 43,4 — rec. mondial, urmată de Australia 43,7, R.F.G. 44,1, Franța 44,3 și Canada 44,7. A doua semifinală a revenit cuartetului olandez tot în 43,4, urmat de U.R.S.S. 43,6, M. Britanie 43,9, Cuba 44,1 și Ungaria 44,6.

Cei mai buni timpi la 4x100 m bărbați aparțin ștafetelor din Jamaica 38,3 — rec. mondial, Cuba 38,6, S.U.A. 38,6, R.D.G. 38,7 — rec. european, Franța 38,8, R.F.G. 38,9, Polonia 38,9 și Italia 39,4.

CANOTAJ. Rezultatele complete ale celor 7 finale pentru locurile 1—6, desfășurate la Xochimilco :

Skif 4+1 : 1. **Noua Zeelandă** (R. Joyce, D. Storey, R. Collige, W. Cole + S. Dickie) 6:45,62, 2. R.D.G. 6:48,20, 3. Elveția 6:49,04, 4. Italia 6:49,54, 5. S.U.A. 6:51,41, 6. U.R.S.S. 7:00,0.

Skif 2 fără cîrmaci : 1. **R.D.G.** (J. Lucke, H. J. Bothe) 7:26,56, 2. S.U.A. 7:26,71, 3. Danemarca 7:31,84, 4. Austria 7:41,80, 5. Elveția 7:46,79, 6. Olanda — fără timp.

Skif simplu : 1. **Henri Wienese (Olanda)** 7:47,80, 2. Jochen Meissner (R.F.G.) 7:51,00, 3. Alberto Demiddi (Argentina) 7:57,19, 4. John van Blom (S.U.A.) 8:00,51, 5. Achim Hill (R.D.G.) 8:06,09, 6. Kenneth Dwan (Marea Britanie) 8:13,75.

Skif 2+1 : 1. **Italia** (P. Baran, R. Sambo + B. Cipolla) 8:04,81, 2. Olanda 8:06,80, 3. Danemarca 8:08,07, 4. R.D.G. 8:03,22, 5. S.U.A. 8:12,60, 6. R.F.G. 8:41,51.

Skif 4 fără cîrmaci : 1. **R.D.G.** (F. Forberger, D. Ghahn, F. Ruhle, D. Schubert) 6:39,18, 2. Ungaria 6:41,64, 3. Italia 6:44,01, 4. Elveția 6:45,78, 5. S.U.A. 6:47,70, 6. R.F.G. 7:08,22.

Skif 2 vise : 1. **U.R.S.S.** (A. Sass, A. Timoșinin) 6:51,82, 2. Olanda 6:52,80, 3. S.U.A. 6:54,21, 4. Bulgaria 6:56,48, 5. R.D.G. 7:04,92, 6. R.F.G. 7:20,20.

Skif 8+1 : 1. **R.F.G.** (H. Meyer, D. Schreier, R. Henning, L. Ulbricht, W. Hottenrot, E. Hirschfelder, J. Sibert, R. Bose + G. Thiersch) 6:07,00, 2. Australia 6:07,98, 3. U.R.S.S. 6:09,11, 4. Noua Zeelandă 6:10,43, 5. Cehoslovacia 6:12,17, 6. S.U.A. 6:14,34.

O veritabilă cavalcadă a surprizelor la floretă femei

O veritabilă cavalcadă a surprizelor s-a înregistrat în eliminările directe ale probei de floretă femei. În turul I, de pildă, **Catherine Rousselet Ceretti** a eliminat-o pe **Antonella Ragno** (1—4, 4—3, 4—0). Într-un alt meci, suedeza **Kestrin Palm** a dispus ușor de fosta campioană olimpică de la Roma, **Heidi Schmid** : 4—0, 4—1. Reprezentanta Mexicului, **Pilar Roldan** a încheiat și ea în două asalturi meciul cu redutabila **Lidia Szakovics** (4—3, 4—2), la fel ca și foarte tînăra **Elena Novikova** în meciul cu **Bruna Colombetti** : 4—2, 4—2.

Surprizele au vizat și meciurile reprezentantelor noastre. Astfel, **Giovanna Masciotta** a dispus de **Ecaterina Iencic**, în trei asalturi : 1—4, 4—2, 4—3, iar **Brigitte Gapais** a întrecut-o, tot în trei asalturi, pe **Olga Szabo** : 3—4, 4—1, 4—1. Iată și celelalte rezultate din primul tur al eliminărilor directe : **Ildiko Rejtö Ujlaki — Marie Chantal Demaille** 2—1 (2—4, 4—3, 4—2) și **Galina Gorohova — Ileana Drimbă** 2—0 (4—2, 4—2). În acest fel toate reprezentantele țării noastre au intrat în recalificări în eventualitatea ocupării celor două locuri rămase libere în turneul final.

În turul 2 din eliminări directe : **Gorohova—Rejtö Ujlaki 2—0** (4—2, 4—2), **Roldan — Masciotta 2—0** (4—2, 4—3), **Palm—Ceretti 2—1** (3—4, 4—2, 4—2) și **Novikova—Gapais 2—0** (4—3, 4—1). Așadar primele patru finaliste calificate direct sînt **Gorohova** și **Novikova** (U.R.S.S.), **Roldan** (Mexic) și **Palm** (Suedia).

În primul tur din recalificări **Ecaterina Iencic a** întrecut-o pe **Lidia Szakovics** cu 4—0, 4—2, iar **Olga Szabo**, a dispus de **Bruna Colombetti** cu 4—2, 4—2. **Ileana Drimbă**, în schimb, a pierdut la **Marie Demaille** : 0—4, 3—4.

Apoi, în turul al doilea al recalificărilor, au rămas și celelalte două floretiste ale țării noastre : **Iencic** a fost întrecută de **Masciotta** (2—4, 2—4), iar **Szabo** de **Gapais** (3—4, 2—4). Tot în acest tur: **Rejtö Ujlaki — Demaille** 4—2, 4—1, și **Schmid—Rousselet Ceretti** 4—3, 4—3.

În finală s-au calificat, completînd celelalte două locuri, **Rejtö Ujlaki** (care a dispus de Schmid) și **Gapais** (învingătoare la Masciotta).

CLASAMENTELE GENERALE ÎN PROBELE DE FLORETĂ (INDIVIDUAL ȘI ECHIPE)

Iată cum arată clasamentele la floretă, după încheierea întrecerilor masculine :

INDIVIDUAL : 1. **IONEL DRÎMBĂ** (România) 4 v., 2. **Jenö Kamuti** (Ungaria) 3 v. d. b., 3. **Daniel Revenu** (Franța) 3 v. d. b., 4. **Cristian Noel** (Franța) 2 v. — 18 t. p., 5. **Jean Claude Magnan** (Franța) 2 v. — 22 t. p., 6. **Mihai Țiu** (România) 1 v.

ECHIPE : 1. **Franța** (Revenu, Magnan, Noel, Berolatti), 2. **U.R.S.S.** (Sveșnikov, Sarov, Putiatin, Sisikin), 3. **Polonia** (Parulski, Wojda, Skrudlik, Lisewski), 4. **ROMÂNIA** (Drîmbă, Țiu, Mureșan, Haukler), 5. **Ungaria** (Szabo, J. Kamuti, L. Kamuti, Füredi), 6. **R.F.G.** (Brecht, Wellmann, Theuerkauff, Wessel).

În meci pentru locurile 1—2 : Franța—U.R.S.S., 9—6.

Pentru locurile 3—4 : **Polonia—România 9—3.**

La lupte libere — semifinalele și finalele

Competiția de lupte libere a luat sfîrșit astă noapte. Printre sportivii rămași în ultimele întreceri au fost și românii *Petre Coman* (cat. 63 kg) și *Ștefan Stîngu* (cat. + 97 kg). Dar, atît la categoria lui P. Coman, cît și la cea a lui Stîngu au candidat la medalii luptători deosebit de valoroși. La cat. 63 kg : *Kaneko Masaaki* (Japonia), campion mondial la ultimele două ediții, *E. Todorov* (Bulgaria), campion european în 1966 și clasat pe locul II la mondialele de anul trecut, *N. Karpidis* (Grecia), medalia de bronz la Jocurile Mediteraneene din 1967, și *A. Sayed* (Iran) aflat pe locuri fruntașe la multe competiții internaționale. Nu este mai puțin adevărat că și luptătorul nostru deține medalia de argint a europenelor din acest an și pe cea de bronz la ediția de anul trecut.

La categoria lui Stîngu, titlul olimpic, anticipat de toți specialiștii prezenți la patinoarul Insurgentes, nu a putut scăpa sovieticului *Al. Medved*. Este suficient să spunem că începînd din anul 1962 Medved a cucerit toate medaliile de aur ale celor mai mari confruntări : J.O., C.M. și C.E. *O. Duraliev* (Bulgaria) l-a secondat de fiecare dată. Tot la această categorie au concurat pentru medalii *W. Dietrich* (R.F.G.) și *L. Kristoff* (S.U.A.).

Pînă a se ajunge însă în semifinale și finale s-au înregistrat, ca și la celelalte întreceri olimpice, surprize de mari proporții. Printre acestea menționăm eliminarea dublului campion european B. Baev (Bulgaria) la cat. 52, a sovieticului E. Tedeev, (cat. 63 kg) campion european în 1966 și medalia de argint la mondialele de anul trecut, a turcului A. Agraly (cat. 70 kg) și a sportivului nostru Fr. Bolla (cat. 87 kg), medalia de argint la ultima ediție a „mondialelor", campion european în 1965 și medaliat cu bronz anul acesta.

Mike Wenden (Australia), noul rege al sprintului, între americanii Ken Walsh și Mark Spitz (Telefoto A.P. — Agerpres)

FINIȘUL DE ARGINT AL ILENEI SILAI

(Urmare din pag. 1)

arbitru și-și încep pregătirile. Ileana va alerga pe culoarul al 3-lea, foarte bun, avîndu-le în față, și în ordine pe : olandeza Gommers, asupra căreia îi fusese atrasă atenția în mod special, pe englezoaica Lowe și, pe ultimul culoar, pe americanca de culoare Manning.

Silai pare preocupată de plecare și o văd făcînd două starturi destul de lungi. Mă gîndesc că, probabil, dorește să se impună încă de la început. Absența de la startul finalei a iugoslavei Vera Nikolici nu a simplificat de loc problema primelor locuri deoarece cel puțin patru concurente s-au arătat, în preliminarii, la fel de valoroase. În plus, Ileana noastră are și dificultăți de altă natură. În cursa spre medalii atît Anglia cît și S.U.A. au cîte două concurente care pot oricînd, pe ultimii 400 m să colaboreze tactic în favoarea celei mai bune dintre ele. Deci Ileana Silai este obligată să supravegheze și această posibilitate din ambele direcții. Între timp ea și-a pus la punct micile amănunte dinaintea startului și acum, întinsă pe spate, își scutură mușchii picioarelor. Oare o fi obosită ? Îmi reamintesc că aseară, cînd Lia Manoliu era sărbătorită în satul olimpic pe fața Ilenei Silai se citea o mare îngrijorare. Ceilalți își terminaseră, în majoritate concursurile, ea de-abia îl începea.

Mai sînt 2—3 minute pînă la start, amenințarea ploii este iminentă, dar organizatorii vor să se conformeze programului și... așteaptă. Glipe grele pentru Silai și susținătorii săi fideli. Scriitorul Constantin Chiriță care este prezent la Mexico ca trimis special al ziarului „România liberă" îmi mărturisește de două zile marea lui încredere în Silai. Un ultim amănunt pentru Ileana : scoaterea ceasului de la mînă. Pare calmă. Acum totul va începe și se va sfîrși. Aceasta a fost clipa mult așteptată.

Pe locuri... Gata...

Se dă startul, dar fiind greșit se repetă. Încă o întîrziere minimă dar care în starea de spirit a delegației noastre prezentă aici, cu excepția celor care au probă la aceeași oră, pare o nouă șicană făcută campioanei noastre. Dar următorul start este corect, deși Silai rămîne puțin în loc față de adversarele sale care pornesc ca din tun. Totuși, după 100 m, Ileana se află în frunte, destul de autoritar, la același nivel cu ea menținîndu-se doar Manning de pe culoarul 8. Tocmai din această cauză, în linia dreaptă Silai are avantaj. Ea ocupă, după primul tur coarda stadionului și pare decisă să n-o cedeze nimănui. Asemenea tentative au fost făcute după primii 400 m, parcurși de Silai care a trecut prima la acest punct, în 59,1 s (timp formidabil). Pe partea opusă tribunei centrale în frunte se detașează un grup de 3 alergătoare Silai, Manning și Lowe.

Moment dificil la 650 de metri

La 650 m Manning, o surpriză teribilă pentru noi, o depășește pe Silai. Aceasta are un moment de slăbiciune (este prima dată cînd cedează capul plutonului în finala de azi) și regresează vertiginos. Acum a fost întrecută de trei adversare, dar nu sîntem încă dezamăgiți. Știm că Silai are un sprint final foarte puternic. Dar el întîrzie să se producă sau ea îl consideră încă prematur... Se intră în linia dreaptă. La 700 m Silai este în poziția a cincea. Cele 4, scăpate de principala lor adversară, caută să-și stabilească acum ordinea sosirii. Nu mai își au locul aici calculele tactice. Fiecare cît poate !

Explodează bomba!

760 de metri și bomba : Silai își începe atacul și recuperează formidabil pas cu pas distanța dintre ea și celelalte 4 fugare. Surprinse și fără resurse, trei dintre ele se lasă depășite iar Manning forțează în disperare, deoarece tumultul tribunelor o previne asupra primejdiei. Mai sînt cîțiva metri și... Manning trece prima linia de sosire, urmată de Ileana Silai care cucerește astfel medalia de argint. Performanțele ambelor sportive sînt excepționale. Pentru Manning, un nou record olimpic: 2:00,9. Pentru Silai... argintul ! Imediat după cursă Silai are un moment de dificultate dar își revine fără a fi nevoie de intervenția medicilor. Încă puțin și ploaia se abate asupra stadionului, încă în fierbere după teribila probă de 800 m femei.

Cea mai frumoasă răsplată

Ileana Silai a dat azi un strălucit exemplu de putere de voință, de dragoste față de culorile naționale, de tot ceea ce definește pe un sportiv de frunte. Succesul ei vine după cîțiva ani de sport, cînd Silai nu mai este la prima tinerețe, și într-o competiție pentru care ea nu a avut experiența necesară, dar căreia i s-a acomodat foarte bine și repede. Atît ea, cît și Biro antrenorul care o pregătește, și-au căpătat simbătă, pe stadionul olimpic de la Mexico, cea mai frumoasă răsplată pentru munca lor, pentru pasiunea dovedită față de sport. Să-i felicităm călduros și să le urăm succese viitoare.

Silai putea mai mult!

Interesantele declarații ale medaliatei cu argint și ale antrenorului ei

Cursa de 800 m femei a cărei finală a avut loc simbătă după amiază stîrnește, în continuare, discuții deoarece, printre altele, fosta recordmană a lumii n-a fost prezentă la start, iar pe de altă parte alergătoarele din Anglia, mereu bine cotate în această cursă, de data aceasta nu apar pe primele trei locuri. În schimb, a apărut românca Silai de care acum toată lumea se ocupă cu o atenție mărită de curiozitate. Dar Silai, un om extrem de modest, dacă nu chiar timid în afara cursei, a preferat să se retragă imediat după probă, așa încît simbătă, în mijlocul „familiei", am putut aborda într-o relativă liniște toate aspectele întrecerii la care participase.

— *Toată lumea îmi spune că am mers grozav, că este ceva extraordinar să obții la Olimpiadă medalia de argint și încerc să le dau dreptate. Totuși, vă rog să mă credeți că nu mă pot obișnui cu gîndul că nu am cîștigat-o pe cea de aur. Sînt sigură că puteam...*

— Cum explici atunci ordinea sosirii ?

— *Acolo, la 650 m, unde au început să atace celelalte am fost închisă, pur și simplu, de patru adversare pe coardă și n-am putut să ies decît mult mai tîrziu. O asemenea încercare mai făcuseră ele și la terminarea primului tur la 400 m. Sigur că asta ține de tactică dar eu fiind singură a trebuit să mă apăr cum am putut. Eram mereu atentă la olandeză deoarece nu mă așteptam să cîștige Manning. Acum, poate că dacă s-ar repeta alergarea, aș ști mai bine ce să fac și rezultatul ar deveni altul. Nu sînt încrezută cînd spun că puteam să cîștig, pentru că simțeam în mine forța necesară de a alerga chiar în 2 minute. În afară de Balcaniadă, acesta a fost primul meu concurs mare și într-o companie foarte puternică.*

Antrenorul Gh. Biro, sosit și el între timp, îmi furnizează alte cîteva amănunte. Cel dintîi :

— *În afara zilei cînd m-am căsătorit, ziua de azi este cea mai fericită din viața mea. Știți cu cîtă greutate am reușit s-o impun pe Silai atenției selecționerilor pentru J.O. Mai ales pe scară locală, la Cluj, înțelegerea a fost mai mică decît la București. Ileana a muncit extraordinar și este o plăcere să ai de a face cu o astfel de sportivă pentru care munca la antrenamente este sfîntă. Ea a fost permanent controlată de mine și uneori am pus-o să alerge cu băieții pentru a vedea cum se comportă la ritmuri în jurul și chiar sub două minute. De multă vreme, știind că se vor face trei serii am pregătit-o în acest scop. Și aici ea s-a antrenat în ritmul de concurs pe care l-a avut apoi. Cred că este capabilă să coboare sub două minute și vom încerca să dovedim acest lucru la prima ocazie bună ce ni se va oferi.*

AZI la MEXICO

BOX : de la ora 13 (21) și de la ora 17 (1) — meciuri eliminatorii.

CĂLĂRIE : ora 9,30 (17,30) și 13 (21) — proba completă (cursa cu obstacole).

CICLISM : de la ora 10 (18) — tandem (semifinale și FINALELE pentru locurile 3—4 și 1—2), urmărire pe echipe (FINALELE pentru locurile 3—4 și 1—2).

GIMNASTICĂ : de la ora 8,30 (16,30) și 17 (1) — exerciții impuse F (individual și echipe).

HOCHEI PE IARBĂ : ora 10,30 (18,30) — meciurile : Mexic — R.F.G., India — R.D.G., Japonia — Belgia, Noua Zeelandă — Spania (grupa A) ; Pakistan — Kenya, Franța — Argentina, Australia—Olanda, Anglia — Malaezia (grupa B).

NATAȚIE : ora 10 (18) — 4X100 m B (serii), 200 m F (serii), 200 m B (serii), 100 m spate B (serii) ; ora 17 (1) — 100 m spate B (semifinale), 100 m delfin B (FINALĂ), 100 m delfin F (FINALĂ), 4X200 m liber B (FINALĂ).

POLO : de la ora 10 (18) și 15,30 (23,30) — meciurile : Brazilia — Ungaria, Cuba — Spania, Olanda — Italia (grupa A), Grecia — Iugoslavia, R.D.G. — R.A.U., Japonia — Mexic, S.U.A. — U.R.S.S. (grupa B).

TIR : de la ora 8,30 (16,30) — armă liberă calibru redus 3X40 f (FINALĂ), skeet.

SCRIMĂ : de la ora 8 (16) și 13,20 (21,30) — spadă echipe (eliminatorii), sabie echipe eliminatorii și FINALELE).

VOLEI : ora 10 (18) și ora 17 (1) — meciurile : U.R.S.S.—S.U.A. (F), Mexic—Belgia (B), Coreea de Sud—Mexic (F), Japonia—U.R.S.S. (B), Bulgaria—Cehoslovacia (B), S.U.A.—R.D.G. (B), Polonia—Brazilia (B).

YAHTING : ora 12 (20) — regata a VII-a.

Pe micul ecran

18,00—19,30 Înregistrare de la natație.

22,00—23,30 Rezumat filmat de la întrecerile din 20 octombrie.

TRICOLORII ÎN ÎNTRECERE

TIR: trăgătorii Nicolae Rotaru și Marin Ferecatu participă în „maratonul" tirului, proba de 3X40 f.

Tiparul I. P. „Informația", str. Brezoianu nr. 23—25, București

46368

PROLETARI DIN TOATE ȚĂRILE, UNIȚI-VĂ!

Redacția și administrația: str. Vasile Conta nr. 16, tel. 11.10.05, interurban 72 și 286. Telex sportrom buc. 180.

sportul

4 pagini 30 bani

Anul XXIV—Nr. 342 (5776) ZIAR AL CONSILIULUI NAȚIONAL PENTRU EDUCAȚIE FIZICĂ ȘI SPORT Marți 22 octombrie 1968

A XIX-a OLIMPIADĂ MEXICO 68

Japonezii au dominat întrecerile de lupte libere

Ștefan Stingu—locul IV, Petre Coman—V

După patru zile de întreceri a fost definitivată ierarhia la lupte libere. Sportivii japonezi au reeditat performanța de la Tokio, cucerind același număr de medalii de aur — trei — și la aceleași categorii. Își mențin poziția fruntașă în acest sport, reprezentanții U.R.S.S. (două medalii de aur), revin pu-

(Continuare în pag. a 4-a)

ȘTEFAN STINGU

PETRE COMAN

LA ARENA MEXICO ÎNAINTEA „SFERTURILOR"

Antrenorul Ion Popa comentează șansele boxerilor români

Învingîndu-l de o manieră spectaculoasă și în același timp categorică pe italianul Bentini, campionul nostru la cat. mijlocie mică Ion Covaci are șanse apreciabile de a intra în posesia unei medalii. Covaci care a avut pînă în prezent doi adversari deosebit de dificili, pe polonezul Stachurski și pe italianul Bentini. Acum el va trebui să facă față sovieticului Lagutin, campion olimpic la Tokio.

În cazul unei victorii, Covaci, în mod normal, poate deveni campion olimpic al categoriei. Specialiștii consideră că meciul Covaci—Lagutin constituie adevărata finală a categoriei, cu toate că întîlnirea are loc abia în cadrul sferturilor de finală. Din cauza tragerii la sorți nefavorabilă, Covaci a avut de înfruntat adversari de temut. Acum campionul nostru își joacă cea mai mare carte a carierei sale sportive. El ne-a declarat că nu va accepta stilul campionului olimpic și că va porni la atac, pentru a-l sufoca pe Lagutin. Este interesant de urmărit în ce măsură Covaci își va realiza planurile sale tactice.

Calistrat Cuțov (semiușoară), care a cîștigat la puncte meciul cu tunisianul Lahdhili, nu a evoluat la valoarea sa adevărată. Fostul membru al echipei de tineret nu a desfășurat un box complet, antrenîndu-se într-o tactică care i-a solicitat o serioasă cheltuială de energie. Specialiștii care-l cunosc nu au fost încîntați de maniera cu care a lucrat Cuțov. Acum campionul nostru are ocazia de a se reabilita, viitorul său adversar fiind bulgarul Pilicev, un boxer cu vechi state de serviciu, însă lent în execuțiile tehnice. Luptînd mai ordonat, Cuțov poate cîștiga acest meci care i-ar permite să fie prezent în semifinale.

În legătură cu evoluția pugiliștilor noștri am solicitat părerea antrenorului ION POPA care ne-a declarat:

„Pînă duminică seara pe ringul de la Arena Mexico s-au desfășurat 204 întîlniri în urma cărora au rămas în competiție 118 pugiliști din cei 354 care au luat startul. Între aceștia și 7 din cei 9 boxeri români. Este vorba de Calistrat Cuțov, Victor Zilberman, Antoniu Vasile, Ion Covaci, Ion Monea și Ion

(Continuare în pag. a 4-a)

Prima aruncătoare de greutate de peste 19 m, atleta din R. D. Germană, Margitta Gummel
Telefoto: A.P.—AGERPRES

FIȘIER • FIȘIER • FIȘIER • FIȘIER

● CICLISM. În proba de urmărire pe echipe, formația R.F. a Germaniei, cîștigătoarea finalei pentru locurile 1—2 (în care s-a întîlnit cu reprezentativa Danemarcei), a fost descalificată ca urmare a unei neregularități. Cu mai puțin de un tur înainte de terminarea cursei, în timp ce vest-germanii conduceau detașat, Kissner l-a împins pe unul dintre coechipierii săi, Henrichs. Acest gest a fost observat de arbitri care, după terminarea probei, au hotărît descalificarea echipei R.F.G. În urma contestației introduse de delegația R.F.G., cercetîndu-se textul regulamentului, juriul a ajuns la concluzia că este totuși vorba de descalificare, dar a trimis cazul spre rezolvare Comitetului director al F.I.A.C. În cadrul festivității de premiere au fost decernate medaliile de aur cicliștilor danezi, iar cele de bronz italienilor. Rezultate: finala 1—2 — Danemarca 4:22,44 — R. F. a Germaniei descalificată; finala 3—4 — Italia 4:18,35 — U.R.S.S. 4:33,94.

La viteză tandem locul I a fost cîștigat de echipa Franței (Morelon — Trentin) care a întrecut în ambele manșe ale finalei cuplul olandez cu timpii de 10,03 s și 9,83 s. Medaliile de bronz au revenit belgienilor (10,60 și 11,20 în cele două manșe cu italienii).

● HOCHEI PE IARBĂ. India-R.D.G. 1-0 (0-0); R.F.G.-Mexic 5-1 (3-1); Belgia-Japonia 4-2 (1-1); Argentina-Franța 1-0 (1-0); Pakistan-Kenya 2-1 (2-0); Australia-Olanda 2-0 (0-0).

POLO: Cuba-Spania 4-3 (1-1, 1-1, 1-1, 1-0); Japonia-Mexic 6-3 (1-0, 3-1, 0-1, 2-1). Iugoslavia — Grecia 11—1 (3—0, 4—0, 1—1, 3—0).

VOLEI: U.R.S.S.-S.U.A. (F) 3-1 (1, -6, 4, 6); Cehoslovacia-Bulgaria (B) 3-2 (7, -10, 9, -4, 7); R.D.G.—S.U.A. 3—0 (8, 12, 10).

● ÎNOT. În seriile probei de 200 m bras, **Vasile Costa** a realizat cel de al 10-lea timp (2:36,4), ratînd însă calificarea pentru finală. Printre cei eliminați se mai află recordmanul mondial S. Fiolo (Brazilia), Merten (S.U.A.), Katzur (R.D.G.) și fostul campion olimpic al probei, Yan O'Brien (Australia).

În întrecerea înotătoarelor pe distanța de 200 m liber, (serii) cele mai bune performanțe au fost obținute de D. Meyer 2:13,1, J. Henne 2:13,8, J. Barkman (toate trei din S.U.A.) 2:13,6, C. Mandonnaud (Franța) 2:15,8 și Kozicova (Cehoslovacia) 2:16,1.

● SCRIMĂ. S-a dat startul și în proba individuală de spadă. Printre participanți — și reprezentanții țării noastre, **Ștefan Haukler** și **Tănase Mureșan**. Concurînd în grupa D, **Haukler** a reușit — cu 3 victorii — să se califice în turul 2 din preliminarii împreună cu **Fenivessy** (Ungaria), **Paolucci** (Italia) și **Perez** (Mexic).

Mureșan, în grupa H, a fost eliminat.

Semifinalele la sabie: U.R.S.S.— Franța 9—4; Italia—Ungaria 7—6 (întrerupt).

REPORTAJE ȘI COMENTARII DE LA TRIMISUL NOSTRU SPECIAL LA A XIX-a OLIMPIADĂ

Clasamente

La încheierea concursurilor de ATLETISM din cadrul J.O, clasamentul — neoficial — pe națiuni, alcătuit pe baza numărului de medalii se prezintă astfel:

BĂRBAȚI

1. S.U.A.	12	5	7
2. Kenya	3	4	1
3. U.R.S.S.	3	1	3
4. R.D.G.	1	2	1
5. Ungaria	1	1	2
6. Australia	1	1	0
Etiopia	1	1	0

8. Anglia și Tunisia 1+0+1; 10. R.F.G. 0+3+3; 11. Brazilia, Cuba, Finlanda, Jamaica, Japonia, Mexic 0+1+0; 17. Cehoslovacia și Franța 0+0+1.

FEMEI

1. S.U.A.	3	1	0
2. ROMÂNIA	2	2	0
3. Australia	1	2	1
4. R.D.G.	1	1	0
R.F.G.	1	1	0
6. Ungaria	1	0	2

7. Polonia 1+0+1; 8. Cehoslovacia și Franța 1+0+0; 10. Anglia 0+2+0; 11. U.R.S.S. 0+1+5; 12. Austria 0+1+1; 13. Cuba 0+1+0; 14. Olanda și Taiwan 0+0+1

NESECATELE IZVOARE ALE ATLETISMULUI

Final apoteotic al competițiilor de atletism. Plin de simboluri. Viteză, forță, agilitate, rezistență — reunite într-o impresionantă gală panoramică a însușirilor omenești.

„Iute ca vîntul" a devenit, prin ștafetele sprinterilor, o expresie aproape materială, palpabilă, deși — paradoxal — rapiditatea execuției tinde, din ce în ce mai mult, spre insesizabil!

Imaginea bilei de metal, grea ca plumbul, ce zboară din mîna unei codane voinice, propulsată prin explozie, dintr-o ghemuire de arc, aproape de hotarul celor 20 de metri, exclude orice presupuneri și pronosticuri referitoare la limitele puterilor omenești.

Saltul acrobatic al unui aparent saltimbanc cu o nemaipomenită capacitate de concentrare, poartă în sine sensul și germenele spiritului uman mereu novator. Cu decenii în urmă, rostogolirea dorsală a mai fost încercată, dar regulile cereau ca picioarele să treacă mai întîi ștacheta. Regulile s-au schimbat, și ele nu mai pretind decît începerea zborului de pe un singur picior. S-a găsit, iată, cineva capabil să folosească un asemenea stil, cu totul particular, și medalia de aur i-a răsplătit strădania, ingenioasa extravaganță. Va avea desigur și imitatori, cu condiția ca saltelele de la aterizare să fie moi și urmașii să fie dotați cu calități acrobatice.

Maratonul s-a identificat cu triumful rezistenței omenești, încheind simbolic strălucitele probe atletice: primii patru clasați reprezintă patru continente diferite ale lumii! Un tablou sugestiv, care demonstrează, o dată în plus, universalitatea Jocurilor Olimpice.

P.S. Apropo de stilul noului campion olimpic la săritura în înălțime. Exact cu 40 de ani în urmă, atletul clujean Ștefan Șomodi (clasat pe locul 2—4 la J.O. de la Londra) utiliza un procedeu foarte asemănător celui de azi al lui Fosbury.

Din nou la Xochimilco

Flotila caiacelor și canoelor pornește în cursă...

- AZI — STARTUL ÎN „SERII"
- DESPRE SPORTVII ROMÂNI ȘI ADVERSARII LOR

(Citiți în pagina a IV-a ultimele amănunte de la Xochimilco)

Pentru a ajunge la aur trebuie să ai răbdare!

Sala de interviuri de la Stadionul Olimpic. În timp ce Lia Manoliu, printre lacrimi și sughițuri, nici nu-și mai găsește cuvintele ca să răspundă zecilor de întrebări ale ziariștilor, învinsa sa, Liesel Westerman, mai volubilă, a explicat: *„Nu am reușit de loc să-mi reglez pirueta. Îmi pare rău mai mult pentru cei de la clubul meu din Leverkusen, care mă așteptau victorioasă. Dar, trebuie să mărturisesc că, în același timp, mă bucur pentru ouna mea prietenă Lia Manoliu, această mare atletă care, la apus de carieră, după două bronzuri olimpice, merita o medalie de aur. După cum se vede, pentru a ajunge la aur trebuie să ai răbdare! Lia a avut răbdare, iar eu mai am încă timp".*

O etapă în totalitate a gazdelor

După cîteva etape destul de zbuciumate, cu rezultate mai mult sau mai puțin surprinzătoare, unele din ele aproape de domeniul incredibilului (de pildă, victoria Crișului la București asupra Stelei), care lăsau impresia unui spor de cutezanță din partea echipelor aflate în deplasare, iată că aceea desfășurată sîmbătă și duminică a urmat un curs mai liniștit, confirmînd previziunile. De astă dată formațiile gazde au beneficiat din plin de avantajul terenului, cîștigînd pe toată linia, ceea ce nu s-a mai întîmplat pînă acum în campionatul actual. Chiar și cele două echipe oaspe de la București (Universitatea Craiova) și Arad (Dinamo), cărora li se acordă un oarecare credit nu numai că n-au reușit să pericliteze șansele adversarelor lor (Rapid și U.T.A.), dar au fost învinse fără drept de apel.

Întîmplător, tocmai datorită acestor înfrîngeri ale studenților craioveni și dinamoviștilor bucureșteni s-a produs principala modificare în clasament după etapa a XI-a: schimbarea liderului. În fruntea piramidei a revenit echipa antrenată de Coco Dumitrescu, care în partida de duminică — după cum ne-a relatat trimisul nostru, Jack Berariu — a prestat un joc de excelentă factură, depășind net un adversar ce se dovedește deosebit de incomod chiar și atunci cînd evoluează în deplasare. U.T.A. confirmă astfel bunele impresii lăsate în etapele precedente, întărindu-ne convingerea că este hotărîtă a juca în acest campionat un rol principal, pe măsura bogatei și valoroasei sale tradiții, a talentului, modestiei și seriozității jucătorilor săi, a dragostei cu care publicul arădan o înconjoară. Cu toate că este prematur a încerca să ne pronunțăm de pe acum în privința candidatelor la lupta pentru titlu de campioană a țării, credem că nu riscăm prea mult afirmînd că U.T.A. se va putea număra

C. FIRANESCU

(Continuare în pag. a 3-a)

Cifra 13 a fost fatală orădenilor... La al 13-lea corner executat de ploieșteni, Grozea a centrat impecabil și Dincuță a reluat în gol: 2—0 pentru Petrolul! Meciul e jucat...

Foto: I. POPESCU — Ploiești

REPREZENTATIVA DE FOTBAL A ROMÂNIEI A PLECAT IERI ÎN FRANȚA

Reprezentativa de fotbal a României a plecat, ieri la amiază, pe calea aerului, la Paris. După o escală în Franța, unde vor susține miercuri, la Metz, un meci amical, selecționabilii noștri vor pleca joi la Lisabona. În capitala Portugaliei, echipa țării noastre va întîlni duminică selecționata țării gazdă, într-un joc contînd pentru preliminariile campionatului mondial.

Au făcut deplasarea 18 jucători: **Coman, Gornea** (portari), **Sătmăreanu, Dumitru Nicolae, Pojoni, Mocanu, Deleanu** (fundași), **Ghergheli, Dinu, Petescu, Strimbeanu** (mijlocași), **Pîrcălab, Dobrin, Dembrovschi, Lucescu, Grozea, Oblemenco, Țarălungă** (înaintași).

Lotul este însoțit de antrenorii **Angelo Niculescu** și **Emerich Vogl**.

ÎN AȘTEPTAREA RECONFIRMĂRII

Valoarea caiacului și canoei românești s-a impus în decursul multor ani, cu începere din 1956 cînd, la Melbourne, reprezentanții sportului nostru culegeau binemeritatii lauri ai pregătirii lor minuțioase. Noua Olimpiadă din aceste zile găsește tabloul mondial al padelei și pagaiei mult mai complex decît atunci, mai vast și mai populat cu personaje noi. De aceea, figurile centrale pot dispărea de pe această dioramă vivantă în raport cu mișcările celorlalte. Acest fapt trebuie înțeles, acum, în preziua marilor confruntări într-un sport de mare frumusețe și care și-a cucerit nu numai un necontestat loc pe un program olimpic atît de sever și de nedrept uneori cu chiar numeroșii adepți, a căror pasiune poate fi, fără grijă, comparată cu cea a spectatorilor de fotbal, trebuind, însă, să li se adauge și competența, atribut suplimentar în favoarea omului aflat pe marginea culoarului de apă.

Este un sport complex, atît în ceea ce privește solicitarea fizică, dar, mai ales, după părerea noastră, a unor calități din domeniul mai intim al naturii umane pentru că practica plutitului pe apă cu cele mai sumare mijloace acționate de propriile puteri ale omului răscolește trecutul îndepărtat al speciei, în condițiile unei șlefuiri a acesteia, realizată nu numai de propria sa evoluție, ci și de aceea a tehnicii actuale, a unei formidabile și multiple experiențe. Probele individuale își păstrează astfel caracterul tuturor acelor întreceri în care individul se compară și se autocontrolează în funcție de anumite criterii de o mare obiectivitate, în vreme ce cele colective (care sînt și cele mai numeroase în program, cele mai pasionante) produc, pe lîngă spectacol, și un izvor de alte frumuseți, mai ales pentru cei care practică sporturile de apă.

Conjugarea de efort a membrilor unui echipaj, oricît de simplu ar fi el (de două persoane în aceste discipline), ridică o întreagă suită de necesități a căror acordare trebuie să servească succesului. Pentru că, se știe, într-o ambarcație asigurarea ritmului este încredințată unui singur sportiv — strokul — ceilalți trebuind să i se supună, să răspundă solicitărilor acestui deținător al pulsului întregului organism plural.

Este alesul cel mai bun component al echipajului? Într-un sens anume, da. Însă nu în ceea ce privește simpla forță fizică, ci și inteligența, capacitatea de a se mobiliza permanent și în funcție de situația întrecerii, puterea de a-și lua întreaga răspundere pentru tovarășii săi de efort, curajul de a-i putea privi la sfîrșit pe ceilalți în ochi cu convingerea că tot ceea ce era posibil s-a îndeplinit, că fiecăruia i s-a cerut și ultima picătură de energie în favoarea tuturor. Acest dirijor, privit de coechipierii din spate ca de niște spectatori ai unui concert, trebuie să-și cunoască, pînă în adîncimile sufletului și caracterului, colegii, pentru ca execuția să fie desăvîrșită, la limitele posibilităților fiecăruia.

Asistența intuiește toate nuanțele durei întreceri sportive, simte ca barca, fiecare val, ezitările, momentele cheie, împliniri. De aceea iubește sporturile de apă.

Echipajul român care va pilota caiacul de două persoane își joacă acum marea șansă și, vai, atît de dura șansă (!) de a cuceri confirmarea olimpică după ce a obținut-o pe cea europeană și mondială. Pentru Vernescu și Sciotnic s-a definitivat în aceste zile profilul valorii absolute și ei au înțeles acest moment cum nu se poate mai bine.

Echipajul de 4 la caiac este omogen și echilibrat la un înalt punct valoric. El așteaptă cu calm startul, trebuind înțeles, însă, că la fel ca și ei și alți sportivi mari ai lumii și-au concentrat forțele fizice și intelectuale spre a intra în nemurirea gloriei olimpice.

Ceea ce se întîmplă, de fapt, în toate cele șapte dispute olimpice.

Acum, în ajunul întrecerilor, la care flotila românească se prezintă pe mai multe fronturi, acordăm toată încrederea noastră celor aleși să ne reprezinte, ferm convinși că ora startului îi găsește pregătiți cum se cuvine, decișI să lase pe luciul de apă de la Xochimilco sufletul fierbinte al ultimului efort închinat gloriei sportive a culorilor care le înconjoară piepturile, oxigenîndu-le cu puteri noi.

Emanuel VALERIU

Ciudad de Mexico, 21 octombrie

DINAMO — CAMPIOANĂ PE ECHIPE

Cu absențe în rîndul ambelor echipe, a doua întîlnire dintre Dinamo — noua deținătoare a titlului — și Steaua, campioana de anul trecut, n-a oferit decît puține puncte de reală atracție. A cîștigat Dinamo, cum era și de prevăzut, dar la un scor mult mai strîns decît în tur: 13—11. De menționat că prima întîlnire rămîne încă neîncheiată, scorul fiind de 17—6 pentru dinamoviști (și o partidă întreruptă,

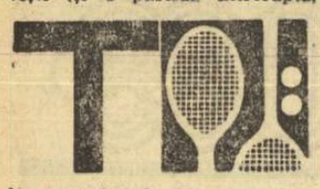

în care Iudith Dibar conduce pe Eleonora Dumitrescu cu 5—3 în primul set).

În meciul disputat simbătă și duminică la Progresul, noii campioni au punctat decisiv la fete și tineret, dar au fost net întrecuți la seniori, unde Dron — gripat — a pierdut de două ori, iar Marcu de asemenea (3—6, 4—6, 3—6 cu I. Năstase; 3—6, 1—6, 1—6 cu Popovici). Mai notăm și victoria dinamovistei Aurelia Cirnaru la Valeria Balaj (6—1, 11—9), ca și meciul dificil al perechii Dibar—Ciogolea în fața steliștelor Dumitrescu—Turea (4—6, 6—1, 6—6).

Cu aceasta, echipa Dinamo termină campionatul după o suită neîntreruptă de victorii: 20 puncte din 10 jocuri. Echipa condusă de apreciatul antrenor Marin Bădin s-a impus ca fiind cea mai bună și — în special — cea mai echilibrată în toate compartimentele sale.

La sfîrșitul săptămînii s-au mai încheiat partidele din returul campionatului. După ce fusese înfrîntă de Dinamo cu 6—17 (o partidă întreruptă), Construcții a început un meci dificil cu Progresul și conducea cu 12—8 înaintea încheierii ultimelor patru partide. Toate aceste jocuri întrerupte și aminate urmează să fie lichidate în următoarele zile, după care vom putea alcătui clasamentul final. În afara primului loc, pe care Dinamo nu-l mai poate pierde, toate celelalte sînt încă în dispută.

Rd. V.

● Deplasîndu-se la Cluj, echipa Steagul roșu Brașov a obținut victoria în fața Politehnicii din localitate, cu scorul de 17—7 (*P. Radvany* — coresp).

Finala șahiștelor are o singură fruntașă după 4 runde

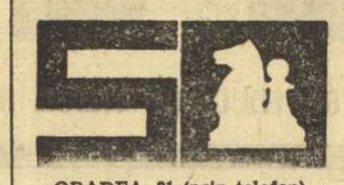

ORADEA, 21 (prin telefon). — Două runde de luptă au adus perturbări în fruntea clasamentului finalei, care are acum o singură jucătoare în frunte, pe maestra internațională Margareta Teodorescu. Ea a cîștigat consecutiv la două jucătoare aflate în partea de jos a tabelului, Veturia Simu și Margareta Juncu. În același timp, cealaltă fruntașă de pînă acum — Elisabeta Polihroniade — după o victorie la Aurelia Solomonovici, a făcut remiză cu Elena Răducanu, ceea ce îi dă un handicap de ½ p. Rezultate contradictorii a furnizat Alexandra Nicolau, care a remizat surprinzător cu Hilda Petri, pentru ca apoi să cîștige o partidă bună la actuala campioana, Gertrude Baumstarck.

După cum se poate observa, lupta devine din ce în ce mai dîrză între fruntașele întrecerii, fapt explicabil, de altfel, deoarece finala campionatului țării constituie și un criteriu de selecție în vederea competițiilor internaționale de anul viitor.

Iată celelalte rezultate înregistrate în a treia și a patra rundă: Desmireanu — Juncu ½—½, Reicher — Răducanu ½—½, Makai — Jianu ½—½, Perevoznic — Chiș 1—0, Baumstarck — Pogorevici amînată (runda a 3-a); Makai — Desmireanu 0—1, Chiș — Jianu ½—½, Simu — Reicher ½—½, Solomonovici — Petri 1—0, Pogorevici — Perevoznic ½—½ (runda a 4-a). Și o întreruptă din a doua rundă: Simu — Desmireanu 0—1.

În urma acestor rezultate, clasamentul înaintea rundei a 5-a se prezintă astfel: Margareta Teodorescu 3½ p, Elisabeta Polihroniade și Maria Desmireanu 3 p, Alexandra Nicolau și Rodica Reicher 2½ p, Gertrude Baumstarck 2 (1) p, Elena Răducanu 2 p, Suzana Makai, Maria Pogorevici și Margareta Perevoznic 1½ (1) p, Eleonora Jianu, Emilia Chiș și Veturia Simu 1½ p, Aurelia Solomonovici și Margareta Juncu 1 p, Hilda Petri ½ p.

Victorii scontate în etapa a doua a diviziei A

Etapa a doua a campionatului diviziei A, desfășurată duminică, a fost caracterizată prin victorii scontate. Iată unele amănunte de la cîteva din partidele disputate.

CELULOZA BRĂILA—DINAMO (m) 1—3 (13, -12, -4, -11). Bucureștenii au condus în primul set cu 9—6 dar datorită unei greșeli a conducătorului echipei, sancționată de arbitru, au fost obligați să reînceapă jocul de la scorul de 0—6. Brăilenii au muncit mult și în seturile 2 și 4 ridicîndu-se la nivelul adversarilor însă n-au reușit să treacă de aceștia. S-au remarcat *Tîrlici, Smerecinschi* (Dinamo), *Dumitru* și *Brandenburg* (Celuloza), (*N. Costin* — coresp. principal).

POLITEHNICA TIMIȘOARA-PETROLUL PLOIEȘTI (m) 3—1 (-16,11,11,8). Luptă foarte strînsă în care gazdele, cu un joc mai atent și decis la fileu, și-au adjudecat victoria. Mențiuni: *Coste, Weiss* și *Vraniță* (Politehnica), *Ignat* și *Rădulescu* (Petrolul). (*P. Arcan*-coresp. principal).

POLITEHNICA GALAȚI—PROGRESUL BUCUREȘTI (m) 3—1 (6,7,-13,13). Studenții au jucat foarte bine în primele două seturi deși au fost lipsiți de aportul lui Udișteanu. În setul al treilea ei au scăzut ritmul, fapt de care au profitat bucureștenii cîștigîndu-l la limită. Ultimul set a fost echilibrat și a revenit, la mare luptă, gălățenilor. (*S. Constantinescu*-coresp. principal).

FARUL CONSTANȚA—RAPID (m) 2—3 (14, -12, -8, 10, -6). După un început mai mult decît promițător în care constănțenii au luptat de la egal la egal cu adversarii lor, plusul de valoare al feroviarilor și-a spus cuvîntul în final. Jocul a fost în general de un nivel tehnic bun. (*P. Enache* — coresp.)

RAPID-FARUL CONSTANȚA (f) 3—0 (3, 13, 10). Rezultatul final — previzibil — nu necesită comentarii, dar cele două

echipe n-au reușit să ofere publicului prezent duminică în sala Giulești decît rareori un spectacol voleibalistic pe măsura pretenției pe care o avem mai ales de la campioane. După un set în care Rapid a condus detașat și a cîștigat, fără însă a străluci, datorită opoziției slabe a constănțencelor, în următoarele două, oaspetele îndrăznesc mai mult și cu un blocaj mai bine organizat și un atac mai eficace le pun în dificultate de cîteva ori pe feroviare. S-au remarcat *Szekely* și *Florescu* (Rapid), respectiv *Goloșie* și *Anghel*. (*A. Brebeanu*).

CEAHLĂUL P. NEAMȚ—UNIVERSITATEA CLUJ (f) 3—1 (-13, 13, 13, 6). Gazdele au abordat timid partida. În setul doi, însă, cînd clujencele conduceau cu 7—0, Mocanu s-a accidentat. Jucătoarele de la Ceahlău au speculat prompt ocazia și au inițiat atacuri din ce în ce mai frumoase prin *Albiș, A. Viruzab* și *Zota*, adjudecîndu-și o victorie pe deplin meritată. (*C. Nemțeanu*-coresp.).

C.S.M. SIBIU—I.E.F.S. BUC. (f) 3—0 (11, 14, 12). Echipa sibiană, la prima sa evoluție pe teren propriu în actualul sezon, a reușit o victorie clară în numai 60 de minute de joc, mai ales datorită calmului și hotărîrii cu care a acționat în finalurile seturilor. *Vasiu, R. Popa* și *Schuun* (C.S.M.), *Totoran* și *Belgea* (I.E.F.S.) s-au ridicat peste nivelul coechipierelor. (*I. Botocan*-coresp.).

REZULTATE DIVIZIA B

C.F.R. Cluj—I.G.O. Hunedoara (m) 3—0, Pedagogic Tg. Mureș—Cooperatorul Șimleul Silvaniei (m) 3—2, C.F.R. Timișoara—A.S.A. Sibiu (m) 3—0 (neprezentare), Voința B. Mare—Universitatea Timișoara (m) 3—2, Voința M. Ciuc — Sănătatea Arad (f) 3—0, Medicina Cluj—Politehnica Brașov (f) 3-1.

PILULE • PILULE • PILULE • PILULE

● În minutul 27 al meciului Dinamo-Farul, Dragomirescu (Dinamo) s-a supărat pe un coechipier și, în plină desfășurare a jocului, s-a „răzbunat" pe minge, lovind-o cu piciorul. Prompt și cu corectitudinea care-l caracterizează, antrenorul Dan Niculescu l-a trimis pe Dragomirescu la vestiar. Adăugînd, însă, gestul lui Dragomirescu la comportarea generală a echipei (blazată și lipsită de combativitate), putem deduce că este vorba și de lipsă de respect față de public. Să ne mai mirăm că sălile sînt aproape goale, cînd chiar și echipele care pot oferi spectacole atrăgătoare (cum este cazul campioanei țării) joacă așa cum a jucat Dinamo duminică?

CLASAMENTUL DIVIZIEI A

1.	Steaua	5	5	0	458—343	10
2.	Dinamo	5	5	0	402—313	10
3.	Rapid	5	4	1	388—334	9
4.	Polit. Buc.	5	4	1	340—304	9
5.	Polit. Galați	5	3	2	320—319	8
6.	„U" Cluj	5	2	3	346—336	7
7.	Polit. Brașov	5	2	3	322—364	7
8.	„U" Tim.	5	2	3	384—399	7
9.	I.C.H.F.	5	1	4	312—353	6
10.	Farul C-ța	5	1	4	271—297	6
11.	Polit. Iași	5	1	4	310—435	6
12.	I.E.F.S.	5	0	5	289—345	5

● Cu prilejul „Cupei României", junioara Doina Iftimie, de la Viitorul Dorohoi, și-a înscris pentru a patra oară în acest an numele în fruntea clasamentului coșgeterelor (a marcat 58 de puncte). Ea a mai realizat această performanță cu prilejul diviziei B, al campionatului național școlar și al campionatului național de junioare. Ce părere au pivoții?

● Oficialii (scorerii și cronometrorii) manifestă în ultima vreme o neglijență supărătoare și, uneori, chiar dăunătoare bunei desfășurări a unei partide. Punctul culminant l-a atins scorerul Emil Niculescu care, la meciul I.E.F.S.-Viitorul („Cupa României"), a permis antrenoarei formației din Capitală să folosească 13 jucătoare (!). Amintind că s-au observat deseori semnalizări întîrziate sau greșite, notări eronate în foile de arbitraj etc, ne întrebăm dacă nu a venit vremea unor sancțiuni.

● Din nou se înregistrează absențe ale arbitrilor: Gh. Luca și C. Stanciu (Iași) la meciul Viitorul Dorohoi-Rapid București („Cupa României"), V. Popescu (București) la întîlnirea I.E.F.S.-Crișul Oradea („Cupa României") ș.a. Este adevărat

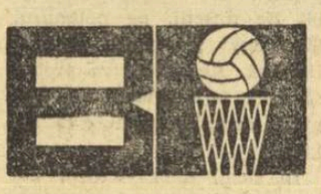

că de la programare pînă la disputarea unei partide pot interveni situații neprevăzute, dar un minimum de conștiinciozitate trebuie să-i oblige pe arbitri să anunțe eventuala lor neprezentare la jocul programat. Altminteri, apar situații penibile cum s-a petrecut la Dorohoi unde arbitrii locali (înlocuitori ad-hoc ai celor programați inițial) au părtinit pe față echipa gazdă.

● Trei jucători divizionari vor sta un an pe tușă, ca urmare a faptului că formațiile la care au evoluat pînă de curînd nu le dau dezlegările. Este vorba de Eliza Teodorescu (plecată de la Voința București la Pedagogic Constanța), Margareta Pruncu (de la Politehnica București la Constructorul București) și I. Leonte (de la Farul Constanța la Universitatea Timișoara). Un an de suspendare din cauza ambiției unor conducători de cluburi și a unor antrenori...

d. st.

Rezultate valoroase, în prima etapă

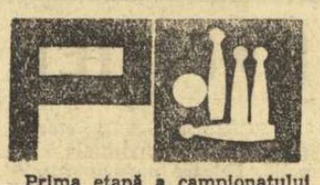

Prima etapă a campionatului divizionar de popice a debutat cu jocuri de calitate, majoritatea soldate cu rezultate valoroase, unele întrecînd chiar limitele celor mai optimiste așteptări.

AU FOST DEPĂȘITE RECORDURILE LUMII

Întîlnirea dintre echipele feminine Voința Tg. Mureș și Rapid București s-a încheiat cu rezultate... fantastice. Localnicele, cunoscînd particularitățile arenei, au doborît — la diferențe apreciabile —, prin Margareta Szemany (531 p d) și pe echipe (2 762 p d) recordurile mondiale. Scor final 2 762—2 475 p d pentru Voința. (I. PĂUȘ — coresp. principal).

REȘIȚENCELE — NEPREGĂTITE

În partida dintre Voința București — C.S.M. Reșița, patru dintre cele șase jucătoare oaspete, care deși au cunoscut pistele arenei, au acționat totuși cu nesiguranță. De altfel, nici una dintre reșițence n-a putut trece de 400 p d, întreaga echipă lăsînd impresia că este neantrenată suficient, fapt confirmat de altfel în declarația făcută la sfîrșitul meciului de instructoarea *Alfreda Apro*, care l-a înlocuit pe antrenorul C. Iordache. Motivul: lipsa de ridicători, treabă pe care o efectuează pe rînd jucătoarele.

Voința a obținut victoria cu 2 365—2 263 p d, cele mai bune rezultate individuale fiind înregistrate de Valeria Dumitrescu (410), Cornelia Moldoveanu (403) și Constanța Marince (402).

Celelalte rezultate: GAZ METAN MEDIAȘ — HIDROMECANICA BRAȘOV 2 427—2 521 p d, U.T.A. — PETROLUL PLOIEȘTI 3—1 (GAZDELE NU AU PREZENTAT POPICE REGULAMENTARE PIERZÎND PARTIDA), VOINȚA CLUJ — LAROMET BUC 2 306—2 421 p d.

CAMPIONII ÎNVINGĂTORI ÎN DEPLASARE

Olimpia Reșița, actuala campioană a țării la băieți, a întrecut la Cluj echipa Voința cu 5 115—5 032 p d. Cele mai multe popice au fost doborîte de C. Rădulescu (O) — 909 și tînărul I. Stefuț (V) — 909. (P. RADVANI — coresp).

SURPRIZA LA TIMIȘOARA

Fosta campioană a țării, Petrolul Ploiești, a cedat în fața formației C.F.R. Timișoara cu 4 996—4 965 p d. În luptă directă, maestrul emerit al sportului *C. Vinătoru* a fost întrecut de *Filip Lupa* cu 883—880 p d. (P. ARCAN — coresp. principal).

DERBIUL CAPITALEI A REVENIT CONSTRUCTORULUI

Partida dintre cele două formații bucureștene, Constructorul și Rapid, a revenit, nesperat, Constructorului cu 5 119—5 028 p d. Performerul întîlnirii *I. Popescu* (C) a doborît 868 popice, iar de la Rapid s-a remarcat *A. Vrînceanu* cu 867 p d. (T.R.).

Alte rezultate: FLACĂRA CÎMPINA — GLORIA BUCUREȘTI 5 143—4 883 p d, VOINȚA TG. MUREȘ — GAZ METAN MEDIAȘ 5 611—5 267 p d.

Scrimerii români victorioși la Magdeburg

Tradiționalul concurs internațional de scrimă de la *Magdeburg* (R.D.G.) s-a încheiat cu victoriile reprezentanților României. Mai întîi la floretă fete, prin *Eva Lenghel* și apoi la spadă, prin *Iosif Sepeșiu*.

Iată și clasamentele finale ale celor două probe. FLORETA FETE: *1. Eva Lenghel 4 v.d.b. (în baraj 4—2); 2. Hildegard Ille 4 v.d.b.; 3. Emma Heintzel 3 v.; 4. Eva Müller 2 v.; 5. Erika Rudolf 1 v.; 6. Ane Marie Herbert 1 v.*

SPADĂ: *1. Iosif Sepeșiu (România) 4 v.d.b. (în baraj 5—2); 2. Meltzig 4 v.d.b.; 3. Mannscheff 3 v.; 4. Pfaffe 1 v.; 5. Gräber 1 v.; 6. Marinescu 1 v.*

Rodica Văduva a fost eliminată în semifinale, iar Suzana Ardeleanu n-a tras, fiind bolnavă. C. Duțu a fost eliminat și el tot în semifinale.

Radioamatori - maeștri ai sportului

La sediul Consiliului Național pentru Educație Fizică și Sport a avut loc simbătă 19 octombrie a.c. festivitatea decernării titlului de „maestru al sportului" unor radioamatori care, prin activitatea lor îndelungată și prin performanțele obținute, au îndeplinit normele necesare acordării acestei înalte distincții:

Petre Cesar — YO3FF, din București

Victor Demianovschi — YO6AW, din Brașov

George Craiu — YO3RF, din București

Vasile Iliaș — YO3CR, din București

Victor Vazian — YO7DO, din Craiova

Radioamatorii au fost felicitați de tovarășul Marin Birjega, vicepreședinte al C.N.E.F.S., care le-a urat succese tot mai mari în activitatea lor viitoare.

În numele noilor maeștri ai sportului a răspuns inginerul George Craiu. (E. R.).

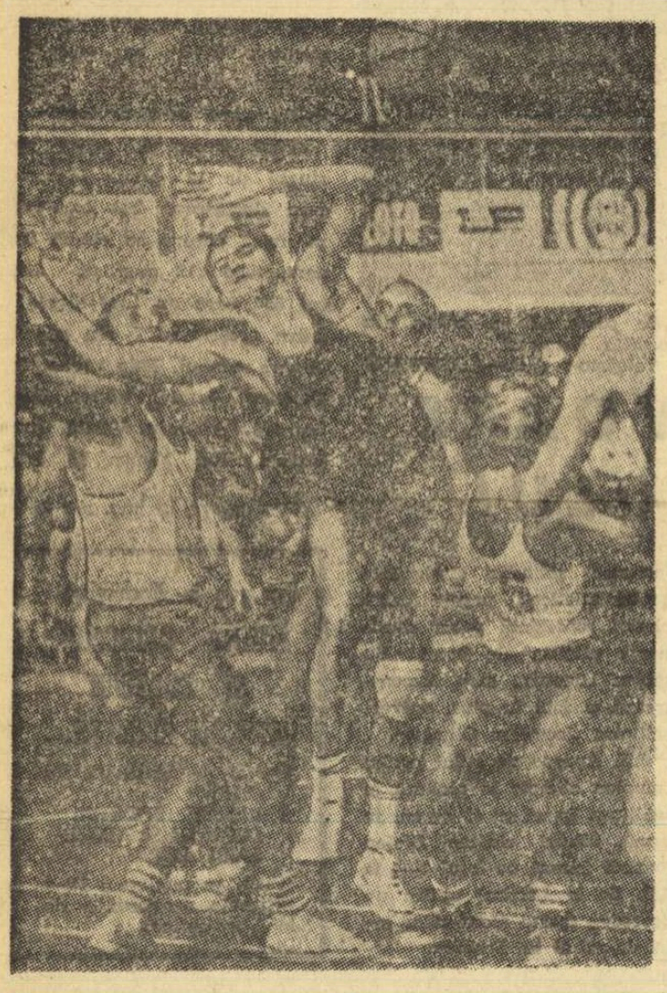

Mingea plutește încă în aer. Care dintre cei cinci jucători va intra în posesia ei? (Fază din meciul Steaua — I.C.H.F.)
Foto: N. AUREL

A treia victorie a metalurgiștilor în „Cupa F.R. Box"

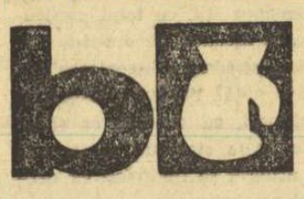

METALUL BUC. — C.S.M. CLUJ 26—16. Metalurgiștii au cîștigat mai ușor decît ne-am fi așteptat. Din formația clujeană am remarcat pe Gh. Roșca (deși a pierdut meciul cu C. Negoescu). Schimburi dure de lovituri s-au înregistrat în întîlnirea dintre N. Enciu (Metalul) și Șt. Vituș (C.S.M.) cîștigată de sportivul de la C.S.M. Iată celelalte rezultate tehnice: C. Lucian (M) b. p. S. Lazăr; Șt. Constantin (M) cîștigă prin neprezentarea adversarului; I. Lungu (M) b. p. I. Boancă; Gh. Stan (M) b. p. P. Puiu; C. Stanciu (M) b. ab. I A. Murg; A. Majai (C.S.M.) b. desc. III Gh. Voicu; H. Stumpf (M) b. p. A. Kiraly; P. Cîmpeanu (M) b. p. Al. Bora; Șt. Szentanai (C.S.M.) b. p. N. Motoc. (**D. Dumitrescu**, coresp.).

CONSTRUCTORUL HUNEDOARA — ELECTROPUTERE CRAIOVA 20—22. **Rezultate tehnice:** C. Truică (E) cîștigă fără adversar; N. Dumitru (E) b. p. N. Făgărășanu; N. Zîmbreșteanu (C) b. p. N. Constantin; M. Udriște (C) b. p. I. Mihăileanu; I. Streche (E) b. ab. II N. Similie; M. Goanță (E) cîștigă fără adversar; I. Crișan (C) egal cu C. Filipescu; Z. Laszlo (C) b. ab. II V. Cazacu; C. Stoenică (C) b. p. E. Constantinescu; S. Leoveanu (C) b ab. III Ș. Șchiopu; I. Tănăsescu (E) b. ab. I N. Tudor. (**V. Albu**, coresp.).

FARUL CONSTANȚA — PROGRESUL BRĂILA 26—16. Ambele echipe s-au prezentat slab pregătite, dezlănțuind pe puținii spectatori prezenți în sala Sportului din Constanța. **Rezultate tehnice:** I. Bănică (F) egal cu C. Momoiu; Gh. Anton (F) b. p. N. Deicu; F. Momoiu (P) cîștigă fără adversar; P. Manole (F) b. ab. II N. Vasile; C. Șoșoiu (F) b. p. I. Jipa; I. Șoș (F) b. ab. I A. Zeiber; I. Voicu (F) egal cu M. Lulea; C. Voinescu (P) b. p. O. Baciu; I. Pițu (F) b. ab. I I. Gheorghe; Gh. Preda (F) b. p. V. Perianu; V. Zadrigal (F) cîștigă fără adversar. (**C. Popa**, coresp. principal).

DUNĂREA GALAȚI — DINAMO BRAȘOV 28—15. **Rezultate tehnice:** T. Tudor (D) cîștigă fără adversar; A. Dumbravă (D) b. p. F. Molnar, I. Oprea (Dinamo) b. p. R. Iacobley; Gh. Roman (D) b. p. C. Momoiu; A. Enuș (D) b. ab. III Gh. Drugă; V. Potolea (D) b. p. Șt. Dumitrescu; M. Săvescu (D) b. p. A. Pițigoi; V. Buti (D) b. p. N. Strașină; I. Petre (Dinamo) b. ab. I A. Dumitriu; D. Tomescu (D) egal cu A. Gall; T. Circioran (D) b. ab. I I. Grăjdean. (**S. Constantinescu** și **Gh. Arsene**, coresp).

În ultima etapă a turului **„Cupei F. R. Box"** s-au mai înregistrat rezultatele: Mușcelul Cîmpulung — Metalul Bocșa 25—16. (**D. Rădulescu**, coresp.); A.S.A. Oradea — A.S.A. Tg. Mureș 21—21. (**V. Sere**, coresp.): U.M. Timișoara — Metalul Ciudanovița 0—33). (**C. Crețu**, coresp.); C.S.M. Reșița — Metalul Plopeni 21—21. (**I. Plăvițu**, coresp.).

SUFLU NOU ÎN ACTIVITATEA FEDERAȚIEI DE SPECIALITATE

În scopul atragerii unui număr mai mare de tineri care să practice tirul și a ridicării performanțelor trăgătorilor români, federația de specialitate a luat, în ultima sa ședință de birou, o serie de măsuri importante. Printre acestea se situează în primul rînd cea privitoare la reorganizarea comisiilor și colegiilor centrale. De exemplu, colegiul central de antrenori existent pînă acum a fost desființat, în locul lui fiind alcătuite trei colegii, după specificul probelor, cu glonț, talere și tir cu arcul. Astfel, procesul de instruire va căpăta un sprijin mai competent, deci autorizat și eficient. Iată componența noilor colective: colegiile centrale de antrenori pentru probele de armă cu glonț: președinte: **M. BAIA**, membri: Șt. Petrescu, V. Enea, D. Pineta, N. Prescurea, M. Hornet; probele cu arme de vînătoare (talere și skeet): președinte: ing. **D. VIDRAȘCU**, membri: Gh. Florescu, I. Lovinescu, B. Marinescu, Cr. Ioanid, Ș. Tuculescu, A. Mișca; tir cu arcul: președinte: ing. **C. CISMARU**, membri: Fl. Bodnar (Cluj), C. Melega, C. Popovici, C. Slașomeanu, V. Perceac, Z. Szabo (Tg. Mureș). **Comisia centrală de competiții, arbitri și evidență: președinte: P. GORETI**, membri: V. Calomfirescu, E. Drăgan, St. Papură, D. Deleanu, A. Rugină, M. Luscalov.

Noile colegii de antrenori au ca sarcini imediate și deosebit de însemnate: orientarea metodică și elaborarea planului de perspectivă pe patru ani, cu indici precișii și nominalizări de sportivi, ca și întocmirea planului de pregătire pentru sportivii care aspiră să participe la campionatele europene și mondiale din 1969. În prima categorie de competiții intră C.E. de talere și skeet (Versailles, 15—22 iunie), arme cu glonț, femei și juniori (Versailles, 20—22 iunie), arme cu glonț, seniori (Pilsen, 10—20 august), cerb alergător și mistreț alergător (a doua jumătate a lunii august, la Moscova). Tot la anul, Madridul va găzdui C.M. de talere și skeet.

Cît privește comisia centrală de competiții, arbitri și evidență, ea va trebui să redacteze regulamentul concursurilor în spiritul noilor modificări aduse de U.I.T.

Alpiniada universitară

La cea de a II-a etapă a Alpiniadei Universitare organizată, în Bucegi, de C.S.U. — Institutul de Petrol, Gaze și Geologie-București, au participat 56 alpiniști, reprezentînd 5 asociații sportive.

S-au înregistrat următoarele rezultate: 1. C.S.U.—I.P.G.G. București 174 p; 2. C.S.U.—Universitatea Iași 57 p; 3. A.S. Grivița Roșie București 50 p; 4. A. S. Sănătatea București 18 p; 5. A. S. Inst. Fizică Atomică București 18 p.

După desfășurarea celor două etape din acest an, clasamentul general se prezintă astfel:

1. C.S.U.—I.P.G.G. București 283 p.; 2. A. S. Grivița Roșie București 84 p; 3. C.S.U. Universitatea Iași 63 p; 4. A. S. Sănătatea București 45 p; 5. Centrul Universitar Brașov (A. S. Creația) 27 p; 6. A.S.I.F.A. București 18 p.

JALBA ÎNVINGĂTOARE ÎN „PREMIUL PĂCII"

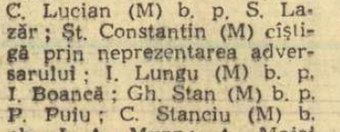

Veritabil șef al protocolului, soarele a aranjat o ambianță plăcută reuniunii de duminică, atrăgînd o asistență nesperat de numeroasă, care să urmărească „Premiul Păcii", ultima cursă clasică a mitingului. Așteptată cu interes, proba a prilejuit un spectacol de certă calitate, în care au dominat, datorită condițiilor inițiale, de la plecare la sosire, reprezentanții generației de trei ani. După ce Vama talonată de Hirtop și Jalba a condus 1 500 de metri, urmăritorii au trecut la atac pe ultima parte a parcursului și Jalba s-a arătat net superioară la finiș față de Hirtop. Din rest Titirez s-a apărat excepțional, realizînd cea mai bună performanță din carieră. Din ansamblul rezultatelor semnalăm triplul succes al antrenamentului Oană, învingător cu Hamlet și Fericita — conduse cu mult nerv de talentatul Ichim — ca și cu Ocarina; o dublă victorie a antrenamentului Vasile Gheorghe cu Hindus și Fănișor și a șasea victorie din acest an a iepei Sonia, care a demonstrat că pauza pe care noi i-am solicitat-o și conducerea i-a acordat-o, n-a fost un factor iluzoriu!... Reține atenția, de asemenea, pe prim plan, lupta care se poartă acum între driveri pentru cucerirea titlului de campion. Cu cinci reuniuni înaintea încheierii mitingului, situația locurilor fruntașe din clasament este următoarea: Vasile Gheorghe, I. Toderaș (19); I. Szabo, C. Ichim (18); Gh. Tănase (15); M. Ștefănescu (14); T. Marcu, Gh. Avram (13), etc. Înainte de a încheia, ținem să remarcăm cu privire la sancțiunile atribuite pentru evenimentele din reuniunea trecută, că lui Gh. Avram i s-a luat licența în mod fortuit. Vina lui n-a adus nimănui nici un prejudiciu. A reținut calul din acțiune, dar a cîștigat. Risca să fie surprins și să piardă. Dacă e vorba să se pedepsească intenția abaterilor fără efect direct apoi, cu minimum de bunăvoință, comisarii alergărilor ar fi silițI să suspende cel puțin două treimi dintre driveri...

Rezultate tehnice: 1) Hamlet (C. Ichim), 37,4, Mamina, Van.; 2) Nuga (G. Solcan) 37,5, Retevei, Ilva Mică; 3) Sonia (S. Onache) 28,8, Glod, Fetru; 4) Fericita (C. Ichim) 32,4, Amazoana, Nimbus; 5) Hindus (Gh. Vasile) 28,4, Rebus, Orga; 6. Jalba (Gh. Tănase) 26, Hirtop, Titirez; 7) Fănișor (Gh. Vasile) 28,1, Felix, Paleta; 8. Ocarina (I. Toderaș) 34,6, Artera, Taiga.

Niddy DUMITRESCU

O etapă în totalitate a gazdelor

(Urmare din pag. 1)

printre ele. O îndreptățesc la această perspectivă rezultatele, dar mai ales comportarea sa în teren de-a lungul celor 11 etape de campionat consumate.

Aceleași frumoase aprecieri le-ar merita și Universitatea Craiova, dacă ar fi să exceptăm jocul său de duminică. Căci în acest meci, la prima sa apariție în Capitală în actualul campionat, echipa craioveană a dezamăgit aproape total prin maniera sa de joc. Ea nu și-a onorat poziția de fruntașă a clasamentului, fiind depășită destul de ușor de un adversar care, cu toată dorința sa de victorie și, implicit, de reabilitare, în ciuda ambiției manifestate, rămîne încă departe de valoarea și forma dovedite în anii trecuți. S-ar putea ca nereușita elevilor lui Coidum și Frînculescu să constituie doar un accident. Ipoteză pe care ei au posibilitatea să o confirme chiar în etapa următoare, cînd vor evolua din nou în deplasare. Căci, orice s-ar spune, aceste jocuri pe terenuri străine constituie piatra de încercare pentru oricare echipă.

Etapa de sîmbătă și duminică a scos, de asemenea, în evidență revenirea campioanei noastre — Steaua — ca și degringolada în care se mențin Universitatea Cluj și Vagonul. Deși nu au făcut un joc la nivelul posibilităților de care dispun, steliștii au adăugat zestrei lor încă două puncte, ceea ce le întărește moralul în acest final al primei părți a campionatului. În privința celorlalte două echipe menționate, criza prin care trec este evidentă. Dacă Vagonul dovedește cu fiecare etapă care trece că este de fapt o echipă modestă, cu șanse reduse de a supraviețui în prima divizie, surprinde în schimb seria de eșecuri a formației clujene, după un început ce se arăta foarte pr mițător. Să fi obosit tinerii elevi ai lui Teașcă, sau altele să fie cauzele? În orice caz, clujenii rămîn foarte îndatorați, atît față de inimoșii lor suporteri din orașul de pe Someș, cît și față de toți iubitorii fotbalului din țara noastră.

Și după etapa de duminică clasamentul continuă să se mențină destul de strîns, îndeosebi în partea sa de mijloc (locurile 5—12) unde 5 echipe au cîte 11 puncte și trei cîte 10 puncte. Avem deci de-a face cu un evident echilibru de forțe, dar acesta se manifestă, așa cum remarcam într-un comentariu precedent, pe un fond valoric cam scăzut. Cu două-trei excepții, jocurile etapei a XI-a au fost de slab nivel tehnic și spectacular, abundînd greșelile de tot felul (inclusiv cele de arbitraj). Faptul nu ne poate decît întrista, mai ales dacă avem în vedere că nivelul modest al jocurilor de campionat se reflectă direct și asupra comportării reprezentativei naționale. Or, evoluția acesteia la Lisabona, în compania echipei Portugaliei, se va produce chiar duminică.

De fapt, tocmai apropierea acestei importante confruntări a făcut ca la jocurile etapei de sîmbătă și duminică să fie urmărite cu justificat interes evoluțiile celor 22 de fotbaliști selecționați în lot. Dintre ei, urmau a fi aleși cei 18 care în cursul zilei de ieri au și plecat în Franța Din păcate, constatările n-au fost în totalitate mulțumitoare. Unii dintre selecționabili (Lucescu, Dobrin, Grozea, Petescu, Deleanu) au arătat și de astă dată că merită onoarea ce le-a fost făcută. Alții, însă (Coman, Gergheli, Sătmăreanu, Oblemenco, Strîmbeanu, Țărălungă) n-au avut în această etapă o comportare convingătoare. Sperăm, totuși, că în dificila partidă de la Lisabona toți componenții echipei României se vor prezenta în plenitudinea forțelor, la nivelul maxim al posibilităților de care dispun, pentru a obține un rezultat cît mai bun.

fotbal

Echipe românești în străinătate

CRIȘUL LA BUDAPESTA

Duminică 27 octombrie, echipa orădeană va evolua într-un meci amical, la Budapesta, în compania lui Honved.

DINAMO BACĂU ÎN IUGOSLAVIA

Începînd de duminică dimineață, echipa de fotbal Dinamo Bacău se află în Iugoslavia, în localitatea Kragujevac, unde, la invitația echipei locale, din divizia secundă a campionatului iugoslav, va participa la un turneu-fulger. Băcăuanii au deplasat întregul lot, mai puțin Dembrovschi, reținut la echipa națională pentru meciul cu Portugalia.

MINI-STATISTICĂ ÎN „A"

● În 11 etape ale campionatului diviziei A s-au marcat 244 de goluri. În ultima etapă s-au înscris doar 19 goluri.

● Cele mai eficace înaintări: „U" Craiova — 23 de goluri, Steaua — 22 de goluri, U.T.A. — 21 de goluri, Dinamo București, A.S.A. Tg. Mureș și „U" Cluj — cîte 18 goluri.

● Cele mai slabe apărări: Vagonul — 30 de goluri primite, „U" Cluj — 21 de goluri, „U" Craiova și Farul — cîte 17 goluri.

● În clasamentul golgeterilor conduc Oblemenco („U" Craiova) și Tufan (Farul) cu cîte 8 goluri, urmați de Grozea (Petrolul), Oaidă (Progresul) și Voinea (Steaua) cu cîte 7 goluri și Oprea („U" Cluj) cu 6 goluri.

● Duminică, arbitrii au acordat două lovituri de pedeapsă și ambele au fost ratate. Autorii acestei „isprăvi": Balogh (Crișul) și Codreanu (Rapid). În acest fel, numărul penaltiurilor ratate în acest campionat se ridică la 8.

● Și în etapa a XI-a, pe o foaie de arbitraj a fost consemnată o eliminare. „Eroul": Dărăban (Crișul) care l-a lovit pe Alexiu (Petrolul).

Olimpia Satu Mare—V.T.K. Diosgyor 0-0

SATU MARE (prin telefon). Duminică a avut loc în localitate meciul internațional de fotbal dintre echipa locală Olimpia și formația maghiară V.T.K. Diosgyor, care activează în prima divizie. Cei 6 000 de spectatori au asistat la un joc dinamic, dar, din păcate, nu au putut urmări înscrierea vreunui gol. Scor final: 0—0.

A. VERBA — coresp.

Din carnetul cronicarului

După meci...

Am avut prilejul să călătoresc în tren, la întoarcerea de la Arad, cu Pîrcălab, Gergheli, Petescu și Gornea, care se prezentau la lot. Firește, o bună bucată de vreme, s-a comentat meciul încheiat cu cîteva ore mai înainte. Și surpriza a fost dintre cele mai plăcute. Cei doi jucători dinamoviști n-au recurs nici un moment la scuze sau la reproșuri, deși părerea lor este că, la primul gol al localnicilor, Moț centrase din afara terenului de joc.

— De ce să batem monedă pe această fază, cînd U.T.A. a jucat, evident, mai bine decît noi? a spus Pîrcălab, respingînd ideea oricărei motivări. De altfel, în ultimele campionate, am fost mereu „clienții" U.T.A.-ei. Uneori chiar și la București!

Gergheli s-a referit la duelul său direct cu Domide, manifestînd același spirit de obiectivitate.

...În cabina de vagon-lits în care ne strînsesem cu toții, fair-play-ul a fost prezent tot timpul. Ce bine ar fi dacă l-am întîlni mai des și pe terenul de joc...

Să închei aceste rînduri, făcîndu-mi „mea culpa" pentru o greșeală strecurată, în viteza transmisiunii telefonice, în cronica de ieri: nu Axente, ci Moț a înscris cel de-al doilea gol al arădanilor.

Ar rămîne în discuție, în special pentru cei care țin evidența golgheterilor, cel de al treilea punct al meciului. Cine l-a înscris? Pojoni sau Domide? Șutul primului a lovit bara interioară revenind în teren, de unde Domide, în aceeași clipă, a trimis-o în poartă. Arbitrul a apreciat însă că golul fusese înscris din prima fază, de Pojoni, astfel că a fluierat pe loc gol. Este ceea ce ne-a confirmat și după meci. Trebuie luată, deci, în considerare, decizia arbitrului și nu șutul lui Domide, care a avut însă, oricum, darul de a scoate cel de al treilea gol al arădenilor de sub semnul întrebării.

J. BERARIU

Socoteli greșite...

● Ideea obținerii unui punct la Pitești i-a stăpînit vizibil pe fotbaliștii Progresului, și-a pus amprenta pe tactica de joc a echipei. În prima repriză, aproape totul s-a bazat pe defensivă, pe tragere de timp, pe mingi trimise acasă de la centru de către Neacșu și Șoangher (o autentică demonstrație de anti-joc). Dar cînd gazdele au atacat cu insistență, a fost greu ca remiza să se realizeze, chiar dacă apărarea s-a comportat binișor (mai ales portarul Manta). A venit golul lui Radu (min. 47), care s-a dovedit a fi spre folosul jocului, al calității lui. Progresul a ieșit din încorsetarea impusă de tactica inițială, s-a desfășurat în atac — mai ales pe partea lui Țărălungă — și o bună perioadă (min. 63—75) a avut chiar inițiativa și cîteva ocazii excelente de a înscrie: Oaidă cu capul, Țărălungă șut pe lîngă bară, Mocanu minge trimisă peste poarta goală. Cea mai favorabilă situație a avut-o însă în min. 79, cînd Țărălungă a șutat în bara transversală. Iată deci că tot ofensiva e cea mai bună apărare.

● Felicitări antrenorilor Bălănescu și Mladin pentru atitudinea pe care au avut-o față de ieșirea nesportivă a unui jucător de-al lor. În min. 51, Prepurgel l-a faultat pe Șoangher. Acesta, arțăgos, s-a ridicat și s-a dus să-i ceară socoteală piteșteanului. Atunci, Prepurgel l-a bruscat în mod grosolan. Acest lucru se întîmplă în fața arbitrului Toth. Normal, conducătorul de joc ar fi trebuit să-l trimită pe Prepurgel la cabină. Dar n-a făcut-o. În schimb, antrenorii lui F.C. Argeș l-au înlocuit imediat pe jucătorul lor. O atitudine demnă de evidențiat, iar lecția ar trebui să-i dea de gîndit lui Prepurgel care, am auzit, se consideră de-acum un mare jucător. Nu cumva optica sa e greșită?

C. ALEXE

Un nou atac la poarta oaspeților. Golul va fi evitat. Fază din meciul Flacăra roșie București — Celuloza Călărași Foto: N. TOKACEK — coresp.

ÎN DIVIZIA C

SERIA I

Cimentul Bicaz — Petrolul Moinești 3—2 (2—1)
Textila Buhuși — Știința Bacău 1—3 (0—1)
Minerul Gura Humorului — Penicilina Iași 1—0 (1—0)
Victoria Roman — Viitorul Botoșani 4—2 (2—0)
Letea Bacău — Minobradul V. Dornei 3—1 (3—0)
Rarăul Cîmpulung — Foresta Fălticeni 0—0
Fulgerul Dorohoi — Foresta Ciurea 2—1 (1—0)
Nicolina Iași — Unirea Negrești 3—0 (neprezentare))

(Corespondenți: Șt. Ghimpe, I. Vieru, D. Bolohan, G. Groapă, I. Iancu, A. Rotaru, — D. Dumitru)

1.	Foresta Fălticeni	10	7	2	1	23—10	16
2.	Știința	10	7	1	2	17—6	15
3.	Min. Gura Humorului	10	5	2	3	17—13	12
4.	Minobradul V. Dornei	10	5	2	3	14—14	12
5.	Viitorul Botoșani	10	5	1	4	20—14	11
6.	Penicilina Iași	10	4	3	3	14—11	11
7.	Letea Bc.	10	5	1	4	10—16	11
8.	Textila Buhuși	10	4	2	4	21—12	10
9.	Nicolina Iași	10	3	4	3	17—16	10
10.	Victoria Roman	10	4	2	4	14—18	10
11—12.	Rarăul C-lung	10	3	3	4	14—16	9
11—12.	Cimentul Bicaz	10	3	3	4	15—17	9
13.	Petrolul Moinești	10	4	0	6	18—13	8
14.	Foresta Ciurea	10	4	0	6	15—19	8
15.	Fulgerul Dorohoi	10	3	2	5	14—19	8
16.	Unirea Negrești	10	0	0	10	5—34	0

ETAPA VIITOARE: Știința Bacău — Foresta Fălticeni, Penicilina Iași — Cimentul Bicaz, Petrolul Moinești — Minerul Gura Humorului, Foresta Ciurea — Letea Bacău, Minobradul Vatra Dornei — Nicolina Iași, Viitorul Botoșani — Fulgerul Dorohoi, Unirea Negrești — Victoria Roman, Textila Buhuși — Rarăul Cîmpulung.

SERIA A II-A

Stuful Tulcea — Rulmentul Bîrlad 0—0
Petrolistul Boldești — Gloria C.F.R. Galați 2—0 (2—0)
Șoimii Buzău — Ș.U.T. Galați 2—1 (0—0)
Chimia Mărășești — Petrolul Berca 5—1 (4—0)
Ancora Galați — Gloria Tecuci 3—0 (1—0)
Rapid Plopeni — Unirea Focșani 1—0 (1—0)
Chimia oraș Gh. Gheorghiu-Dej — Metalul Buzău 0—2 (0—2)
Flamura roșie Tecuci-Metalul Brăila 3—3 (1—0).

(Corespondenți: I. Turșie, N. Dincă, D. Marin, S. Sandu, V. Ștefănescu, I. Tănăsescu, Gh. Gorun, V. Doruș).

1.	Rapid Plopeni	10	7	2	1	20—7	16
2.	Unirea Foc.	10	6	1	3	20—10	13
3.	Ancora Gl.	10	5	2	3	18—10	12
4.	Petrolistul Boldești	10	5	2	3	14—13	12
5.	Met. Buzău	10	4	3	3	19—12	11
6.	Gloria CFR Gl.	10	5	0	5	15—15	10
7.	Rulmentul Bîrlad	10	3	4	3	11—11	10
8.	Stuful Tulcea	10	3	4	3	8—9	10
9.	Șoimii Buzău	10	4	2	4	11—13	10
10.	Chimia or. Gh. Gheorghiu-Dej	10	3	4	3	8—11	10
11.	Petrolul Berca	10	3	3	4	15—20	9
12.	S.U.T. Galați	9	2	4	3	12—13	8
13.	Fl. r. Tecuci	10	3	2	5	17—19	8
14.	Met. Brăila	10	1	6	3	10—14	8
15.	Chimia Mărășești	9	3	0	6	14—17	6
16.	Gloria Tecuci	10	2	1	7	7—25	5

ETAPA VIITOARE: Metalul Brăila — Chimia Mărășești, Șoimii Buzău — Stuful Tulcea, Unirea Focșani — Metalul Buzău, Petrolul Berca — Ancora Galați, Gloria C.F.R. Galați — Flamura roșie Tecuci, S.U.T. Galați — Petrolistul Boldești, Rulmentul Bîrlad — Rapid Plopeni, Gloria Tecuci — Chimia oraș Gh. Gheorghiu Dej.

SERIA A III-A

I.T.C. Constanța — Cooperatorul Urziceni 2—0 (0—0)
Unirea Mînăstirea — Autobuzul București 0—1 (0—0)
Cimentul Medgidia — Sirena București 2—1 (2—0)
T.U.G. București — I.M.U. Medgidia 0—1 (0—1)
Marina Mangalia — Petrolul Videle 3—0 (1—0)
Olimpia Giurgiu — Electrica Constanța 3—3 (2—1)
Ideal Cernavodă — S.N Oltenița 3—1 (2—0)
Flacăra roșie București — Celuloza Călărași 1—0 (0—0)

(Corespondenți: N. Enache, I. Dumitriu, Al. Mavlea, Gh. Sandu, I. Cioboată, Tr. Barbălată, N. Radu și N. Tokacek)).

1.	IMU Medg.	10	6	4	0	20—4	16
2.	S.N. Oltenița	10	6	2	2	27—7	14
3.	Fl. r. Buc.	10	6	2	2	19—10	14
4.	Cimentul Medgidia	10	5	3	2	16—11	13
5.	Autob. Buc.	10	4	4	2	15—10	12
6.	T.U.G. Buc.	10	4	3	3	19—7	11
7.	Olimpia Giurgiu	10	4	2	4	22—20	10
8.	Marina Mang.	10	3	4	3	13—14	10
9.	Ideal Cernavodă	10	3	4	3	12—17	10
10.	Electr. C-ța	10	3	3	4	15—14	9
11.	I.T.C. C-ța	10	3	3	4	9—14	9
12.	Celuloza Călărași	10	4	1	5	9—19	9
13.	Petr. Videle	10	3	1	6	11—24	7
14.	Sirena Buc.	10	2	2	6	11—18	6
15.	Unirea Mînăst.	10	2	2	6	3—19	6
16.	Coop. Urziceni	10	1	2	7	8—22	4

ETAPA VIITOARE: Celuloza Călărași — Unirea Mînăstirea, I.M.U. Medgidia — Flacăra roșie București, Petrolul Videle — T.U.G. București, Cooperatorul Urziceni — Cimentul Medgidia, Autobuzul București — Olimpia Giurgiu, Electrica Constanța — Ideal Cernavodă, Sirena București — Marina Mangalia, S.N. Oltenița — I.T.C. Constanța.

SERIA A IV-A

C.I.L. Rm. Vîlcea — Progresul Balș 2—1 (1—0)
Chimia Tr. Măgurele — Unirea Drăgășani 1—0 (1—0)
Minerul Cîmpulung Muscel — Tehnometal București 2—2 (0—1)
Mașini unelte București — Caraiman Bușteni 1—0 (0—0)
Prahova Ploiești — Voința București 3—2 (0—1)
Carpați Sinaia — Progresul Corabia 1—0 (0—0)
Comerțul Alexandria — I.R.A. Cîmpina 2—0 (1—0)
Metalul Tîrgoviște — Muscelul Cîmpulung Muscel 4—0 (1—0)

(Corespondenți: P. Giornoiu, D. Gruia, D. Rădulescu, D. Daniel, St. Ionescu, P. Popa, Al. Bizon și M. Avanu).

1.	Carpați Sinaia	10	7	2	1	16—11	16
2.	Metalul Tgv.	10	5	4	1	24—13	14
3.	Prog. Corabia	10	6	2	2	13—6	14
4.	Prah. Ploiești	10	5	2	3	19—19	12
5.	Caraiman Bușteni	10	4	3	3	15—11	11
6.	Maș. unelte București	10	3	5	2	16—12	11
7.	Chim. Tr. Măg.	10	4	3	3	14—11	11
8.	IRA Cîmpina	10	4	2	4	16—9	10
9.	Voința Buc.	10	4	1	5	24—16	9
10.	Comerț. Alex.	10	3	3	4	16—15	9
11.	Tehnomet. București	10	3	3	4	14—17	9
12.	Prog. Balș	10	3	2	5	8—14	8
13.	CIL Rm. V.	10	3	2	5	10—18	8
14.	Muscelul C-lung	10	2	4	4	8—17	8
15.	Unirea Drăg.	10	3	0	7	6—23	6
16.	Min. C-lung	10	0	4	6	7—20	4

ETAPA VIITOARE: Caraiman Bușteni — Comerțul Alexandria, Minerul Cîmpulung — Unirea Drăgășani, I.R.A. Cîmpina — Muscelul Cîmpulung, Metalul Tîrgoviște — C.I.L. Rm. Vîlcea, Progresul Balș — Mașini unelte București, Prahova Ploiești — Progresul Corabia, Tehnometal București — Chimia Tr. Măgurele, Voința București — Carpați Sinaia.

SERIA A V-A

Progresul Strehaia — Victoria Tg. Jiu 2—1 (1—0)
U. M. Timișoara — Steagul roșu Plenița 1—1 (1—1)
Minerul Motru — Minerul Bocșa 5—2 (2—0)
Victoria Caransebeș — Șoimii Timișoara 3—0 (neprezentare)
Autorapid Craiova — Voința Lugoj 0—0
Furnirul Deta — Dunărea Calafat 1—0 (1—0)
Metalul Topleț — Energetica Tr. Severin 2—1 (1—0)
Minerul Lupeni — Minerul Anina 1—0 (1—0)

(Corespondenți: Gh. Dobreanu, R. Plăiașu, P. Pălănceanu, M. Mutașcu, M. Bobei, P. Toma, C. Avram și I. Cotescu).

1.	Voința Lugoj	10	6	2	2	13—10	14
2.	Min. Anina	10	5	3	2	15—5	13
3.	Min. Lupeni	10	5	3	2	9—6	13
4.	Met. Topleț	10	6	0	4	20—18	12
5.	Victoria Caransebeș	10	5	2	3	12—11	12
6.	Prog. Strehaia	10	5	2	3	15—19	12
7.	U.M. Tim.	10	4	3	3	23—11	11
8.	Vict. Tg. Jiu	10	4	2	4	20—11	10
9.	St. r. Plenița	10	4	2	4	15—11	10
10.	Min. Motru	10	3	3	4	16—15	9
11.	Dunărea Calafat	10	4	1	5	13—14	9
12.	Min. Bocșa	10	4	1	5	15—25	9
13.	Furnirul Deta	10	4	0	6	9—16	8
14.	Energ. Tr. Sev.	10	3	1	6	13—17	7
15.	Autorapid	10	2	3	5	6—16	7
16.	Șoimii Tim.	10	1	3	6	5—13	5

ETAPA VIITOARE: Minerul Bocșa — U.M. Timișoara, Minerul Anina — Autorapid Craiova, Energetica Tr. Severin — Progresul Strehaia, Metalul Topleț — Victoria Caransebeș, Furnirul Deta — Minerul Lupeni, Steagul roșu Plenița — Voința Lugoj, Șoimii Timișoara — Minerul Motru, Dunărea Calafat — Victoria Tg. Jiu.

SERIA A VI-A

Aurul Brad — Victoria Călan 1—1 (0—0)
Arieșul Turda — Minerul Ghelar 3—0 (1—0)
Soda Ocna Mureș — A.S.A. Sibiu 2—1 (1—0)
Arieșul Cîmpia Turzii — Minerul Baia de Arieș 1—0 (0—0)
Progresul Sibiu — Mureșul Deva 2—0 (0—0)
Tehnofrig Cluj — Metalul Aiud 3—0 (neprezentare)
Știința Petroșeni — Aurul Zlatna 1—2 (1—2)
Metalul Copșa Mică — Mureșul Luduș 2—2 (2—1)

(Corespondenți: N. Susan, P. Lazăr, Gh. Tăutan, P. Tonea, I. Botocan, N. Todoran, S. Băloi și M, Faliciu).

1.	A.S.A. Sibiu	10	6	1	3	20—9	13
2.	Vict. Călan	10	6	1	3	23—14	13
3.	Aurul Zlatna	10	5	2	3	16—11	12
4.	Met. Copșa M.	10	4	3	3	22—15	11
5.	Șt. Petroșeni	10	4	3	3	14—10	11
6.	Mureșul Deva	10	5	1	4	10—13	11
7.	Aurul Brad	10	5	1	4	13—19	11
8.	Arieș. Turda	10	4	2	4	19—11	10
9.	Soda Oc. M.	10	4	2	4	16—17	10
10.	Met. Aiud	10	4	2	4	19—21	10
11.	Arieș. C. T.	10	2	5	3	7—8	9
12.	Miner. Ghelar	10	4	1	5	12—16	9
13.	Tehnofrig Cluj	10	3	2	5	10—11	8
14.	Mureșul Luduș	10	2	4	4	11—15	8
15.	Prog. Sibiu	10	3	1	6	8—18	7
16.	Min. B. Arieș	10	3	1	6	9—21	7

ETAPA VIITOARE: Mureșul Deva — Știința Petroșeni, Aurul Zlatna — Victoria Călan, Metalul Aiud — Progresul Sibiu, Minerul Baia de Arieș — Tehnofrig Cluj, Metalul Copșa Mică — Arieșul Turda, Minerul Ghelar — Arieșul Cîmpia Turzii, Mureșul Luduș — Soda Ocna Mureș, A.S.A. Sibiu — Aurul Brad.

SERIA A VII-A

Olimpia Satu Mare — Constructorul Baia Mare 3—0 (1—0)
Steaua roșie Salonta — Unirea I.A.S. Oradea 1—0 (1—0)
Unirea Dej — C.I.L. Sighetul Marmației 4—0 (3—0)
Bihoreana Marghita — Dacia Oradea 1—0 (0—0)
Topitorul Baia Mare — Gloria Bistrița 1—0 (0—0).
C.I.L. Gherla — Bradul Vișeu 4—2 (1—1)
Dinamo Oradea — Minerul Baia Sprie 3—0 (1—0)
Victoria Carei — Someșul Satu Mare 5—1 (3—0)

(Corespondenți: A. Verba, Gh. Cotrău, T. Prodan, A. Pașcalău, D. Vațău, E. Suranyi și Tr. Silaghi).

1.	Olimpia Satu M.	10	8	2	0	20—4	18
2.	Unirea Dej	10	7	2	1	35—6	16
3.	Vict. Carei	10	6	2	2	27—7	14
4.	Unirea IAS Or.	10	6	1	3	13—9	13
5.	CIL Gherla	10	6	0	4	16—14	12
6.	Topitorul B. Mare	10	5	1	4	15—17	11
7.	Gloria B-ța	10	3	3	4	15—11	9
8.	Din. Oradea	10	4	1	5	13—13	9
9.	St. roșu Salonta	10	4	0	6	10—15	8
10.	CIL Sighet	10	3	2	5	8—15	8
11.	Const. B.M.	10	3	2	5	11—19	8
12.	Dacia Oradea	10	3	1	6	11—17	7
13.	Bihoreana Marghita	10	3	1	6	8—13	7
14—15.	Minerul B. Sprie	10	3	1	6	11—23	7
14—15.	Someșul Satu M.	10	3	1	6	13—25	7
16.	Bradul Vișeu	10	3	0	7	9—25	6

ETAPA VIITOARE: Steaua roșie Salonta — Bihoreana Marghita, Gloria Bistrița — C.I.L. Gherla, Unirea I.A.S. Oradea — Bradul Vișeu, Minerul Baia Sprie — Topitorul Baia Mare, Someșul Satu Mare — Dacia Oradea, Constructorul Baia Mare — Victoria Carei, C.I.L. Sighetul Marmației — Olimpia Satu Mare, Unirea Dej — Dinamo Oradea.

SERIA A VIII-A

Colorom Codlea — Carpați Brașov 2—1 (1—0)
Minerul Bălan — Chimia Orașul Victoria 1—0 (1—0)
Tractorul Brașov — Medicina Tg. Mureș 1—1 (0—0)
Unirea Cristurul Secuiesc — Chimia Făgăraș 0—2 (0—1)
Avîntul Reghin — Voința Tîrnăveni 3—2 (1—1)
Chimica Tîrnăveni — Torpedo Zărnești 4—0 (1—0)
Vitrometan Mediaș — Oltul Sf. Gheorghe 1—1 (0—1)
C.F.R. Sighișoara — Lemnarul Odorheiul Secuiesc 1—0 (1—0)

(Corespondenți: N. Seceleanu, R. Bortoș, T. Maniu, V. Lorintzi, L. Maior, I. Ducan, Z. Rîșnoveanu și I. Turjan).

1.	Chimica Tîrnăveni	10	8	0	2	31—10	16
2.	Chimia Făg.	10	7	1	2	24—8	15
3.	Oltul Sf. Gh.	10	5	4	1	16—9	14
4.	Med. Tg. M.	10	3	7	0	13—7	13
5.	Avîntul Reghin	10	6	0	4	16—18	12
6.	Lemnarul Odorhei	10	4	3	3	14—10	11
7.	CFR Sighiș.	10	5	1	4	10—11	11
8.	Color. Codlea	10	5	1	4	15—18	11
9.	Chim. Or. Victoria	10	5	1	4	12—16	11
10.	Torpedo Zărnești	10	4	2	4	15—13	10
11.	Tract. Brașov	10	3	3	4	13—9	9
12.	Carpați Bv.	10	3	2	5	9—13	8
13.	Vitrom. Mediaș	10	3	1	6	8—20	7
14.	Unirea Cristur	10	2	2	6	13—16	6
15.	Voința Tîrnăv.	10	1	1	8	9—22	3
16.	Min. Bălan	10	1	1	8	10—22	3

ETAPA VIITOARE: C.F.R. Sighișoara — Oltul Sf. Gheorghe, Chimia Orașul Victoria — Chimica Tîrnăveni, Avîntul Reghin — Vitrometan Mediaș, Lemnarul Odorheiul Secuiesc — Minerul Bălan, Medicina Tg. Mureș — Chimia Făgăraș, Tractorul Brașov — Colorom Codlea, Torpedo Zărnești — Unirea Cristurul Secuiesc, Voința Tîrnăveni — Carpați Brașov.

Loto-Pronosport

● Programul concursului Pronosport de duminică 27 octombrie 1968.

● Azi ultima zi la concursul Pronoexpres „5 din 45" de mîine.

Duminică 27 octombrie 1968, echipa țării noastre susține meciul din cadrul preliminariilor campionatului mondial, cu echipa Portugaliei. Acest meci constituie capul de afiș al concursului Pronosport nr. 43. În rest meciul internațional Iugoslavia — Spania, opt întîlniri din campionatul italian și trei partide din cadrul campionatului categoriei B al țării noastre.

Dar iată acest program: I: Portugalia — România; II: Iugoslavia — Spania; III: Fiorentina — Milan; IV: Internazionale — Cagliari; V: Juventus — Bologna; VI: Lanerossi — Atalanta; VII: Napoli — Roma; VIII: Pisa — Varese; IX: Sampdoria — Palermo; X: Verona — Torino; XI: Chimia Suceava — Oțelul Galați; XII: A.S. Cugir — Metalul Tr. Severin; XIII: Electroputere Craiova — Politehnica Timișoara.

● După marele succes realizat de concursul special Pronoexpres din 9 octombrie, mîine are loc concursul obișnuit Pronoexpres la care se aplică noua formulă tehnică „5 din 45".

Pentru a putea participa, vă reamintim că astăzi este ULTIMA ZI în care vă mai puteți procura biletele.

● Tragerea excepțională Loto de astăzi va avea loc la București în sala din strada Doamnei nr. 2 cu începere de la ora 18.30. Tragerea va fi radiodifuzată.

PRONOEXPRES
premiile concursului nr. 42 din 16 octombrie 1968

EXTRAGEREA I: categoria I: 2,5 variante a 108.295 lei; a II-a: 127,5 a 1.191 lei; a III-a: 3.603,5 a 42 lei.

EXTRAGEREA a II-a: categoria A: 5 variante a 24.117 lei; B: 299,5 a 402 lei; C: 5.066 a 23 lei.

Premiile de categoria I de la extragerea I au fost obținute de Vasile Constantin din Brăila, Petre Aurica din București și Reinchart Vasile (50%) tot din București.

Actualitatea internațională

A XVIII-a OLIMPIADĂ DE ȘAH

LUGANO, 21 (prin telex). — În preliminariile olimpiadei, s-au jucat partidele întrerupte și cele din a treia rundă. Șahiștii români au reușit să cîștige întîlnirea cu echipa Norvegiei cu 2½—1½, printr-un ultim punct înscris de Fl. Gheorghiu în întrerupta cu Hoen. Campionul român a decis în favoarea sa un final foarte dificil, în care deținea un cal și doi pioni față de turnul advers.

O nouă întîlnire, care se poate dovedi decisivă pentru calificarea în turneul final, a opus apoi echipa României celei a R. F. a Germaniei. După o luptă echilibrată, purtată pe distanța a 3 ore de joc, la toate cele patru mese a fost consemnată remiza (Gheorghiu — Unzicker, Schmid — Ghițescu, Soos — Pfleger, Hübner — Ungureanu). Scor general: 2—2.

În celelalte meciuri din grupa a 5-a: Brazilia — Porto Rico 3½—½, Elveția — Liban 4—0, Norvegia — Hong Kong 3—1. În clasament conduce echipa Braziliei cu 9 p, urmată de România și R.F.G. cu cîte 8 p, Elveția 7½ p, Porto Rico 6 p, Norvegia 5½ p, Hong Kong 2½ p, Liban 1½ p.

Iată fruntașele în celelalte grupe, după 3 runde: gr. I: U.R.S.S. și Anglia 11½, Izrael 8½; gr. II: R. P. Mongolă 8, Danemarca 7, S.U.A. și Austria 5½ (un meci mai puțin); gr. III: Spania 10½, Iugoslavia 10, Scoția 5½, Polonia 5 (un meci mai puțin); gr. IV: Canada 10, Ungaria 9, Olanda 7½; gr. VI: Argentina 10½, R.D.G. 10, Suedia 4½ (1); gr. VII: Bulgaria 10½, Cehoslovacia 9½ (1). Islanda 8½ (1). Cuba 8.

EDDY MERCKX din nou primul!

ZÜRICH, 21. — Clasica cursă ciclistă contracronometru „Marele Premiu al orașului Lugano" a revenit în acest an asului belgian Eddy Merckx, care a parcurs cei 77,5 km în 1h45:50,6 (medie orară 44,494 km) — nou record al probei. El a lăsat în urmă un întreg șir de vedete: Felice Gimondi, Rudi Altig, Ole Ritter, Vittorio Adorni, Ferdinand Bracke etc.

În foto: Merckx trece victorios linia de sosire.

CAMPIONATE DE FOTBAL ÎN EUROPA

SPANIA: REAL LA A 6-A VICTORIE!

Real Madrid și-a continuat seria victoriilor și în etapa a 6-a a campionatului Spaniei dispunînd de Valencia cu 1—0. Alte rezultate: Pontevedra — Granada 1—0; Las Palmas — Cordoba 4—3; Barcelona — Saragossa 4—0; Sabadell — Espanol 1—0; Coruna — Atletico Bilbao 3—2; Atletico Madrid—Elche 0—0; Real Sociedad — Malaga 1—0. Clasament: Real Madrid 12 p; Las Palmas 9 p; Pontevedra, Barcelona, Sabadell 8 p.

FRANȚA: BORDEAUX ÎN FRUNTE

Cu o victorie la scor — 8—1 asupra echipei Bastia — Bordeaux a preluat conducerea în campionatul francez (12 p). Campioana St. Etienne a pierdut cu 1—0 la Lyon, avînd acum 11 p dar un meci mai puțin. Alte rezultate: Monaco — Nisa 0—0; Rouen — Ajaccio 1—0; Sedan — Rennes 3—0; Valenciennes — Marseille 3—1; Nantes — Nimes 3—1; Sochaux — Strassbourg 3—0; Metz — Red Star 3—1

IUGOSLAVIA: DINAMO ȘI SARAJEVO, LIDERI

După 10 etape, campionatul iugoslav are două echipe în fruntea clasamentului: Dinamo Zagreb și Sarajevo (14 p), urmate de Velej cu 12 p. Rezultatele etapei: Radnicki — Olimpia 0—0; Steaua roșie — Bor 2—0; Velej — Partizan 1—1; Rijeka — Zelezniciar 2—0; Sarajevo — Proletar 2—0; Dinamo Zagreb — Hajduk 2—2; Celik — Zagreb 1—1; Vojvodina — Maribor 3—0; Vardar — OFK Belgrad 2—0;

R.F.G.: O NOUĂ ÎNFRÎNGERE A ALEMANNIEI

A 10-a etapă a campionatului vest-german a prilejuit liderului, Bayern München, o victorie în deplasare la Aachen, unde Alemannia a fost învinsă cu 2—4 (Ionescu s-a accidentat în cursul acestei partide). Eintracht Braunschweig a cîștigat pe teren propriu cu 4—3 în fața Borussiei Dortmund, așa că pozițiile în fruntea clasamentului se mențin. În celelalte partide: Hertha BSC — Kickers Offenbach 1—0, Eintracht Frankfurt — F.C. Nürnberg 3—0, Schalke 04 — Borussia Mönchengladbach 1—1, S.V. Hamburg — Hannover 96 1—4, Stuttgart — Werder Bremen 2—2, München 1860 — Kaiserslautern 1—0, M.S.V. Duisburg — F.C. Köln 2—4. Conduce Bayern cu 14 p, urmată de Eintracht Br. — 13 p.

telex-radio-telefon

La Kirovograd (U.R.S.S.) s-a desfășurat un concurs internațional de motocros la care au participat și sportivi români. La cat. 500 cmc victoria a revenit lui G. Moiseev (R.S.F.S.R.), urmat de Dieter Klein (R.D.G.) și V. Krasnostekov (R.S.F.S.R.). In cursa de 250 cmc a învins V. Kavinov (Ucraina), urmat de P. Rulev (R.S.F.S.R.) și J. Helmholdt (R.D.G.). Clasament general pe echipe: 1. R.S.F.S.R.; 2. Ucraina; 3. R. D. Germană; 4. România; 5. Bulgaria.

Pugilistul spaniol Pedro Carrasco și-a păstrat titlul de campion al Europei la categoria ușoară, învingînd la puncte pe challengerul său Olle Makki (Finlanda). Meciul s-a disputat la Valencia pe o durată de 15 reprize.

■

În două meciuri programate în campionatul unional de hochei pe gheață s-au înregistrat următoarele rezultate: Traktor Celiabinsk — Lokomotiv Moscova 3—7; Dinamo Kiev — Spartak Moscova 4—6.

A XIX-a OLIMPIADĂ MEXICO 68

FLOTILA CAIACELOR ŞI CANOELOR PORNEŞTE ÎN CURSĂ...

De astăzi intră în actualitatea olimpică un nou sport: caiacul şi canoea. La Xochimilco îşi încep dificila întrecere pentru medalii *239 de sportivi din 26 de ţări*. Nu trebuie, desigur, să mai amintesc faptul că de evoluţia caiaciştilor şi canoiştilor români ne legăm mari şi multe speranţe pe care le dorim, cu căldură, împlinite. Este însă departe ora bilanţului, aşa încît în ziua startului din „serii" trebuie să mă rezum la o serie de informaţii, fără îndoială aşteptate cu mult interes de amatorii sporturilor nautice. Ele privesc, bineînţeles, înainte de toate, pe reprezentanţii noştri.

Iată, pe scurt, rezultatele şi implicaţiile tragerilor la sorţi.

K 1—1000 M. *Andrei Conţolenco* va lua startul în seria I din care mai fac parte: *Pfaff* (Austria), *Hoekstra* (Olanda), *Glair* (S.U.A.), *Hesz* (Ungaria), *Jeffery* (Australia), *Petersson* (Suedia), şi *Inchauste* (Bolivia). Debut dificil pentru Conţolenco, dacă se ţine seama, mai ales, de adversari ca Petersson, campion olimpic la Tokio şi Hesz, medalie de argint.

K 2—1000 M. Echipajul *Sciotnic—Vernescu* concurează în seria I, alături de *Powell—Southwood* (Australia), *Burny—Neagels* (Belgia), *Andersson—Utterberg* (Suedia), *Schaporenko—Morozov* (U.R.S.S.), *Beachem—Weigand* (S.U.A.), *Giczi—Timar* (Ungaria). Aşadar, în afara echipajului suedez, campion olimpic la Tokio, sportivii noştri vor mai întîlni în această grea cursă de calificare (o veritabilă... finală !) pe caiaciştii sovietici — campioni mondiali — precum şi pe redutabilii Giczi şi Timar.

K 4—1000 M. O serie relativ uşoară pentru echipajul nostru format din *A. Calenic, D. Ivanov, H. Ivanov, M. Ţurcaş*. Adversari — echipajele din *Finlanda, Norvegia, Australia, Danemarca, Franţa, Spania*.

C 1—1000 M. Va concura — în prima serie — *Ivan Patzaichin*. El întîlneşte pe următorii canoişti: *Hook* (Canada), *Ojeda* (Mexic), *Galkov* (U.R.S.S.), *Emanuelsson* (Suedia), *Lubemov* (Bulgaria). Sportivul nostru are toate şansele să obţină direct calificarea pentru semifinale.

C 2—1000 M. *I. Patzaichin* şi *S. Covaliov* formează echipajul României care va participa în seria a II-a împreună cu: *Wichman—Petrikovics* (Ungaria), *Yamaguchi—Yoshino* (Japonia), *Valev—Damianov* (Bulgaria), *Wood—Lee* (Canada), *Harpke—Wagner* (R.D. Germană). Şi în această probă se poate evita cursa recalificărilor.

K 1—500 M. *Valentina Serghei* ia startul în seria a II-a şi nu are o sarcină uşoară, deoarece pentru calificarea directă vor mai lupta: *Dixon* (Canada), *Nüssner* (R.D. Germană), *Svensson* (Suedia), *Breuer* (R.F.G.) şi *Japies* (Olanda).

K 2—500 M. În prima serie a probei, *Valentina Serghei* şi *Viorica Dumitru* au următoarele adversare: *Raaemacher—Smocke* (S.U.A.), *Piniaeva—Seredina* (U.R.S.S.), *Henningsen—Zawadski* (Mexic), *Hunty—Govans* (Canada), *Zimmerman—Esser* (R.F.G.). În mod normal, caiacistele din U.R.S.S. şi R.F. a Germaniei nu pot rata calificarea directă în finala probei. Dar locul III ?...

Aşadar, azi, la Xochimilco, 17 serii eliminatorii cu o bogată participare: K 1—25, K 2—24, K 4—21, C 1—14, C 2—16, K 1 (f) —14, K 2 (f) —11. Să sperăm că cei mai mulţi dintre sportivii noştri vor trece cu succes acest prim examen al competiţiei olimpice de caiac-canoe.

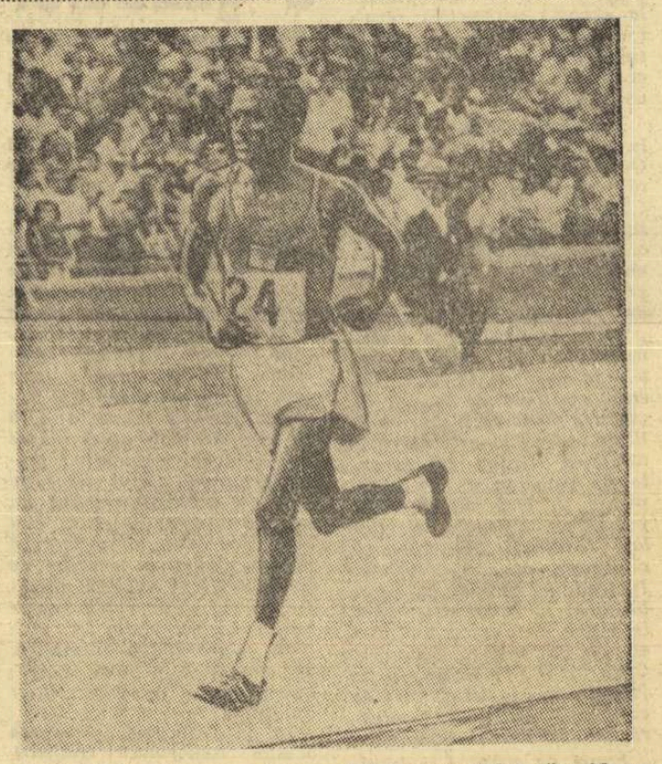

După Bikila Abebe, a fost rîndul conaţionalului său, Mamo Wolde, să încheie victorios maratonul olimpic. A treia victorie, deci, la maraton pentru alergătorii etiopieni

Telefoto: A.P.—AGERPRES

DIXIT!

„URAGANUL" DRÎMBA

VIKTOR JDANOVICI, campionul olimpic de floretă de la Roma, comentează într-un interviu acordat ziarului „SOVETSKI SPORT", succesul scrimerului român IONEL DRÎMBĂ. Faimosul sportiv sovietic, arată, printre altele:

„Din punct de vedere fizic, Drîmbă este construit admirabil. Cu segmente lungi, iute, agil, îndemînatec, posedînd un vast repertoriu al procedeelor de atac. Dar, principala sa calitate pare să fie decizia de care dă dovadă în situaţiile cele mai complicate, care necesită hotăriri luate în fracţiuni de secundă.

El sare ca un tigru, poate să facă spagat şi, dintr-o poziţie uimitor de acrobatică, reuşeşte — totuşi — să aplice tuşa decisivă. CÎND SE DEZLĂNŢUIE, DRÎMBĂ ESTE UN URAGAN!

Sportivul român a mizat totdeauna — uneori poate prea mult — pe formidabilele sale calităţi fizice. Dar, şi din punct de vedere tehnic, campionul olimpic este un maestru. Cu toate că nu l-am văzut de multă vreme pe Drîmbă, socotesc că victoria sa de la Ciudad de Mexico se datorează uneia din aceste două explicaţii:

— sau el şi-a îmbunătăţit pregătirea fizică, fiind în momentul de faţă cu două capete peste toţi ceilalţi adversari;

— sau el a început să gîndească mai mult pe planşă.

Dar nu este exclus ca şi ambele să-l fi adus, pe merit, în vîrful piramidei olimpice"

MAMO WOLDE

„M-am menajat pe primii 30 de kilometri şi abia, apoi, am început să alerg cu adevărat. Încă de la plecare am ştiut că victoria va fi a mea. Mă simţeam într-o formă excelentă şi pe tot parcursul am avut o stare foarte bună. În ceea ce îl priveşte pe Abebe, eu mă îndoiam că va mai putea realiza încă un rezultat mare. În ultimul an, sănătatea lui s-a şubrezit. Pot să vă spun că în ultimele patru zile dinaintea cursei, Abebe a stat aproape tot timpul în pat. Pe primii 10 km ai cursei, el a mers foarte bine dar, apoi, n-a mai rezistat şi a trebuit să renunţe la cursă".

KENJI KIMIHARA

„Maratonul are tradiţii puternice în Japonia şi am reuşit să continui această tradiţie: a fost primul meu gînd cînd am trecut linia sosirii".

LEONID JABOTINSKI

„Altitudinea nu i-a dezavantajat pe halterofili. Dimpotrivă, i-a favorizat întrucîtva. Totuşi, în contextul întrecerii olimpice, recordurile interesează mai puţin, după părerea mea. Este mai important să cîştigi medalia olimpică, decît să ridici, de exemplu, peste 600 de kg".

LA ARENA MEXICO ÎNAINTEA „SFERTURILOR"

(Urmare din pag. 1)

Alexe care vor lupta de acum în cadrul sferturilor de finală, şi de Nicolae Giju care mai are de susţinut încă un meci (cu ugandezul Mudvaga) pentru a ajunge şi el în „sferturi". (N.N. Acest material l-am primit înaintea galelor de luni, în cadrul cărora au boxat Antonie Vasile şi Nicolae Giju).

Marţi sau miercuri, încă nu se ştie precis, Ion Monea va întîlni pe Adenkunie (Nigeria) şi în caz de victorie are asigurată medalia de bronz. În sferturi de finală Alexe va primi replica puternicului pugilist american George Foreman. Zilberman urmează să lupte cu Istvan Galli (Ungaria), Cuţov cu Pilicev (Bulgaria), iar Covaci cu Lagutin (U.R.S.S.).

Pînă acum băieţii noştri s-au comportat bine, deşi arbitrajele prea largi îi dezavantajează evident pe boxerii tehnici. Se loveşte prea mult cu mănuşa deschisă şi sînt destui de dese împingerile şi ţinerile — de mare uzură pentru pugilişti.

Ştim că pentru noi greul începe abia acum, dar boxerii români sînt sănătoşi şi doresc să se afirme. Zilberman care fusese pus la podea de danezul Hansen, nu s-a resimţit prea mult şi se va strădui, ca şi ceilalţi, să-şi continue seria victoriilor. Eu sînt optimist!"

★

Dintre celelalte meciuri desfăşurate în ultima gală a optimilor de finală, trebuie subliniată victoria iugoslavului Vujin (semiuşoară) în faţa sovieticului Belousov, care a şi fost numărat în rundul doi. La aceeaşi categorie campionul olimpic Grudzien (Polonia) a repurtat victoria la puncte în faţa irlandezului Quin. Cu 8 secunde înaintea ultimei lovituri de gong, Grudzien a recepţionat un croşeu la bărbie fiind trimis la podea. El a scăpat, ca prin urechile acului, de k.o. fiind salvat de gong şi mai ales de arbitrul italian Chechi care a întîrziat să-l numere...

Alte rezultate: **semimuscă:** Marbley (S.U.A.) b.p. Ogun (Nigeria); **semiuşoară:** Muruli (Uganda) b.p. Mendoza (Venezuela); Ponnie (S.U.A.) b.p. Stracey (Marea Britanie); Pilicev (Bulgaria) b.p. Duran (Mexic); **mijlocie uşoară:** Blake (Marea Britanie) b.p. Amarthey (Ghana); Meier (R.F.G.) b.p. Thega (Kenia); Lagutin (U.R.S.S.) b.k.o. 2 Sayed el Nhau (R.A.U.), Jackson (Uganda) b.p. Larsen (Danemarca).

DE LA O ZI LA ALTA

Cavalcada recordurilor s-a încheiat la atletism dar...

1 500 m: 1. KIPCHOGE KEYNO (KENYA) 3:34,9 (record olimpic) — campion olimpic, 2. Jim Ryun (S.U.A.) 3:37,8, 3. Bodo Tummler (R.F.G.) 3:37,9, 4. Harald Norpoth (R.F.G.) 3:42,5, 5. John Whetton (M. Brit.) 3:43,8, 6. Jacques Boxberger (Franţa) 3:46,6, 7. Henryk Szordykowski (Polonia) 3:46,6, 8. Josef Odlozil (Cehoslovacia) 3:48,6.

Înălţime (B): 1. DICK FOSBURY (S.U.A.) 2,24 m (record olimpic) — campion olimpic, 2. Edward Caruthers (S.U.A.) 2,22 m, 3. Valentin Gavrilov (U.R.S.S.) 2,20 m, 4. Valeri Skvorţov (U.R.S.S.) 2,16 m, 5. Reynaldo Brown (S.U.A.) 2,14 m, 6. Giacomo Crosa (Italia) 2,14 m, 7. Günther Spielvogel (R.F.G.) 2,14 m, 8. Lawrence Peckham (Australia) 2,12 m.

Greutate (F): 1. MARGITTA GUMMEL (R.D.G.) 19,61 m. (rec. mondial) — campioană olimpică, 2. Marita Lange (R.D.G.) 18,78 m, 3. Nadejda Cijova (U.R.S.S.) 18,19 m, 4. Judit Lendvay (Ungaria) 17,78 m, 5. Renate Boy (R.D.G.) 17,72 m, 6. Ivanka Hristova (Bulgaria) 17,25 m, 7. Marlene Fuchs (R.F.G.) 17,11 m, 8. E. van Noorduyn (Olanda) 16,23 m.

Maraton: 1. MAMO WOLDE (ETIOPIA) 2h. 20:26,4 — campion olimpic, 2. Kinji Kimihara (Japonia) 2h. 23:31,0, 3. Michael Ryan (N. Zeelandă) 2h. 23:45,0, 4. Akay (Turcia) 2h. 25:18,6, 5. Adcocks (M. Brit.) 2h. 25:33,0, 6. Gebru (Etiopia) 2h. 27:16,8, 7. D. Clayton (Australia) 2h. 27:23,8, 8. T. Johnston (M. Brit.) 2h. 28:04,4. Abebe (Etiopia) a abandonat.

4X100 m (F): 1. S.U.A. (BARBARA FERRELL, MARGARET BAILES, MILDRET NETTER, WYOMYA TYUS) 42,8 (record mondial) — campioană olimpică, 2. Cuba 43,3, 3. U.R.S.S. 43,4, 4. Olanda 43,4, 5. Australia 43,4, 6. R.F.G. 43,6, 7. M. Britanie 43,7, 8. Franţa 44,2.

4X100 m (B): 1 S.U.A. (CHARLES GREENE, MEL PENDER, RONALD RAY SMITH, JIM HINES) 38,2 (rec. mondial) — campioană olimpică, 2. Cuba 38,3, 3. Franţa 38,4 (record european), 4. Jamaica 38,4, 5. R.D.G. 38,6, 6. R.F.G. 38,7, 7. Italia 39,2, 8. Polonia 39,2.

4X400 m: 1. S.U.A. (VINCENT MATHEWS, RON FREEMAN, LARRY JAMES, LEE EVANS) 2:56,1 (rec. mondial) — campioană olimpică, 2. Kenya 2:59,6, 3. R.F.G. 3:00,5 (record european), 4. Polonia 3:00,5, 5. M. Britanie 3:01,2, 6. Trinidad-Tobago 3:05.5, 7. Italia 3:05,6, 8. Franţa 3:07,5.

...continuă la înot

O singură medalie (din cele 9 distribuite în a treia zi a concursului) a scăpat înotătorilor americani :cea de bronz în cursa de 400 m liber femei, care a revenit australiencei **Karen Moras.**

Cursele de 200 m mixt s-au încheiat cu victoriile favoriţilor. **Charles Hickox,** datorită în special lungimii de spate, s-a distanţat confortabil de compatrioţii săi **Ferris** şi **Buckingam** (o adevărată forţă a naturii), reuşind să ajungă primul în ciuda atacului puternic al celor doi din ultima parte a întrecerii. **Claudia Kolb,** perfectă tetratlonistă, şi-a dominat copios adversarele, cîştigînd cu o diferenţă de peste 4 secunde. De remarcat absenţa din această finală a recordmanei continentului nostru, **Judit Turoczy.**

La 400 m **Debie Meyer** a fost superbă şi timpul înregistrat de ea (4:31,8) în condiţiile de mare altitudine este excelent. Cu o mai mare constanţă decît principalii săi adversari, marinarul american (24 ani) **Bernard Wrightson** a devenit campion olimpic la săriturile de la trambulină. Rezultate tehnice:

200 m mixt (f): 1. CLAUDIA KOLB (S.U.A.) 2:24,7 (rec. olimpic) — campioană olimpică, 2. Susan Pedersen (S.U.A.) 2:28,8, 3. Jane Henne (S.U.A.) 2:31,4, 4. Sabine Steinbach (R.D.G.) 2:31,4, 5. Yoshimi Nishigawa (Japonia) 2:33,7, 6. Marianne Seydel (R.D.G.) 2:33,7, 7. Larisa Zaharova (U.R.S.S.) 2:37,0.

200 m mixt (b): 1. CHARLES HICKOX (S.U.A.) 2:12,0 (rec. olimpic) — campion olimpic, 2. Greg Buckingam (S.U.A.) 2:13,0, 3. John Ferris (S.U.A.) 2:13,3, 4. Juan Bello (Peru) 2:13,7, 5. George Smith (Canada) 2:15,9, 6. John Gilchrist (Canada) 2:16,6, 7. Michael Holthaus (R.F.G.) 2:16,8. 8. Peter Lazar (Ungaria) 2:18,3.

400 m liber (f): 1. DEBIE MEYER (S.U.A.) 4:31,8 (rec. olimpic) — campioană olimpică, 2. Linda Gustavson (S.U.A.) 4:35,5, 3. Karen Moras (Australia) 4:37,0, 4. Pamela Kruse (S.U.A.) 4:37,2. 5. Gabriele Wetzko (R.D.G.) 4:40,2 (rec. european), 6. Tereza Ramirez (Mexic) 4:42,2, 7. Angela Coughlan (Canada) 4:51,9, 8. Elisabeth Morris — Ljunggren (Suedia) 4:53,8.

Trambulină (m): 1. BERNARD WRIGHTSON (S.U.A.) 170,15 p — campion olimpic, 2. Klaus Dibiasi (Italia) 159,74 p, 3. James Henry (S.U.A.) 158,09 p, 4. L. Nino de Rivera (Mexic) 155,71 p, 5. Franco Cagnotto (Italia) 155,70 p, 6. Keith Russell (S.U.A.) 151,75 p, 7. Tord Andersson (Suedia) 151,50 p, 8. Donald Wagstaff (Australia) 150,18 p.

duminică 20 octombrie

Şi acum, etape decisive?

BASCHET. S-au încheiat întrecerile din cele două grupe ale turneului. Iată ultimele rezultate:

Grupa A: SUA—Porto Rico 61—56 (30—29); Iugoslavia—Filipine 89—68 (46—30). Clasament: 1. SUA 14 p, 2. Iugoslavia 13 p, 3. Italia 12 p, 4. Spania 11 p, 5. Filipine 9 p (+21), 6. Panama 9 p (—8), 7. Porto Rico 9 p (—13), 8. Senegal 7 p.

Grupa B: Mexic—Polonia 68—63 (40—28); URSS—Brazilia 76—65 după o partidă entuziasmantă în care campionii mondiali au dominat în permanenţă; **Clasament:** 1. URSS 14 p, 2. Brazilia 13 p, 3. Mexic 12 p, 4. Polonia 11 p, 5. Bulgaria 10 p, 6. Cuba 9 p, 7. Coreea de Sud 8 p, 8. Maroc 7 p.

Marţi sînt programate meciurile semifinale. Pentru locurile 1—4 se vor juca meciurile SUA—Brazilia şi URSS—Iugoslavia, pentru locurile 5—8 partidele Italia—Polonia şi Mexic—Spania. Celelalte formaţii vor juca pentru locurile 9—16.

CĂLĂRIE. După desfăşurarea fondului din cadrul probei complete, pe primul loc în clasamentul individual se află **Jean Jacques Guyon** (Franţa) cu Pitou 28,61 p. El este urmat de: 2. James Wofford (SUA) cu Kilkenny 30,31 p, 3. Pavel Deev (URSS) cu Paket 37,91 p. 4. D. Allhusen (M. Brit.) cu Locknar 40,1 p, 5. R. Meade (SUA) cu Cornishman V 42,21 p, 6. M. Page (SUA) cu Foster 48,31 p.

În întrecerea pe echipe, în frunte se află formaţia Marii Britanii cu 146,93 p, înaintea SUA 195,62 p, URSS 258,61 p, Australiei 300,01 p, Franţei 485,33 p, şi RFG 491,22 p.

Noua Zeelandă la a 3-a remiză

HOCHEI PE IARBA. Ultimele rezultate din etapa a VI-a: Pakistan—Malaezia 4—0 (1—0) în grupa B; RFG — Spania 2—0 (0—0) în grupa A. În partida India—Japonia, jucătorii niponi s-au retras de pe teren în repriza secundă şi oficialii au omologat rezultatul de 5—0 în favoarea campionilor olimpici. Ca o surpriză poate fi consemnată cea de a treia remiză înregistrată de către echipa Noii Zeelande (1—1 cu Belgia) în urma căreia învingătorii Indiei au trecut pe locul 3 în clasament. Şi acum iată care este situaţia în cele două grupe înaintea ultimelor meciuri din grupe:

A: 1. India 10 p, 2. RFG 9 p (10—4), 3. N. Zeelanda 9 p, (7—3), 4. Spania 6 p (6—4), 5. RDG 6 p (7—9), 6. Belgia 5 p, 7. Japonia 3 p, 8. Mexic 0 p; **B:** 1. Pakistan 12 p, 2. Kenya 9 p, 3. Olanda 8 p, 4. Australia 7 p, 5. Franţa 5 p, 6. M. Britanie 3 p (4—8), 7. Malaezia 3 p (2—10)), 8. Argentina 1 p

Favoriţii învinşi!

POLO. Două din partidele celei de a 5-a etape au atras atenţia numeroşilor spectatori care urmăresc desfăşurarea pasionantă a acestui turneu. Ungaria a învins la mare luptă echipa URSS cu 6—5 (2—2, 2—1, 1—2, 1—0), iar Italia a furnizat o nouă surpriză întrecînd şi „7"-le Iugoslaviei, marea favorită a competiţiei. Pizzo a fost şi de data aceasta necruţător în aruncările de la 4 metri în timp ce Sandici şi Marovici au ratat cîte un penalti, astfel că Italia a cîştigat finalmente cu 5—4 (1—2, 2—2, 2—0, 0—0). Alte rezultate: Olanda—RAU 6—3 (1—1, 2—0, 2—1, 1—1); Cuba—RFG 7—6 (1—0, 1—1, 2—2, 3—3). Clasamente:

Grupa A: 1. Ungaria 8 p, 2. URSS 6 p, 3. SUA 5 p (27—23), 4. Cuba 5 p (26—25), 5. RFG 4 p, 6. Brazilia 1 p, 7. Spania 1 p; **Grupa B:** 1. Italia 10 p, 2. Olanda 8 p, 3. Iugoslavia 7 p (37—15), 4. RDG 7 p (39—17), 5. Japonia 4 p, 6. Grecia 2 p (31—45), 7. Mexic 2 p (21—47). 8. RAU 0 p.

O luptă extraordinară la volei

VOLEI. Cehoslovacia (în turneul masculin), Japonia şi URSS (în cel feminin) sînt singurele formaţii neînvinse după 5 zile de întreceri. Iată ultimele rezultate tehnice:

MASCULIN: Japonia—Mexic 3—0 (1,3,11); U.R.S.S.—Polonia 3—0 (9,10,10); R.D.G.—Belgia 3—0 (1,7,7); Bulgaria—S.U.A. 3—2 (—10 15, —7, 7, 14); Cehoslovacia—Brazilia 3—2 (10, 12, —13, —13, 9); Cehoslovacia—Mexic 3—0 (10, 8, 3); U.R.S.S.—R.D.G. 3—2 (—10, 9, 11, —12, 5); Polonia—S.U.A 3—0 (5, 4, 8);

FEMININ: Japonia—Cehoslovacia 3—0 (7, 8, 7); Polonia—Mexic 3—2 (9, —12, 11, —11, 4).

MASCULIN

1. Cehoslovacia	5	5	0	15—	7	10 p
2. Japonia	5	4	1	14—	3	9 p
3. U.R.S.S.	5	4	1	14—	6	9 p
4. Bulgaria	5	4	1	12—	5	9 p
5. Polonia	5	3	2	9—	7	8 p
6. R.D.G.	5	2	3	10—	9	7 p
7. S.U.A.	5	2	3	7—11		7 p
8. Belgia	5	1	4	3—13		6 p
9. Brazilia	5	0	5	4—15		5 p
10. Mexic	5	0	5	1—15		5 p

În turneul feminin: 1. Japonia 10 p (5 meciuri), 2. U.R.S.S. 8 p (4 m), 3. Cehoslovacia 8 p (5 m), 4. Polonia 8 p (5 m), 5. Peru 7 p (5 m), 6. Coreea de Sud 5 p (4 m), 7. Mexic 4 p (4 m), 8. S.U.A. 4 p (4 m)

Tînărul (21 ani) Fosbury a obţinut, la înălţime, o victorie surprinzătoare, mai ales prin stilul său prea puţin obişnuit, „Fosbury flop" (filfiire Fosbury), cum i se spune. Săritorul american practică atletismul de la 11 ani (1,17 m în 1958). De atunci rezultatele sale au progresat astfel: 1,37 m — 1959, 1,42 m — 1960, 1,47 m — 1961, 1,63 m — 1962, 1,77 m — 1963, 1,92 m — 1964, 2,01 m — 1965, 2,02 m — 1966, 2,10 m — 1967 şi 2,24 m — 1968

JAPONIA: marea surpriză

Cea mai mare surpriză de pînă acum, a turneului de fotbal a furnizat-o, indiscutabil, echipa Japoniei despre care se spune că are doi jucători extraordinari: Kamamoto şi Watanabe. Niponii au dispus, în sferturi de finală, de selecţionata Franţei cu 3—1 (1—1) şi vor juca, în semifinale, cu Bulgaria, care n-a reuşit să întreacă echipa Izraelului (1—1). S-a calificat însă prin tragere la sorţi.

Reprezentativa Mexicului, după o serie de jocuri mediocre, a făcut un meci remarcabil cu 11-le Spaniei de care a dispus cu 2—0 (1—0). A fost o victorie deplin meritată căci, exceptînd prima jumătate de oră, în rest mexicanii au avut în permanenţă iniţiativa şi au pus adeseori în pericol poarta spaniolilor. În semifinale, mexicanii vor întîlni echipa Ungariei care a învins greu Guatemala cu 1—0 (0—0) şi care — după cum a declarat antrenorul Karoly Soos — nu deţine încă forma care ar putea să o ducă la titlul olimpic.

Elena Novikova — campioană olimpică la floretă

Finala probei de floretă femei s-a încheiat, surprinzător, cu succesul **Elenei Novikova** (Uniunea Sovietică) care a totalizat 4 victorii. (Cea mai bună performanţă anterioară a noii campioane olimpice: locul 2 la C.M. de tineret de la Teheran. — 1967). În continuare clasamentul finalei arată astfel: 2. **Pilar Roldan (Mexic) 3 v.,** 3. **Ildiko Rejtö Ujlaki 3 v.,** 4. **Brigitte Gapais (Franţa) 2 v.,** 5. **Kestrin Palm (Suedia) 2 v.,** 6. **Galina Gorohova (Uniunea Sovietică) 1 v.**

Performanţe excelente la urmărire pe echipe

În proba de urmărire pe echipe au fost înregistrate rezultate de înalt nivel, cu mult peste aşteptări. În prima semifinală, echipa Danemarcei — alcătuită din Rasmussen, Lyngemark, Olsen şi Frey — a întrecut de justeţe formaţia Uniunii Sovietice. Rezultate: Danemarca — 4:19,87; Uniunea Sovietică — 4:20.39. A doua semifinală s-a încheiat cu performanţe senzaţionale. Reprezentativa R. F. a Germaniei (Kissner, Link, Henrichs, Hempel) a obţinut pe cei 4 000 m timpul de 4:15,76 — nou record olimpic (vechiul record — 4:30,90 — aparţinea Italiei şi fusese stabilit în cadrul J.O. de la Roma, 1960) şi cea mai bună performanţă mondială. Din echipa R. F. a Germaniei fac parte doi medaliaţi cu aur la J.O. de la Tokio în această probă: Henrichs şi Link. Învinsa din această semifinală este formaţia Italiei, care a obţinut un timp de asemenea excelent: 4:16,21.

AZI la MEXICO

BASCHET: ora 9 (17) şi 17 (1) — meciuri în cadrul grupelor semifinale.

BOX: ora 13 (21) şi 17 (1) — meciuri în sferturile de finală.

CAIAC-CANOE: de la ora 9 (17) — preliminarii la cele 7 probe.

FOTBAL: ora 15,30 (23,30) — semifinalele: **Ungaria — Mexic** şi **Bulgaria — Japonia.**

GIMNASTICĂ: de la ora 8,30 (16,30) şi 17 (1) — exerciţii impuse B (individual şi echipe).

NATAŢIE: de la ora 10 (18) — 100 m spate F (serii), 400 m mixt B (serii), 200 m bras F (serii), 800 m liber F (serii), 400 m liber B (serii); ora 17 (1) — sărituri de la platformă F (eliminatorii), 100 m spate F (semifinale), **100 m spate B (FINALA), 200 m liber F (FINALA), 200 m bras (FINALA).**

POLO: de la ora 9 (17) şi 15,30 (23,30) — meciurile: **U.R.S.S. — Brazilia, R.F.G. — S.U.A.** (grupa A), **Mexic — R.A.U., Italia — Grecia, R.D.G. — Olanda** (grupa B).

TIR: de la ora 8,30 (16,30) — pistol viteză (manşa I) şi **skeet (FINALA).**

SCRIMĂ: de la ora 10 (18) — spadă (eliminatorii şi recalificări), ora 19 (3) — **spada (FINALA).**

TRICOLORII ÎN ÎNTRECERE

CAIAC-CANOE. În preliminariile celor 7 probe iau startul următorii sportivi români: K 1—1000 m **(Andrei Conţolenco),** K 2 — 1000 m **(Afanasie Sciotnic, Aurel Vernescu),** K 4 — 1000 m **(Anton Calenic, Dimitrie Ivanov, Haralamb Ivanov, Mihai Turcaş),** K 1 — 500 m F **(Valentina Serghei),** K 2 — 500 m F **(Viorica Dumitru, Valentina Serghei),** C 1 — 1000 m **(Ivan Patzaichin),** C 2 — 1000 m **(Ivan Patzaichin, Serghei Covaliov).**

ÎNOT: Anca Andrei participă la 100 m spate.

TIR: doi dintre cei trei pistolari, **Virgil Atanasiu, Marcel Roşca** şi **Ion Tripşa,** intră în concurs. **Gheorghe Sencovici** continuă întrecerea la skeet.

Pe micul ecran

17—17,30 Înregistrare de la ciclism (tandem şi urmărire echipe — finale)

18—19,30 Rezumat filmat de la întrecerile din 21 octombrie.

22,30—24 Înregistrare de la înot.

JAPONEZII AU DOMINAT ÎNTRECERILE DE LUPTE LIBERE

(Urmare din pag. 1)

ternic pe primul plan mondial reprezentanţii Turciei (de asemenea, cu două victorii), au pierdut teren luptătorii bulgari, din rîndul cărora nu s-a ales nici un laureat cu aur.

Merituos s-au comportat şi cei doi sportivi români, **Ştefan Stîngu** (locul IV la cat. +97 kg) şi **Petre Coman** (locul V la cat. 63 kg).

Iată-i pe primii clasaţi la cele 8 categorii de greutate: cat. **52 kg: SHIGEO NAKATA** (Japonia), 2. **R. Sanders** (S.U.A.), 3. **S. Sukhabatar** (R. P. Mongolă), 4. N. Albarian (U.R.S.S.), 5. V. Grassi (Italia), 6. S. Kumar (India); cat. **57 kg: YOKIRO NETAKO** (Japonia), 2. **D. Behm** (S.U.A.), 3. **A. Gorgoni** (Iran), 4. A. Aliev (U.R.S.S.), 5. **I.** Savov (Bulgaria), 6. Z. Zedziczi (Polonia); cat. **63 kg:** 1. **MASAAKI KANEKO** (Japonia), 2. **E. Todorov** (Bulgaria), 3. **S. Seyed-Abassy** (Iran), 4. N. Kiripidis (Grecia), 5. **Petre Coman** (România), 6. E. Tedeev (U.R.S.S.); cat. **70 kg:** 1. **ABDOLLAH MOVAHED** (Iran), 2. E. Vilcev (Bulgaria), 3. **S. Danzandarjaa** (R. P. Mongolă), 4. W. Wells (S.U.A.), 5. Z. Beriaşvili (U.R.S.S.), 6. U Chand (India); cat. **78 kg:** 1. **MAHMUD ATALAY** (Turcia), 2. **D. Robin** (Franţa), 3. **D. Purev** (R. P. Mongolă), 4. A. Momeny (Iran), 5. T. Sasaki (Japonia), 6. I. Şahmuradov (U.R.S.S.); cat. **87 kg:** 1. **BORIS GUREVICI** (U.R.S.S.), 2. **M. Jigjid** (R. P. Mongolă), 3. **P. Gardjev** (Bulgaria), 4. T. Peckman (S.U.A.), 5. H. Gursoi (Turcia), 6. P. Doring (R.F.G.); cat. **97 kg:** 1. **AHMET AYIK** (Turcia), 2. **S. Lomidze** (U.R.S.S.), 3. **J. Csatari** (Ungaria), 4. S. Mustafov (Bulgaria), 5. B. Khorioogyn (R. P. Mongolă), 6. J. Lewis (S.U.A.); cat. **+97 kg:** 1. **ALEXANDER MEDVED** (U.R.S.S.), 2. **O. Duraliev** (Bulgaria), 3. **W. Dietrich** (R.F.G.), 4. **Ştefan Stîngu** (România), 5. L. Kristoff (S.U.A.), 6. A. Anvari (Iran).

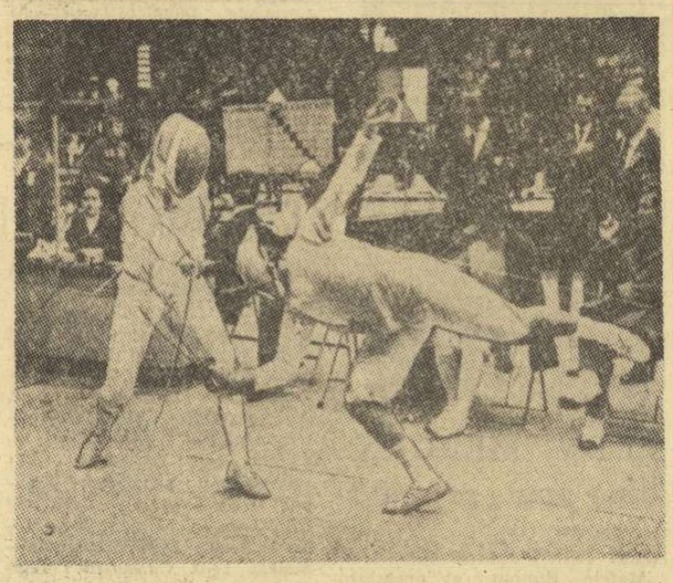

Aspect din asaltul Masciotta—Gapais, din cadrul turneului final la floretă femei

Telefoto: A.P.—AGERPRES

Tiparul I. P. „Informaţia", str. Brezoianu nr. 23—25, Bucureşti

40369

Redacția și administrația: str. Vasile Conta nr. 16, tel. 11.10.05, interurban 72 și 286. Telex sportrom buc. 180.

PROLETARI DIN TOATE ȚĂRILE, UNIȚI-VĂ!

sportul

4 pagini 30 bani

Anul XXIV — Nr. 343 (5777) ZIAR AL CONSILIULUI NAȚIONAL PENTRU EDUCAȚIE FIZICĂ ȘI SPORT Miercuri 23 octombrie 1968

A XIX-a OLIMPIADA MEXICO 68

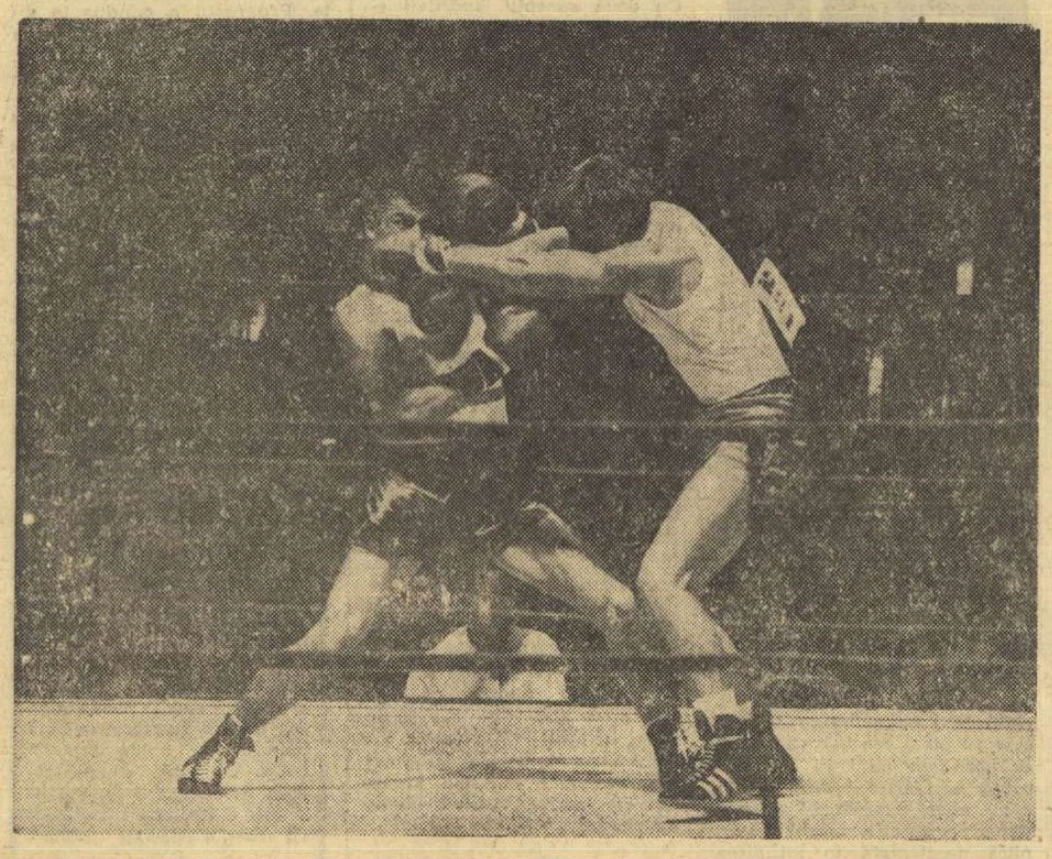

Aspect din întîlnirea dintre Ion Covaci și polonezul Stachurschi, în care victoria a revenit reprezentantului nostru Foto: U.P.I.

START EXCELENT LA XOCHIMILCO

- Toate echipajele românești vor participa direct în semifinale sau finale

În prima zi a întrecerilor de caiac-canoe, sportivii români au avut o excelentă evoluție, reușind să cîștige sau să figureze în primii trei în toate seriile eliminatorii! Că aceasta nu înseamnă o simplă formalitate o dovedește necalificarea unor candidați la... medalii (Andersson—Utterberg, Galkov ș. a.) care vor fi nevoiți să tragă încă o probă.

Bilanțul debutului olimpic a fost strălucit pentru flotila noastră: 5 VICTORII ȘI DOUĂ LOCURI II. Echipajul **Sciotnic—Vernescu** a înregistrat cel mai bun timp al seriilor, tînărul **Patzaichin** s-a impus ca dublu învingător (la simplu și la C 2, cu **Covaliov**), **Viorica Dumitru** și-a întrecut în finiș adversarele la K 1—500 m și împreună cu **Valentina Serghei** a cîștigat duelul cu **Piniaeva—Seredina, Conțolenco** a obținut o promițătoare victorie asupra lui **Hesz** și, în sfîrșit, echipajul de caiac 4 a depășit autoritar principalul adversar — echipa **Norvegiei.**

Astfel, la K 1, 2 și 4 sportivii noștri vor concura direct în semifinale, iar la C 1, 2 și K 1, 2-500 m F direct în finale.

K 1—1000 m (seria I) **1. Petterssen (Suedia) 4:02,60; 2. A. CONȚOLENCO (ROMÂNIA) 4:03,70; 3. Hesz (Ungaria) 4:04,70; 4. Hoekstra (Olanda) 4:05,70; 5. Powell (Australia) 4:07,30; 6. Glair (SUA) 4:13,05.**

K 2—1000 m (seria I): **1. A. SCIOTNIC—A. VERNESCU (ROMÂNIA) 3:36,5; 2. Giczi—Timar (Ungaria) 3:37,9; 3. Schaporenko — Morozov (U.R.S.S.) 3:40,9; 4. Powell—Southwood (Australia) 3:41,6; 5. Andersson—Utteberg (Suedia) 3:42,8; 6. Barny—Naegeles (Belgia) 3:49,5; 7. Beachem—Weigand (SUA) 4:15,0.**

C 1—1000 m (seria I): **1. I. PATZAICHIN (ROMÂNIA) 4:28,3; 2. Emanuelsson (Suedia) 4:32,4; 3. Hook (Canada) 4:34,9; 4. Galkov (U.R.S.S.) 4:35,4; 5. Lubenov (Bulgaria) 4:36,1; 6. Ojeda (Mexic) 4:47,3.**

C. 2—1000 m (seria a II-a): **1. I. PATZAICHIN-S. COVALIOV (ROMÂNIA) 4:03,4; 2. Wichman—Petrikovics (Ungaria) 4:04,4; 3. Harpke—Wagner (R. D. Germană) 4:21,8; 4. Valer—Damianov (Bulgaria) 4:26,1; 5. Yamaguki—Yoschino (Japonia) 4:30,9. Echipajul Canadei a fost descalificat.**

K. 1—500 m-fete (seria a II-a): **1. VIORICA DUMITRU (ROMÂNIA) 2:10,0; 2. Breuer (R.F.G.) 2:10,3; 3. Jaapies (Olanda) 2:10,9; 4. Svensson (Suedia) 2:12,2; 5. Nüssner (R. D. Germană) 2:17,0; 6. Dixon (Canada) 2:18,5.**

K 2—500 m-fete (seria I): **1. Zimmerman—Esser (R.F.G.) 1:59,5; 2. VALENTINA SERGHEI—VIORICA DUMITRU (ROMÂNIA) 1:59,6; 3. Piniaeva—Seredina (U.R.S.S.) 1:59,9; 4. Rademacker—Smoke (SUA) 2:08,9; 5. Hunt—Gowans (Canada) 2:12,1; 6. Henningssen—Zawadzki (Mexic) 2:15,3.**

K. 4—1000 m: **1. ROMÂNIA 3:18,0; 2. Norvegia 3:19,6; 3. Finlanda 3:21,1; 4. Franța 3:22,6; 5. Danemarca 3:23,3; 6. Australia 3:27,3; 7. Spania 3:40,4.**

Final în proba feminină de 100 m delfin, cîștigată de australianca Lynn McClements (în mijloc). În stînga: Ellie Daniels (S.U.A.), iar în dreapta Sue Shields (S.U.A.)
Telefoto: A.P.—AGERPRES

TRĂGĂTORII ROMÂNI ÎȘI CAUTĂ MEDALIA

● Odiseea clasamentului la 60 focuri culcat ● Arma a învins creionul ● Sencovici nu se acomodează cu posturile 2 și 5 ● Alergînd de la un stand la altul ● Poate pistolul viteză?

În focul întrecerilor atletice și grijuliu față de comportarea, în continuare, a floretiștilor i-am neglijat în ultimele zile pe sportivii lotului de tir, care și-au început și ei competițiile. Azi însă, lăsînd la o parte orice alte tentații (sportive evident) le-am rezervat lor tot timpul de care dispuneam. I-am găsit la poligonul de la „Campo militare" răspîndiți la locurile de concurs. Sencovici la skeet, Rotaru și Olărescu la armă liberă calibru redus, în întrecerea pe cele trei poziții. Între aceste două loturi se stabilește un circuit permanent: cînd trage Sencovici și ceilalți sînt liberi, merg să-l vadă, cînd el a terminat, dă fuga la ceilalți doi. Și pentru Petre Cișmigiu și Mihai Toader, cei doi antrenori, ruta este aceeași, poate cu un spor de emoții și, în orice caz, cu centralizarea rezultatelor. Rotaru, care zilele trecute ne stîrnise niște speranțe, este, fără nici un fel de dubiu, ocolit de medalia olimpică sau, poate, el este cel care o evită. Nu i se întîmplă aici pentru prima oară să fie foarte aproape de ea, dar s-o piardă printre degete. Ce s-a petrecut zilele trecute la cele 60 de focuri culcat, probă care reprezenta specialitatea trăgătorilor noștri? După rezultatele de la poligon, care, după cum se știe, nu sînt oficiale ci doar provizorii. Rotaru era notat cu o performanță care constituia cea mai bună cifră a sa în actualul sezon și, oricum, era egală cu încă două, considerate cele mai ridicate din întrecerea olimpică de aici.

Cu un punctaj egal concurau în acel moment pentru prima medalie a Jocurilor încă doi trăgători împreună cu Rotaru. Juriul, după ce a controlat țintele, descoperă că maghiarul Hammerl are, de fapt, 598 p, și-l trece, astfel, direct pe locul I scoțîndu-i pe ceilalți doi din discuție. Continuîndu-se verificarea țintelor (numele participanților este nevizibil, ca la tezele de admitere la facultăți) se descoperă și un concurent din Cehoslovacia, Kurka cu 598 (!), deși la poligon el era pe o poziție mult inferioară (doar 591 pt.). Deci Rotaru mai coboară un loc. Și, pentru ca destinul său să se împlinească total, mai apare și un trăgător din Noua Zeelandă, Ballinger, tot cu 597 p. Ceea ce a decis între acesta și Rotaru au fost decadele. În vreme ce ambii concurenți au avut ultima decadă de 100 p, în penultima, neozeelandezul, apărut pe neașteptate, a avut 100 p, iar Ro-

(Continuare în pag. a 4-a)

REPORTAJE ȘI COMENTARII DE LA TRIMISUL NOSTRU SPECIAL LA A XIX-a OLIMPIADĂ

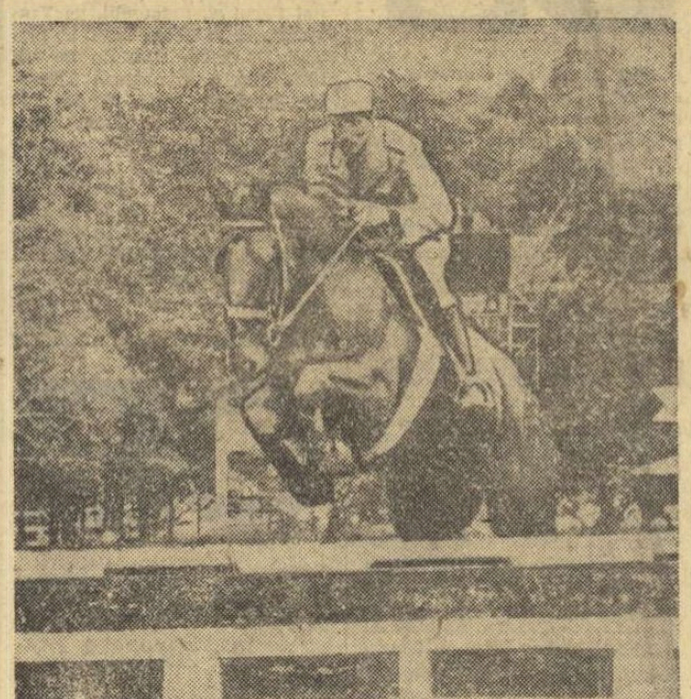

Francezul Jean Jacques Guyon, pe calul Pitou, sărind un obstacol în ultima probă a concursului complet de călărie. Guyon a realizat cel mai bun rezultat final, cucerind medalia de aur
Telefoto: A.P.—AGERPRES

FIȘIER...

TIR — **Pistol viteză** (manșa I-30 focuri): **1. J. Zapedski (Polonia) 298 p, 2. R. Suleimanov (U.R.S.S.) 297 p, 3. Durring (R.D.G.) 296 p, 4. L. Falta (Cehoslovacia) 296 p, 5. P. Linnosvuo (Finlanda) 296 p, 6. Marcel Roșca** (România) 295 p, (la 8 sec. 99 p, la 6 sec. 98 p, la 4 sec. 98 p), 7-9. A. Dobsa (Ungaria), G. Masurak (R.F.G.) și Tahanski (Australia) fiecare cu cîte 294 p. 10. W. Califf (Suedia) 293 p. 11. D. Denev (Bulgaria) 293 p.

BOX. **Sferturi de finală**: cat. pană: **Waruigi (Kenya) b.p. Garcia (Argentina); Roldan (Mexic) b.p. Plotnikov (U.R.S.S.).**

POLO. **Mexic-R.A.U. 3-3 (1-0, 1-1, 0-0, 1-2); U.R.S.S.-Brazilia 8-2 (1-0, 3-1, 3-1, 1-0); Italia-Grecia 6-2 (2-1, 1-0, 2-0, 1-1);**

BASCHET. **Filipine-Maroc 86-57 (36-26); Coreea de Sud-Senegal 76-59 (37-28); Bulgaria-Panama 83-79 (42-35); Porto Rico-Cuba 71-65 (33-34).**

FIȘIER...

ÎNOT. **Luînd startul în cea de a treia serie a probei de 100 m spate, Anca Andrei a fost întrecută de K. Moore (S.U.A.) 1:10,5 și T. Savelieva (U.R.S.S.) 1:11,7. Ea a realizat timpul de 1:11,8, insuficient însă pentru calificare. Cele mai bune cifre realizate în această probă: E. Tanner (Canada) 1:07,6, L. Watson (Australia) 1:09,4, Hall (S.U.A.) 1:09.8 Gasparac (Iugoslavia) 1:09,9, Swagerty (S.U.A.) 1:10,2.**

Pentru finala probei de 400 m mixt (m) s-au calificat: Hickox (S.U.A.) 4:56,2, Hall (S.U.A.) 4:56,2, Buckingam (S.U.A.) 4:57,3, Gilchrist (Canada) 4:57,5, Merkel (R.F.G.) 5:00,7, Holthaus (R.F.G.) 5:00.8, Dunaev (U.R.S.S.) 5:01,9 și M. Woodrofe (M. Brit.) 5:03,9.

La capătul seriilor probei de 200 m bras (f) s-au calificat printre altele: Wichman (S.U.A.) 2:46,8, Prozumenscicova (U.R.S.S.) 2:47,8, Norbis (Uruguay) 2:49,8, Babanina (U.R.S.S.) 2:49,8, Grebenikova (U.R.S.S.) 2:49,8 și Jamieson (S.U.A.) 2:50,1.

FIȘIER...

CONGRESUL COMISIEI DE CONSTRUCȚII SPORTIVE

● La Mexico a avut loc un congres al comisiei de construcții sportive de pe lîngă Uniunea internațională a arhitecților. Au fost prezenți, între alții, proiectanți ai unor construcții olimpice, (prof. Rinnan — Norvegia, prof. Murata și Ortensi — Italia). Spre sfîrșitul anului, în cadrul unui simpozion la Inzell, se va discuta despre problema construcțiilor patinoarelor artificiale iar anul viitor, la Köln, în cadrul unei alte reuniuni, tema în dezbatere va fi cea a problemelor legate de construcția complexelor sportive și a bazinelor de înot.

CORESPONDENȚA

JO

În sfîrșit, poștașul satului olimpic a început să viziteze mai des sediul delegației noastre și să-și deșerte tolba sa cu mai multă generozitate decît pînă nu de mult. Să fie în asta și un merit al îndemnurilor noastre? Nu știu, dar m-ar bucura dacă lucrurile ar sta astfel. Cred însă că în cea mai mare măsură explicația o constituie excelentele rezultate ale unora dintre sportivii români care au declanșat acasă, probabil, valuri de satisfacție și entuziasm ale căror consecințe sînt și corespondențele primite.

Cele mai numeroase sînt oficiale, ca să le găsim un nume, trimise de asociații sportive, de consiliile județene sau municipale ale C.N.E.F.S., de la marile cluburi. Dar, nu despre acestea mă voi ocupa azi, pentru că ele rămîn totuși manifestări, dacă vreți reflexe ale unor bune maniere ce există nu numai de la om la om, ci și de la instituție la instituție... În categoria aceasta nu pot intra însă cele două telegrame sosite a doua zi aici, dis de dimineață, pe adresa Vioricăi Viscopoleanu și pe cea a lui Ion Söter, în care cei doi erau felicitați pentru medalie și record și care erau semnate de marea absentă a acestor Jocuri, Iolanda Balaș. Ioli știe ce înseamnă emoția și succesul olimpic. Ioli știe să se bucure pentru faptul că extraordinarele ei performanțe nu mai sînt acum solitare în decorul atletismului feminin din țara noastră. Ioli are puterea de caracter să se bucure pentru că azi, nu mai este singura recordmană mondială din România și că excepția de pînă acum este confirmată în mod repetat și de alte sportive. De aceea, loli a fost și va rămîne o mare sportivă. Aceasta în privința telegramelor care, în ciuda laconismului lor, ies din obișnuit. Dar ce spuneți despre o scrisoare în care expeditorul ei se scuză pentru marea îndrăzneală pe care și-a luat-o de a-și exprima sentimentele față de cei care ne reprezintă culorile patriei la Mexico? Desigur un suflet delicat care nu uită în scrisoarea sa să-i felicite pe cei ce-și sărbătoresc aniversarea unui număr de ani aici la Mexic. Din Cluj, un alt corespondent al lotului român scrie cu multă căldură despre felul în care tineretul țării urmărește evoluția olimpicilor noștri. El însuși a avut ocazia, după cum mărturisește ca discret să se bucure cu un an în urmă de privilegiul de a fi văzut-o, în Parcul Babeș, antrenîndu-se, pe Ileana Silai. În finalul emoționantei sale scrisori autorul încearcă și o versificare pe care, iată o reproduc: „Sub cerul olimpic românii durară / Un lanț de victorii de-apururi tezaur / Și-adus-au din Mexic la-ntoarcerea-n țară / Buchete de bronz, de-argint și de aur!

Două fete din București așternu rînduri emoționante și de loc melodramatice cum poate s-ar aștepta unii, adresîndu-se alor noștri, deși nu-i cunosc și încercînd să-i îmbărbăteze chiar și în ciuda faptului că poștașul nu le aduce scrisori, ceea ce le-a decis pe ele să repare nedreptatea. Și-i scriu astfel, și lui Caraiosifoglu, ca și cum l-ar cunoaște de mult, dar și altora la fel, bucurîndu-se că au suportat aclimatizarea în bune condiții și urîndu-le succes în întreceri. Alți clujeni, o familie întreagă, cu tată, mamă și copii, scriu cu teamă mărturisită ca nu cumva rîndurile lor să ne parvină prea tîrziu, și ne încălzesc cu nostalgia locurilor natale descriindu-ne cu real talent (care dintre cei 5 semnatari o fi fost autorul?) despre frumusețea toamnei ce s-a așternut pe la noi.

Din Slobozia, de la școlarii clasei a XI-a B a liceului local, ne-au parvenit fierbinți încurajări, adresate prin pana unuia însărcinat de ceilalți elevi s-o facă. De la un fost înotător brașovean a venit o scrisoare plină de temperament, așa cum a fost și autorul ei. Ca sportiv multilateral, el se adresează, în special, Ancăi Andrei și lui Costa, dar și celorlalți pe care-i admiră tocmai fiindcă au lăsat departe performantele celor mai vechi, acum prăfuite de vreme. Aceste scrisori se citesc aici pe nerăsuflate și apoi sînt afișate pe un panou special. Ieri, de la Liceul special nr. 1, al Ministerului Muncii, ne-a parvenit o scrisoare impresionantă pentru că ea este scrisă în numele celor 350 de elevi cu deficiențe locomotorii care, în ciuda dramei lor personale, sînt alături de marii campioni ai țării noastre și acum ai Olimpiadelor, urmărindu-le cu dragoste evoluțiile. Nu am dat special nume după fiecare dintre scrisorile citate, dar sîntem siguri că cei ce le-au scris nici nu ar fi dorit asa ceva, ci numai să știe dacă rîndurile lor au parvenit celor cărora li se adresau și dacă i-au bucurat. De aceea am dedicat coltul editorialului de azi corespondenților aceștia entuziaști ca ei să știe că inițiativa iuată și-a găsit ecoul dorit și să le mulțumim în numele celor care au beneficiat de ea.

Emanuel VALERIU

Ciudad de Mexico, 22 octombrie

A XVIII-a Olimpiadă de șah

Rundele decisive ale preliminariilor

LUGANO, 22 (prin telex).— Runda a 4-a a preliminariilor olimpice a adus echipei României o victorie cu 4—0 în fața Libanului. Ciocîltea, Ghițescu și Ungureanu au cîștigat înaintea epuizării rundei, iar Drimer după întrerupere. Tot în cadrul grupei a V-a, o surpriză: Elveția a întrecut pe Brazilia cu 3—1! Aceasta complică și mai mult lupta pentru primele două locuri în clasament, care asigură calificarea în finală. În celelalte două întîlniri: R.F.G. — Hong Kong 4—0, Porto Rico — Norvegia 2—2. Clasamentul grupei înaintea rundei a 5-a este următorul: România și R.F.G. 12 p, Elveția 10½ p, Brazilia 10 p, Porto Rico 8 p, Norvegia 7½ p, Hong Kong 2½ p, Liban 1½ p.

În celelalte grupe preliminare, conduc după patru runde următoarele echipe: **gr. I:** Anglia 15, U.R.S.S. 14½; **gr. II:** Danemarca 10½ p, S.U.A. 9 p (un joc mai puțin); **gr. III:** Iugoslavia 14 p, Spania 12 p; **gr. IV:** Canada 13 p, Ungaria 12½ p; **gr. VI:** Argentina 13 p, R.D.G. 11½ p; **gr. VII:** Bulgaria 13½ p, Cehoslovacia 12½ p.

★

Aseară, în runda a 5-a a preliminariilor Olimpiadei de șah, echipa României conduce în fața Braziliei cu 1½—½ (2).

Echipa română totalizează acum 13½ (2) puncte. Alte rezultate: R.F.G. — Norvegia 1—0 (3), Elveția — Porto Rico 1—1 (2), Liban — Hong Kong 0—2 (2).

Hotărîri ale Congresului F.I.D.E.

LUGANO, 22. — Au continuat lucrările celui de-al 39-lea Congres al Federației internaționale de șah (F.I.D.E.). Comisia de clasificări a aprobat un număr de noi mari maeștri internaționali și maeștri internaționali. În rîndul acestora din urmă figurează și șahistul român **Corvin Radovici.** Arbitrul român **dr. V. Malcoci** a primit calificarea de arbitru internațional. A fost admis un număr de 4 jucătoare romînce în viitoarele turnee zonale din cadrul campionatului mondial feminin.

Trimisul nostru special, CRISTIAN MANTU, relatează de la Metz:

Jucătorii români susțin azi un meci amical cu F.C. Metz

METZ, 22 (prin telefon). Cursa RO-29 cu care am zburat luni spre Paris a aterizat pe marele aeroport Le Bourget în jurul orei 19,30, după o scurtă escală la Zürich.

Despre aceste prime ore petrecute în compania jucătorilor noștri am prea puține impresii de relatat, căci mulți dintre ei s-au lăsat pradă somnului în timpul călătoriei, oboseala etapei de duminică influențîndu-le vizibil dispoziția.

Programul parizian (dacă-l putem numi așa!) a fost foarte fugar. Găzduiți la hotelul „Univers de Portugal" (ce coincidență!), în apropiere de „Place de la Victoire", jucătorii noștri au făcut după-amiază o scurtă plimbare pînă la statuia lui Ludovic al XIV-lea, după care fiecare s-a retras în camera sa.

A doua zi dimineața, băieții au devenit mai vorbăreți. Se odihniseră bine și la ora 8,30 (ora locală) ne aflam cu toții în gara de Est, instalați comod în rapidul 121, care ne-a transportat pînă la Metz. Vremea, deși ceva mai caldă decît la noi, e mohorîtă, toamna umedă și cețoasă punîndu-și amprenta peste Parisul pe care l-am părăsit fără vreun sentiment deosebit de regret.

Buletinul doctorului Dumitru Tomescu n-a înregistrat pînă la Metz decît un simplu început de guturai la Dobrin. În rest, toți sînt „sănătoși tun"! M-am convins de aceasta la antrenamentul de marți după-amiază, găzduit de stadionul Saint Symforien, cînd toți fotbaliștii români au demonstrat o mare poftă de joc. Aici, la Metz, mîine seară (n. r., astăzi), echipa noastră susține o partidă amicală în compania formației locale F. C. Metz, care ocupă în prezent poziția a patra în clasamentul primei divizii, folosindu-se de serviciile cîtorva jucători de renume ca internaționalii Ste-

(Continuare în pag. a 3-a)

„Turul Greciei" – un succes al ciclismului românesc

Cele mai bune echipe de ciclism din țara noastră — reprezentativele cluburilor sportive bucureștene **DINAMO** și **STEAUA** — au participat recent la competiția internațională de lung kilometraj **„PREMIUL ANTICHITĂȚII"**, denumire sub care este organizat **„TURUL GRECIEI"**. Agențiile de presă au publicat rezultate incomplete și, de aceea, la revenirea delegației în țară am apelat la membrii ei pentru a afla amănunte. Iată cum arată clasamentele finale :

ECHIPE : 1. DINAMO BUCUREȘTI 77 h 08:59 ; **2. Danemarca** la 11:01 ; **3. Bratislava** la 20:09 ; **4. Belgia** la 24:18 ; **5. Brno** la 29:33 ; **6. Elveția** la 37:29 ; **7. Austria** la 39:02 ; **8. Ljubljana** la 53:30 ; **9. Olanda** la 54:53 ; **10. STEAUA BUCUREȘTI** la 1 h 12:00 ; **11. Franța** la 1 h 16:49 ; **12. Luxemburg** la 1 h 27:58 ; **13. Canada** la 2 h 11:59 ; **14. Bari** la 3 h 11:23 ; **15. Roma** la 3 h 29:18 ; **16. R. F. a Germaniei** la 4 h 16:40 ; **17. Belgrad** la 4 h 42:24 ; **18. Malta** la 7 h 55:34 ; **19. Libia** la 8 h 27:10.

INDIVIDUAL : 1. NIELSEN (DANEMARCA) 25 h 38:43 ; 2. van Tyghem (Belgia) la 32 s ; 3. Soucek (Brno) la 1:32 ; **4. NICOLAE CIUMETI** la 3:21 ; **5. WALTER ZIEGLER** la 3:53 ; 6. Spahn (Elveția) la 4:03 ; 7. Dolezel (Brno) la 4:04 ; 8. Svoboda (Bratislava) la 4:42 ; 9. Godersen (Danemarca) la 4:49 ; **10. CONSTANTIN GRIGORE** la 5:36 ; ...27. Șt. Cernea ; 29. C. Ciocan ; 31. V. Selejan ; 35. Alex. Sofronie ; 38. N. David ; 60. A. Suciu ; 64. D. Nemțeanu. **Au luat startul 26 de echipe din 18 țări (130 de concurenți). La încheierea celor 7 etape (1 016 km), în clasamentul general pe echipe figurează 19 formații, iar în cel individual 89 de alergători.**

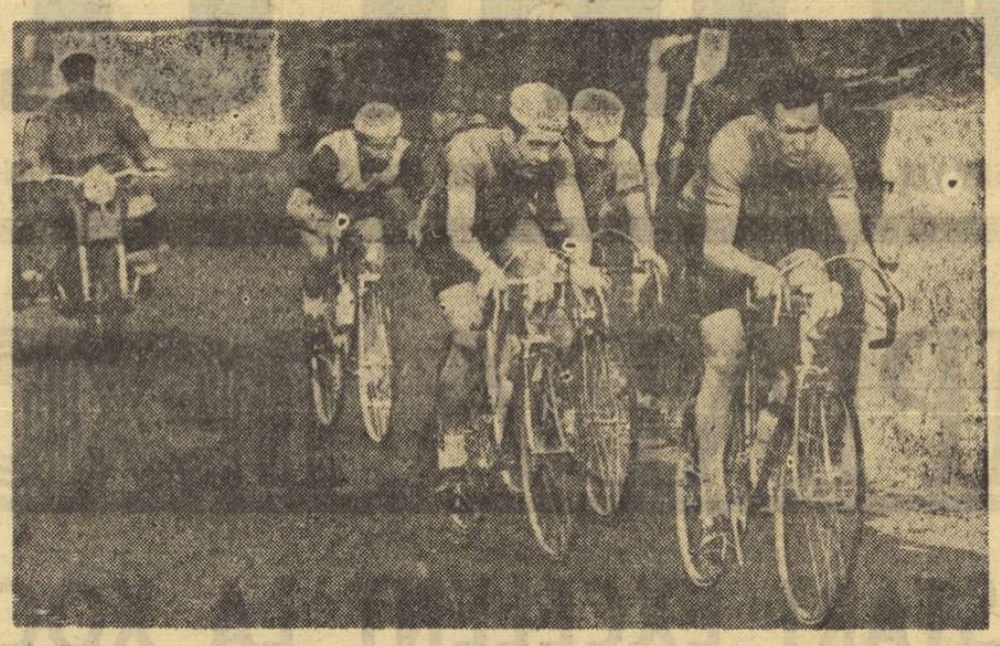

C. Grigore — echipier de bază al formației Dinamo București, învingătoare în „Turul Greciei" — conducînd grupul într-o evadare

Foto : AUREL NEAGU

Așadar, un prestigios succes al clubului sportiv **DINAMO** (antrenor prof. **NICOLAE VOICU**) și, implicit, al ciclismului românesc. Obținut la încheierea sezonului competițional 1968, el creează premise favorabile pentru pregătirile ce vor începe în curînd în vederea participării la bogatul program al anului 1969. **Cum a fost obținut acest succes ?** — iată întrebarea de la care am plecat în discuția cu prof. **NICOLAE OȚELEANU**, antrenor federal, conducătorul celor două echipe de rutieri participante la „Turul Greciei".

— Fără îndoială că performanța obținută se datorește bunei pregătiri a elevilor antrenorului N. Voicu care este, în același timp, și antrenorul principal al lotului național. În disputa cu valoroșii adversari din cele 18 națiuni prezente la start, din rîndurile cărora îi remarc pe belgianul van Tyghem, *pe elvețianul* Spahn, *pe francezii* Lapébie *și* Botherel, *pe danezii* Nielsen *și* Jorgensen, *pe cehoslovacii* Dolezel *și* Konecny, *pe iugoslavii* Boltezar *și* Dukovici — *cicliști cu excelente performanțe în palmares, alergătorii români s-au comportat remarcabil. De altfel, sistemul de alcătuire a clasamentului pe echipe îi obliga la o comportare individuală continuă la nivelul locului ocupat în clasamentul general. Organizatorii au decis ca în clasamentul pe echipe să conteze timpii primilor trei concurenți ai fiecărei formații, din clasamentul general individual al zilei. Era exclusă deci, posibilitatea de a odihni zilnic cîte doi alergători. Toți, absolut toți, trebuiau să muncească în fiecare etapă pentru a-și menține sau îmbunătăți clasamentul individual. Dintre sportivii români,* Ciumeți, Ziegler *și* Grigore *au fost cei care au contribuit în mod deosebit la realizarea unei curse remarcabile și tot ei au adus, în final, victoria echipei Dinamo București.*

— Despre ceilalți ce ne puteți spune ?

— Din punct de vedere tehnic toți au fost la nivelul exigențelor. Doar în materie de disciplină au existat deosebiri. Ciumeți — permanent nemulțumit, uneori insolent, ne-a creat dificultăți. Nici C. Ciocan nu a avut o comportare mulțumitoare.

— Sînt convins că veți supune aceste abateri judecății biroului federal și că se vor lua măsuri pentru îndreptarea lucrurilor.

Aș vrea să ne vorbiți acum ceva despre traseu.

— „Turul Greciei" are un traseu foarte frumos ca peisaj, dar deosebit de greu pentru rutieri. Majoritatea etapelor au fost pe șosele de munte, cu lungi și dificile urcușuri. Mi-a făcut plăcere faptul că în compania unor redutabile forțe ale ciclismului amator, alergătorii noștri au reușit să ruleze într-un tempo foarte bun pe porțiunile de cățărare. Bine organizat, „Turul Greciei" se înscrie printre competițiile de amploare din activitatea internațională.

Sperăm să fie de bun augur pentru viitor remarcabilul succes al rutierilor noștri în „Turul Greciei".

Hristache NAUM

DINAMO BUCUREȘTI — CAMPIOANĂ A ȚĂRII

POLITEHNICA CLUJ — DINAMO BUCUREȘTI 1—5 (0—1, 0—0, 0—3, 1—1). Dinamoviștii au realizat cea de-a 17-a victorie consecutivă și se pot considera campioni ai țării. Cele 5 goluri ale victoriei au fost realizate de Popa 2, Novac, Mărculescu și Blajec. Pentru gazde a marcat Pop. **(M. Radu — coresp.).**

VAGONUL ARAD—I.E.F.S. 1—3 (0—1, 1—0, 0—1, 0—1). Surprinzătoare victorie a oaspeților care s-au mobilizat mai mult în fazele de atac. Realizatori : Lazăr 3 pentru bucureșteni și Leszay pentru arădeni. **(Gh. Nicolăiță — coresp.).**

INDUSTRIA LÎNEI TIMIȘOARA — STEAUA 2—12 (0—3, 0—5, 1—1, 1—3). Victorie scontată a formației bucureștene și... retrogradare certă a „7"-lui timișorean. Cel mai bun jucător al echipei învingătoare : Dan Frîncu, care a marcat 6 goluri. **(C. Crețu — coresp.)**

RAPID BUCUREȘTI — VOINȚA CLUJ 5—3 (2—1, 0—0, 2—2, 1—0). Partidă viu disputată în care rapidiștii au obținut o victorie meritată. Au înscris : Rusu 4, Medianu pentru învingători, S. Szilagy, Fülop, A. Szilagy pentru învinși.

PROGRESUL BUCUREȘTI — CRIȘUL ORADEA 4—3 (2—1, 1—0, 1—1, 0—1). Luptă aprigă pentru cele două puncte. Progresul a condus la un moment dat cu 4—1 în repriza a 3-a reușind să păstreze în final un avantaj minim cu care a evitat complet lanterna roșie. Realizatori : Goian 4 pentru bucureșteni, Hegyesi 2, Bartovici pentru orădeni. **(C. Sterian — coresp.).**

După prima etapă a campionatului divizionar

SĂ NU NE FURĂM CĂCIULA...

Etapa inaugurală a campionatului republican de categoria A la popice s-a caracterizat, în general, prin întîlniri viu disputate, unele încheiate cu surprize, iar altele cu rezultate valoroase. Două situații au... tras însă un semnal de alarmă pentru buna desfășurare a viitoarelor întreceri. Primul s-a produs în momentul în care arbitrul timișorean *Al. Damian* nu a admis începerea partidei feminine dintre U.T. Arad și Petrolul Ploiești, pe motiv că gazdele nu au prezentat popice regulamentare (cu benzi de material plastic), dînd meci cîștigat cu 3—1 pentru oaspete. Și cînd te gîndești că fiecărei echipe participante la divizia de popice i s-a trimis cu șase săptămîni înainte de start regulamentul cu condițiile de concurs și că popicele regulamentare se găsesc pe piață din belșug... Cum să apreciem felul în care au privit conducătorii secției arădene noul campionat ? Nepăsarea acestora a primit o replică neașteptată în întîlnirea amicală, care a urmat după decizia arbitrului, arădencele învingînd pe campioanele țării cu 2 351—2 350 p d.

În al doilea rînd, au surprins rezultatele obținute, pe arena proprie, de echipele Voința din Tg. Mureș, care sînt, fără a exagera cîtuși de puțin, de-a dreptul... fantastice. Margareta Szemany cu 531 p d (a avut un „izolat" de 102 p d), formația feminină cu 2 762 p d și cea masculină cu 5 611 p d, întrec recordurile naționale și mondiale la probele respective. Cu două excepții, sportivii echipelor menționate, unii dintre ei aflați de abia în pragul consacrării, au depășit granițele celor 400 p d (f) și 900 p d (m), de asemenea, performanțe de valoare mondială. În schimb, adversarii lor, printre care și membri ai echipelor noastre reprezentative, s-au chinuit pur și simplu să găsească particularitățile arenei. Iată, de altfel, ce ne-a declarat antrenorul fostei campioane a țării, Rapid București, Iancu Burduloiu : *„Fetele mele s-au acomodat foarte greu cu pistele de joc, întrucît fiecare avea cîte un.... canal greu de depistat, cu care eram, fireste, obișnuite numai gazdele. Și eu dacă mă antrenez numai o săptămînă pe arena din Tg. Mureș dobor toate recordurile mondiale existente la ora actuală".

Într-adevăr, specialiștii federației, cu care am analizat rezultatele înregistrate la Tg. Mureș au fost de părere în unanimitate că acestea nu pot fi realizate chiar și pe cele mai bune piste din țară și de peste hotare. Prin urmare, forul de resort trebuie să verifice din nou calitatea arenei din Tg. Mureș, pentru a nu ne fura singuri căciula...

Tr. IOANIȚESCU

S-a deschis patinoarul „23 August"

Conform angajamentelor administrației stadionului nostru de iarnă, patinoarul „23 August" din Capitală, căruia i s-au făcut serioase amenajări, și-a deschis porțile. Hocheiștii și patinatorii bucureșteni au și făcut primele antrenamente, iar publicul va avea acces după următorul program : simbăta între orele 17—19, duminica între orele 10—13 și 16—18.

Menționăm că rețelei electrice pentru nocturnă i s-a dublat puterea de iluminare, iar uzina funcționează cu toate compresoarele, producînd o grosime de gheață de 3 cm, care este întreținută cu mașina specială „Rolba"

NU NUMAI SPORTIVUL ÎL CONDUCE PE CAL

În programul reuniunii de ieri a finalei campionatului republican de călărie au figurat dispute la patru categorii, dintre care trei în curse de obstacole, pe cît de spectaculoase, pe atît de dificile, și una de dresaj. Parcurgerea traseului, de exemplu, la categoria semigrea, pe care au fost plantate 13 obstacole între 1,20—1,40 m, însumînd 16 garnituri cu combinații duble și triple, cere multă măiestrie, un deplin echilibru între mișcările concurentului și calului, o îmbinare a simțurilor lor. De pildă, ieri după-amiază s-a întîmplat ca între obstacole apropiate unii sportivi să se dezechilibreze și calul să sară al doilea obstacol din proprie inițiativă. Cîțiva juniori au anticipat prea devreme bătaia calului, acesta însă a răspuns la distanța normală pentru reușita săriturii. Alți concurenți au rămas — în momentul saltului — pe spate, iar calul a făcut eforturi vizibile pentru a evita doborîrea barelor cu picioarele dinapoi. Așadar, în timpul unei curse de obstacole sînt momente cînd sportivul și calul se completează pentru a evita penalizările.

Iată acum clasamentele : **proba de dresaj juniori** — 1. **S. BĂDULESCU** (Petrolul Ploiești), cu Cavaler, 333 p **(campion pe anul 1968)**, 2. Dana Chirnoagă (C.C. București), cu Camerist, 317 p, 3. Irina Ciocmată (Steaua), cu Lux, 314 p ; **proba de obstacole nr. 1 juniori 16 ani:** 1. N. Filip (C.S.M. Sibiu), cu Sorinel, 0 p, 49,8 sec, 2. Camelia Kerdeș (Steaua), cu Germinal, 0 p, 50 sec, 3. N. Vlad (Dinamo), cu Himalaia, 0 p, 52,6 sec ; **proba de obstacole nr. 1 juniori 18 ani:** 1. M. Simion (Dinamo), cu Baiadera, 4 p, 1:06,8 ; 2. P. Job (A.S.A. Cluj), cu Oglinda, 4 p, 1:09,9 ; 3. Gabriela Ionescu (C.C. Buc.), cu Ghidran, 4 p, 1:13,9 ; **proba de obstacole nr. 1 categorie semigrea :** 1. A. Stoica (Petrolul Ploiești), cu Blond, 0 p, 1:10 ; 2. A. Kadar (Petrolul Ploiești), cu Pikup, 8 p, 1:13 ; 3. V. Bărbuceanu (Steaua), cu Altai, 8 p, 1:21,8. Întrecerile continuă azi de la ora 10, și de la ora 15.

Tr. ANDRONACHE

Petrolistul Andrei Kadar (cu calul Pik-up) surprins pe parcursul probei de obstacole de categorie semigrea

Foto : V. BAGEAC

TURNEU REUȘIT AL BOXERILOR DE LA FARUL

După cum se știe, echipa de box Farul Constanța a întreprins de curînd un turneu în R. F. a Germaniei și Austria. Turneul a constituit o reușită, pugiliștii constănțeni cîștigînd toate partidele : 14—6 cu selecționata landului Bavaria ; 14—6 cu B. C. Bavaria Rosenheim ; 14—6 cu Sel. Schleswig-Holstein ; 14—6 cu Frisia Huzum ; 15—5 cu A. S. K. Eintracht Wels ; 18—2 cu S. V. Löben și 11—9 cu combinata Salzburg-Rosenheim.

Antrenorul Adrian Teodorescu ne declara la sosire că echipa *„a lăsat o impresie excelentă, impunîndu-se în mod deosebit juniorul Marin Dumitrașcu, prin boxul său eficace. Dumitrașcu a cîștigat toate meciurile susținute (7), prin k.o. sau abandon. Cred că pugilistul nostru, cu ambiția și talentul ce-l caracterizează, va putea să candideze, anul viitor, în echipa României pentru campionatele europene de la București".*

Să nu-i uităm, însă, nici pe ceilalți componenți ai formației Farul și, îndeosebi, pe Traian Cerchia, Petru Manole, Gabriel Pometcu, care nu au suferit nici o înfrîngere. Ziarele vest-germane s-au ocupat pe larg de evoluția echipei constănțene, elogiind valoarea sportivilor români. Ca urmare a comportării excelente pe care au avut-o în cele două țări, pugiliștii constănțeni au fost invitați să susțină noi întîlniri, în 1969, în orașele Wels (Austria) și Rosenheim (R.F.G.)

Finala șahistelor

Regrupare în fruntea clasamentului

ORADEA, 22 (prin telefon). — Cîștigînd, în runda a 5-a, partida cu Veturia Simu, fosta fruntașă a clasamentului Elisabeta Polihroniade a revenit pe primul loc, pe care-l împarte acum cu Margareta Teodorescu. Aceasta a lăsat o jumătate de punct în întîlnirea cu tînăra Suzana Makai. Cu negrele, Alexandra Nicolau a cîștigat la Maria Pogorevici, iar Elena Răducanu a remizat cu Hilda Petri. Rodica Reicher a cîștigat la clujeanca Margareta Juncu, înregistrînd a doua sa victorie în concurs.

Toate celelalte partide din runda a 5-a s-au întrerupt. Margareta Perevoznic păstrează un pion în plus în fața Eleonorei Jianu și șanse de cîștig. De asemenea, avantaj are Gertrude Baumstarck în întrerupta cu Aurelia Solomonovici.

Înaintea celei de-a 6-a runde, în fruntea clasamentului figurează maestrele internaționale **Elisabeta Polihroniade** și **Margareta Teodorescu** cu cîte 4 puncte fiecare. Urmează, în ordine : **Alexandra Nicolau** și **Rodica Reicher** 3 1/2 p, **Maria Desmireanu** 3 (1) p, **Elena Răducanu** 2 1/2 p, **Gertrude Baumstarck** 2 (2) p, **Suzana Makai** 2 (1) p, **Margareta Perevoznic** 1 1/2 (2) p, **Maria Pogorevici, Emilia Chiș** și **Eleonora Jianu** 1 1/2 (1) p, **Veturia Simu** 1 1/2 p, **Aurelia Solomonovici** 1 (1) p, **Margareta Juncu** și **Hilda Petri** 1 p.

Partidele întrerupte vor fi reluate în cursul dimineții de miercuri.

Cei mai mici oinari în întrecere

Concursurile de oină continuă. Astfel, în orașul Mangalia, gazdă ospitalieră în ultimii ani a unor mari competiții de oină, se va desfășura, între 25 și 27 octombrie, finala campionatului școlilor generale. Își vor disputa întîietatea 15 echipe, campioane de județe, în jocuri preliminare, în urma cărora primele 7 clasate vor participa la un turneu, numai tur. Celelalte formații vor lupta pentru locurile 8—15.

Note critice

Consecvență...

Din păcate, sălile de sport ce găzduiesc meciuri de volei se transformă, uneori, în lăcașuri ale unor manifestări turbulente care alterează puritatea spiritului sportiv și, cîteodată, chiar justețea rezultatului final. Și, s-o recunoaștem, acest lucru se petrece și în cazul altor jocuri sportive. Dar, ambianța diferită în care se dispută partidele de volei (îndeosebi poziția arbitrilor și jucătorilor față de publicul spectator) poate avea o influență mai accentuată asupra desfășurării jocului. De aceea, problema organizării în bune condițiuni a competițiilor voleibalistice impune un plus de prevedere din partea gazdelor și maximum de exigență din partea federației de specialitate în tratarea cazurilor de încălcare a disciplinei. Forul de specialitate este chemat să ia măsurile cele mai eficiente pentru crearea unei atmosfere de justețe, onestitate și conduită sportivă atît în rîndul jucătorilor, cît și al arbitrilor, organizatorilor și spectatorilor.

Un caz recent de huliganism, care amintește de altele asemănătoare semnalate de ziarul nostru și înfierate de opinia publică, s-a petrecut la Suceava, în meciul din etapa a doua dintre divizionarele B Progresul Suceava și Semănătoarea București.

Văzînd pericolul iminent al înfrîngerii, localnicii, prin căpitanul echipei, Traian Căldare, au început să ceară socoteală arbitrului pentru deciziile împotriva Progresului, stîrnind agitația în rîndul spectatorilor, puțin cunoscători sau necunoscători ai regulilor de joc. Incitați, cîțiva huligani, în numele salvării echipei „nedreptățite" și în fața perspectivei eșecului gazdelor, s-au dedat la acte brutale, transformînd disputa sportivă într-un spectacol oripilant : unii i-au scuipat de la balcon pe jucătorii bucureșteni, alții s-au repezit la arbitrul Ștefan Stănescu și l-au tras de picioare din scaun (o scenă asemănătoare s-a întîmplat și în 1964, în acest oraș). La sfîrșitul meciului, cîștigat totuși de oaspeți, voleibaliștii suceveni — după mărturiile arbitrului, făcute într-un memoriu adresat federației — au aruncat, în drum spre vestiare, cu mingea, și, în cabină cu lămîi în conducătorul de joc, iar la ieșire acesta a fost „primit" cu cozi de mătură și pietre și acompaniat — astfel — în oraș de alaiul huliganilor, huiduit, insultat și lovit.

Cazul adus în fața comisiei de disciplină și a Biroului F.R.V., a fost judecat cu mănuși : ridicarea dreptului de organizare a jocurilor pe teren propriu pe două etape echipei Progresul Suceava (cu mențiunea că, în caz de recidivă, va fi radiată din campionat) și suspendarea, tot pe două etape, a lui Căldare !! La ultima măsură, Biroul federal a revenit a doua zi, aplicînd legea Beranger pentru autorul moral al declanșării incidentelor, după ce în ședință se tunase și se fulgerase împotriva turbulenților suceveni și se considerase de către o treime din membrii biroului că pedeapsa e blîndă, în special în ce privește dreptul de organizare în sala din Suceava. Și asta — probabil — pentru ca federația să nu se... abată cumva de la consecvența sa pe linia concesiilor, a clemenței, a lipsei de exigență ! De notat că, în ce-l privește pe Căldare (nu-i contestăm meritele de animator al voleiului sucevean), în registrul cu măsuri punitive al comisiei de disciplină a F.R.V. figurează, în anul 1964, cu o pedeapsă de 6 luni suspendare, asupra căreia s-a revenit, probabil, invocîndu-se tot legea Beranger. De ce atîta clemență ? De ce sancțiunea dată, care nu lezează prea mult pe organizatori (aceștia nu și-au făcut datoria prevăzută de regulament de a apăra integritatea corporală a arbitrului, ci l-au abandonat furiei huliganilor) și de loc pe Căldare, nu este pe măsura faptelor ?

Ni s-a răspuns că ar fi mai educativă. Să fim serioși !

Aurelian BREBEANU

AZI ȘI MÎINE, ETAPĂ ÎN DIVIZIA A MASCULIN

La sfîrșitul săptămînii start în divizia A la fete și divizia B la băieți

● **A VI-a etapă a diviziei A la baschet masculin se desfășoară astăzi și mîine, în patru orașe ale țării. Sînt programate meciurile Rapid București — Dinamo București, I.C.H.F. — Politehnica Iași, Politehnica București — Universitatea Cluj, Farul Constanța — Steaua, Universitatea Timișoara — Politehnica Galați, Politehnica Brașov — I.E.F.S. Derbiul etapei : Universitatea Timișoara — Politehnica Galați, dar și Rapid — Dinamo și Politehnica București — Universitatea Cluj sînt partide interesante.**

● **Cu excepția unui joc, cel de la Constanța, meciurile se vor desfășura astăzi. În Capitală, întrecerile vor avea loc azi, după următorul program:** *sala Floreasca, de la ora 17 :* I.C.H.F. — Politehnica Iași, Politehnica — Universitatea Cluj, Rapid — Dinamo.

● **Simbătă și duminică sînt programate întîlnirile primei etape a diviziei A la fete și diviziei B la băieți. Vor avea loc partidele : Rapid — A. S. Armata Cluj, Viitorul Dorohoi — Crișul Oradea (la Botoșani), Universitatea Cluj — Constructorul București, Voința Brașov — Progresul București la fete (meciul I.E.F.S. — Politehnica București a fost amînat din cauza turneului campioanelor în Franța); Constructorul Hunedoara — Universitatea Craiova, Medicina Timișoara — Comerțul Tg. Mureș, Crișul Oradea — Politehnica Cluj, Școala sportivă Mediaș — Constructorul Arad, Știința Petroșeni — Olimpia Satu Mare (seria I), I.E.F.S. II București — Universitatea Iași, Universitatea București — Voința București, A. S. Armata Bacău — Steagul roșu Brașov, Constructorul Iași — Progresul București și Petrolul Ploiești — Școala sportivă Constanța (seria a II-a) la băieți.**

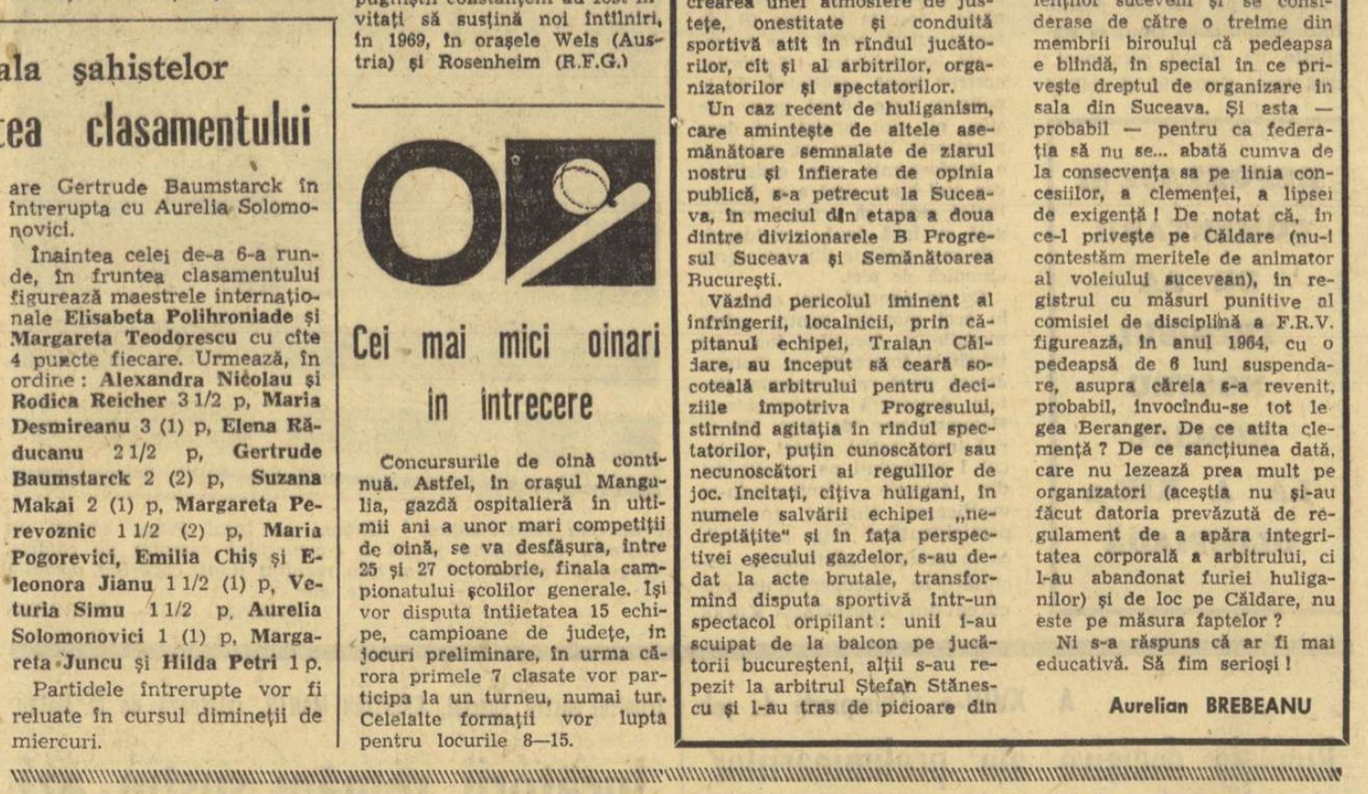

fotbal

AZI, PE STADIONUL „REPUBLICII", UN MECI DE ATRACȚIE:

PROGRESUL - F. C. BONSUCCESO (Brazilia)

Pe aeroportul Băneasa, la sosirea echipei braziliene de fotbal Bonsucceso
Foto: T. ROIBU

Cunoscuta formație braziliană de fotbal Bonsucceso Rio de Janeiro, clasată pe locul 4 în ultima ediție a campionatului statului Rio (creditată cu cîteva rezultate valoroase: a învins pe Flamengo cu 2-0, pe America cu 1-0, a terminat la egalitate, 1-1, cu Vasco da Gama etc.) își începe azi turneul pe care-l întreprinde în țara noastră, întîlnind, de la ora 16,15, pe stadionul Republicii pe Progresul București. Bonsucceso este binecunoscută publicului bucureștean din anii 1963 și 1965 cînd a jucat, tot pe stadionul Republicii, în compania Rapidului. Fotbaliștii brazilieni au sosit ieri după amiază pe aeroportul Băneasa, venind din Mali, unde au jucat cu echipa națională a țării gazdă, pe care au învins-o cu 3—0. Pentru meciul de azi antrenorul De Sosa s-a oprit asupra următorului „11": **Ubira Jara** (1) — **Luis Carlos** (4), **Paulo Lumba** (2), **Jurandeir** (6), **Aubericu** (3), **Paulo Cezar** (5), **Fifi** (8), **Valdir** (7), **Gibira** (9), **Gonçalves** (10), **Moraes** (11). (În paranteză numerele de pe tricouri).

Cît privește echipa bucureșteană, antrenorul Cornel Drăgușin ne-a anunțat o singură modificare față de formația de duminică. În locul lui Tarălungă, (plecat cu echipa națională), pe extrema stîngă va juca Matei, iar alături de Oaidă, în centrul liniei de atac, tînărul **Alecu**. De asemenea, antrenorii, Progresului intenționează să-l folosească, la mijlocul terenului, pe Beldeanu, component al echipei naționale de juniori. „Alb-albaștrii" vor intra, probabil, pe teren în următoarea alcătuire: **Manta (Matache)—V. Popescu, Măndoiu, Grama, Ad. Constantinescu, Neacșu (Beldeanu), Șoangher, R. Ionescu, Alecu, Oaidă, Matei.**

În deschidere, de la orele 14,30, se vor întîlni două echipe ale clubului Progresul: cea de juniori cu cea de tineret rezerve.

Jucătorii români susțin azi un meci amical cu F.C. Metz

(Urmare din pag. 1)

paniak, Hausser și Leosinadek.

Antrenorii noștri, Angelo Niculescu și Emerich Vogl, intenționează să ruleze — pe cît posibil — cît mai mulți din cei 18 fotbaliști care au făcut deplasarea. În mod deosebit — după cum ne-a declarat Angelo Niculescu — se va „lucra" la linia de fund, unde vor fi încercați Pojoni, ca fundaș central, și Deleanu, ca fundaș dreapta, pentru cazul că la Lisabona Sătmăreanu nu va putea să se acomodeze cu Simoes. După toate probabilitățile, „amicalul" cu F. C. Metz îl vor începe următorii jucători: **Coman — Sătmăreanu, Dinu, Dumitru Nicolae, Mocanu, Ghergheli, Petescu, Pircălab, Dobrin, Dembrovschi, Lucescu.**

Partida amicală de la Metz se va desfășura în nocturnă și se va încheia aproape de miezul nopții (după ora Bucureștiului).

Clasament — tineret rezerve

1. „U" Craiova	11	8	1	2	22— 9	17
2. Dinamo Buc.	10	7	1	2	20— 7	15
3. A.S.A. Tg. M.	11	7	1	3	19—14	15
4. Crișul	11	6	2	3	15—10	14
5. Steaua	11	6	1	4	38—15	13
6. Farul	11	6	1	4	18— 8	13
7. Petrolul	11	5	3	3	16—12	13
8. F.C. Argeș	10	5	3	2	8— 6	13
9. Rapid	11	5	2	4	13—13	12
10. Din. Bacău	11	4	3	4	22—13	11
11. U.T.A.	11	4	2	5	14—14	10
12. Poli. Iași	11	4	1	6	10—22	9
13. „U" Cluj	11	2	3	6	12—23	7
14. Vagonul	11	1	3	7	11—26	5
15. Progresul	11	1	2	8	6—22	4
16. Jiul	11	1	1	9	5—35	3

ASTĂZI, PE TERENUL ELECTRONICA

Astăzi, cu începere de la orele 15, terenul Electronica găzduiește întîlnirea amicală de fotbal dintre divizionara B, Electronica Obor și Prahova Ploiești (div. C.).

PLENARA ARBITRILOR BUCUREȘTENI

Azi, în sala Dinamo din Capitală, de la ora 18, va avea loc plenara arbitrilor bucureșteni, în care se vor analiza arbitrajele din actualul campionat de fotbal (diviziile A, B, C și campionatul municipiului București).

EPILOG „ORGANIZATORIC"

Comisia de competiții a Federației române de fotbal a discutat, în ședința de aseară, între altele și lipsurile manifestate de clubul Progresul în organizarea meciului său cu U.T.A. din campionatul diviziei A. Comisia de competiții a luat măsura ca clubului Progresul să i se ridice dreptul de organizare, în București, a meciurilor din campionat pe două etape. Conform regulamentului, clubul Progresul va putea organiza partidele într-o localitate situată la o distanță de peste 60 km de București.

Loto-Pronosport

ÎN ATENȚIA CIȘTIGĂTORILOR DE LA TRAGEREA EXCEPȚIONALĂ LOTO DIN 22 OCTOMBRIE 1968

Biletele considerate cîștigătoare trebuie depuse la agențiile pînă sîmbătă 26 octombrie 1968, la ora 13 în localitățile reședință de județ și pînă vineri 25 octombrie 1968, la ora 13 în celelalte localități.

Plata premiilor de la tragerea excepțională LOTO din 22 octombrie a.c. se va face astfel:

În București, începînd de luni 4 noiembrie 1968, prin casieriile Loto-Pronosport;

În țară, începînd aproximativ de miercuri 6 noiembrie 1968, prin casieriile proprii Loto-Pronosport și prin mandate poștale.

● Tragerea Pronoexpres de astăzi va avea loc la București în sala din strada Doamnei nr. 2, cu începere de la ora 19. Tragerea va fi radiodifuzată.

TRAGEREA EXCEPȚIONALĂ LOTO DIN 22 OCTOMBRIE 1968

Extragerea I: 76 80 4 12 1 82 66 72 70 7 31 77.
Extragerea a II-a: 43 34 79 13 65 39 25 31 70 90 11 46.
Extragerea a III-a: 38 53 40 69 23 29 36 83 7 19 46 8
Extragerea a IV-a: 72 34 12 86 5 74 44 20 32 70 64 83
Extragerea a V-a: 23 26 47 2 68 42 67 16 69 51 32 29.
Extragerea a VI-a: 40 64 76 54 2 39 31 47 30 14 85 68
Extragerea a VII-a: 5 11 12 71 81 25 79 10 90 72 37 23
Extragerea a VIII-a: 84 28 21 57 40 18 73 66 59 29 27 11
Extragerea a IX-a: 89 7 24 71 33 77 79 1 29 22 81 31
Extragerea a X-a: 74 72 13 59 60 30 20 29 8 19 63 12

FOND DE PREMII: 2.507.279 lei

PREMIILE CONCURSULUI PRONOSPORT Nr. 42 DIN 20 OCTOMBRIE 1968

Categoria I (13 rezultate) 42 variante a 2.515 lei.
Categoria a II-a (12 rezultate) 1807.5 variante a 136 lei.
Categoria a III-a nu se plătește fiind sub plafonul minim.

MINI-STATISTICĂ ÎN „B"

● *În 10 etape ale campionatului diviziei B s-au înscris 420 de goluri (211 — seria I și 209 — seria a II-a). Duminică s-au marcat 35 de goluri (14 — seria I și 21 — seria a II-a).*

● *Cele mai eficace mașini: Metalul București — 21 de goluri, Chimia Suceava — 19 goluri, Politehnica Galați și Metrom Brașov — cîte 15 goluri (seria I), Olimpia Oradea — 20 de goluri, C.F.R. Arad și C.S.M. Sibiu — cîte 18 goluri, Metalul Hunedoara — 17 goluri (seria a II-a).*

● *Cele mai slabe apărări: Electronica Obor — 21 de goluri primite, Gloria Birlad — 19 goluri, Poiana Cîmpina — 16 goluri (seria I), Industria sîrmei 19 goluri, Chimia Rm. Vîlcea — 18 goluri, C.F.R. Arad — 17 goluri (seria a II-a).*

● *Duminică au fost acordate 5 lovituri de pedeapsă. Au transformat: Damian (C.F.R Arad), Resciuc (Electroputere Craiova) și Petrovici (C.F.R. Timișoara). Au ratat: Popanica (Politehnica Timișoara) și Nichiti (Medicina Cluj).*

● *Și în etapa a X-a a fost consemnată o eliminare. Iată numele celui trimis pe tușă: Alexe (Portul Constanța).*

● *În clasamentul golgeterilor, în seria I, conduce* Nicolau *(Chimia Suceava) cu 8 goluri, urmat de Trăznea (Gloria Birlad) și Georgescu (Metalul București) cu cîte 7 goluri, Bruștiuc (Oțelul Galați) și Pantelimon (Metalul București) cu cîte 6 goluri, Florescu (Steagul roșu), Furnică (Gloria Birlad), Meșter (Ceahlăul P. Neamț), Roman (Metalul București), Goran (Chimia Suceava) cu cîte 5 goluri. În seria secundă, pe primul loc se află* Schwartz *(C.S.M. Sibiu) și Cergo (Metalul Hunedoara) cu cîte 9 goluri, urmați de Manolache (Politehnica Timișoara) și P. Emil (C.F.R. Cluj) cu cîte 6 goluri, Vlad (C.F.R. Arad), David și Petrică (Olimpia Oradea), Rednic (C.S.M. Reșița), Damian (Medicina Cluj) și Mazurachis (C.F.R. Cluj) cu cîte 5 goluri.*

UN CAZ FAȚĂ DE CARE NU PUTEM RĂMÎNE SIMPLI MARTORI ÎNDURERAȚI

Acest eveniment tragic s-a petrecut nu demult la Galați. După meciul dintre Politehnica și Chimia Suceava, jucătorul Stătescu a pornit spre casă, împreună cu soția și copilul său. Undeva pe stradă, după ce s-a despărțit de cîțiva coechipieri, Stătescu s-a prăbușit pe trotuar, murind aproape imediat. Iată faptul în nuditatea lui tragică.

În ultimii ani au mai decedat cîțiva sportivi de performanță, în circumstanțe înrudite. Este regretabilă maniera cel puțin inexplicabil de pripită în care aceste cazuri au fost expediate în uitare, deși ele se adresau, fără echivoc, conștiinței fiecăruia dintre noi.

A devenit un loc comun afirmația că sportul modern este clădit pe trepiedul sportiv-antrenor-medic. Numai prin utilizarea integrată a capacității celor trei factori se pot realiza performanțele actuale. Înțelegere și respect reciproc, cultură profesională și seriozitate sînt doar numai cîteva dintre elementele care ar trebui să sudeze laturile triunghiului. O relație simbiotică în care rostul medicului capătă proporții de contrafort. El concură atît la formarea campionului, cît și la întărirea și păstrarea sănătății omului (ultimul aspect avînd, categoric, importanță superioară primului).

În paralel cu înmulțirea formelor și unităților organizatorice, cu sporirea bazei materiale și a numărului celor ce practică educația fizică și sportul în țara noastră, Ministerul Sănătății, împreună cu C.N.E.F.S., au luat o serie de măsuri pentru crearea și extinderea unei rețele medicale de specialitate, avînd o metodologie practică de control al sportivului de elită, un sistem de urmărire complexă a stării de sănătate, a dezvoltării fizice și a capacității de efort. Activitatea acestuia s-a soldat pînă acum cu o serie de rezultate notabile, dar în ultima perioadă a devenit tot mai sesizabilă o discrepanță între necesități și răspunsul cantitativ și calitativ oferit acestora.

În fața cazului Stătescu și ale altora similare nu se poate rămîne doar în postura de simpli martori îndurerați, tentați să accepte capriciile unui destin orb. Umanismul și grija față de om nu mai sînt doar valori individuale ale unora dintre noi. Socialismul le-a conferit o altă dimensiune, iar conducerea de partid și de stat își axează permanent acțiunile pe această coordonate. Tocmai în corelație cu normele vieții noastre sociale și spirituale se cuvine a descifra obiectiv toate implicațiile acestui nefericit epilog, care nu este primul și ar fi de dorit să fie ultimul. Ne-am propus să cercetăm în detaliu cazul Stătescu. Prezentînd faptele așa cum au fost descrise de cei care au jucat un rol, mai mult sau mai puțin important, în desfășurarea lor, opinia publică și mai ales specialiștii vor avea posibilitatea să înțeleagă dacă în substanța evenimentului se găsesc semnele unei mentalități minate de formalism, superficialitate, diletantism, pe scurt de lipsă de responsabilitate și de unele deficiențe existente în concepția și organizarea actuală a asistenței medicale a sportivilor.

Pentru claritate și pentru facilizarea înțelegerii vom oferi la început cîteva date la care cei intervievați se referă în repetate rînduri.

Duminică 15 septembrie, Politehnica Galați a jucat la Piatra Neamț cu Ceahlăul. Marți 17 septembrie, Stătescu s-a prezentat la cabinetul tovarășului dr. Marin Stoica, medicul echipei, afirmînd că nu se simte bine. A fost examinat clinic și trecut în registrul de consultații ca „suspect de viroză pulmonară". I s-a prescris tratament și două zile de repaus.

În aceeași zi, după-amiază, conducerea clubului Politehnica a comunicat doctorului Marin Stoica că a fost înlocuit din funcția de medic al echipei.

În repriza secundă a meciului cu Chimia Suceava (duminică 29 septembrie), Stătescu a fost faultat (lovit cu genunchiul în partea inferioară a abdomenului). A stat 2—3 minute pe tușă, apoi, reintrînd, a jucat normal pînă la sfîrșitul partidei. A plecat de la stadion și după aproximativ 90 de minute a murit.

Redăm în continuare declarațiile și opiniile unor responsabili și martori oculari.

Conf. univ. ION TUSAC (președintele clubului Politehnica): „După jocul de la Piatra Neamț, marți și miercuri Stătescu n-a făcut antrenament. A fost scutit de dr. Stoica. Răcise cînd ne-am întors de la Piatra Neamț (majoritatea drumului l-am străbătut într-un camion amenajat, în care era, totuși, frig). În duminica următoare, la meciul cu Oțelul, a jucat bine. Peste o săptămînă, în partida cu Chimia Suceava, a primit o lovitură în repriza secundă. Doctorul Piru Capatus, noul medic al echipei, l-a întrebat dacă mai poate juca. A răspuns afirmativ. S-a comportat normal pînă la sfîrșitul întîlnirii. N-aș putea preciza gravitatea loviturii primite și nici rolul ei printre cauzele deznodămîntului. Dar, aș vrea să subliniez că în divizia secundă se joacă foarte dur, prin anumite orașe fotbaliștii echipei locale brutalizîndu-și și terorizîndu-și adversarii. Conștiința unei bune părți din public, stăpînită de tirania rezultatului, îngăduie și invită la așa ceva, iar arbitrii sînt toleranți din incompetență, necinste sau teamă... Între antrenorul P. Rădulescu și dr. M. Stoica exista o puternică neînțelegere, iar jucătorii își pierduseră încrederea în medic. De multe ori, în perioadele pregătitoare, acesta pleca în concediu. Pentru noi devenise un fel de funcționar care primea 1 000 de lei pe lună. În ultimele zile, asistența medicală a echipei a fost asigurată de către doctorul Capatus. Avînd medicul nostru, nu puteam plăti la meciuri și prezența unui medic neutru. Ne interzic prevederile Ministerului Învățămîntului. De fapt, încă un medic mi se pare exagerat".

Dr. PIRU CAPATUS (medicină generală — medicul actual al echipei): „Am preluat responsabilitatea medicală a fotbaliștilor de la Politehnica de puțin timp (la 13 septembrie). N-am observat nimic anormal în starea clinică, sau în comportamentul lui Stătescu. N-am primit de la dr. Stoica, predecesorul meu, nici un fel de date medicale referitoare la starea de sănătate și la capacitatea de efort ale jucătorilor. Am auzit, abia după ce Stătescu a murit, că ar fi contractat o răceală la înapoierea de la Piatra Neamț. Soția sa mi-a relatat episodul, alături de amănuntul că primise, drept tratament, algocalmin și vitamina C. După necropsie am vorbit, din întîmplare, cu dr. Stoica. Mi-a spus: „Bănuiam că se va întîmpla ceva. Avea o viroză și intenționam să-i consult inima. Dar am fost schimbat".

În săptămîna dinaintea partidei cu Chimia Suceava, antrenamentele au fost ușoare, fiindcă ploua mult și terenul se desfundase. L-am examinat pe Stătescu cînd a fost faultat în repriza secundă. Avea o expresie dramatică, dar mi-a afirmat că nu fusese lovit prea tare. Pulsul era de 100—120 pe minut, abdomenul — suplu. Imediat, după meci, părea normal și bine dispus".

P. RĂDULESCU (antrenorul echipei): „În timpul antrenamentelor și meciurilor, Stătescu evolua normal. Nu mi-a spus niciodată că suferă de ceva. Știu că în ultima vreme îl dureau ochii. Nici medicii echipei nu mi-au adus la cunoștință vreun diagnostic sau vreo indicație de tratament. În zilele de 17 și 18 septembrie lui Stătescu i s-a recomandat, verbal, repaus. Indicația a fost respectată.

Cu tovarășul dr. Stoica nu mai puteam colabora. Nu se achita de îndatoririle lui elementare. În timpul perioadei pregătitoare din vara acestui an, a plecat în concediu, după ce ne-am întors din Polonia. Echipa a rămas, deci, fără asistență medicală, într-o perioadă dificilă și importantă. Examina foarte rar pe sportivi și atunci superficial, nu se ocupa de cei accidentați, alcătuia meniuri inacceptabile. Jucătorii nu mai aveau încredere în el. În schimb, era atras de atribuții extramedicale: alcătuirea echipei și conducerea ei de pe margine, în timpul meciurilor".

ADAM, STANCU, PAC, BRETAN, DIMA, ENACHE (jucători la Politehnica): „Ne amintim că, de la o vreme (înainte de începerea campionatului), Stătescu se plîngea că îl dor ochii. Spunea că vede din ce în ce mai prost și că ar avea nevoie de ochelari. Cînd a răcit, la înapoierea de la Piatra Neamț, a primit algocalmin și vitamina C.

Controlul nostru medical se efectua la intervale destul de mari și consta din măsurarea pulsului, tensiunii și forței dinamometrice.

Duminică 29 septembrie, doi dintre noi au plecat cu Stătescu și familia sa de la stadion, spre centrul orașului. Ne spunea că simte dureri în partea inferioară a sternului. La cîteva minute după ce ne-am despărțit de el a murit".

Dr. MARIN STOICA (medic specialist în medicina muncii și titularul cabinetului de explorări funcționale al policlinicii orășenești): „M-am ocupat pentru prima dată de Stătescu în anul 1963. Are sute de examinări medicale. În cei doi ani cînd echipa a fost în Divizia A, tot eu am fost medicul lui. Îi luam aproape săptămînal pulsul, tensiunea arterială și dinamometria. I-am făcut cinci controale complexe după metoda Letunov și Reindell. În vara trecută, am preluat echipa din mers, dar de la 5 ianuarie 1968 l-am examinat pe fotbaliști foarte minuțios.

De două ori pe an îi investigam complex pe sportivi (clinic, puls și tensiune în poziție culcat și în picioare, capacitate vitală, forță dinamometrică, hemoleucogramă, hemoglobină, probe de disproteinemie, glicemie, examen de urină, radioscopie pulmonară). Apoi, săptămînal, măsuram frecvența cardiacă, tensiunea arterială și forța dinamometrică. Concluziile le ofeream antrenorului. Uneori în scris, de cele mai multe ori verbal. Dar el nu se arăta interesat.

Am revenit la Galați, după turneul de baraj, la 1 iulie. Fotbaliștii au primit concediu. S-au înapoiat înainte de plecarea în turneul din Polonia. Conform unei planificări stabilite la începutul anului trebuiau să se prezinte, pentru control medical, la dispensarul sportiv din oraș, în zilele de 15 și 16 iulie. Datorită unor elemente noi ce nu puteau fi prevăzute (barajul, concediul și turneul din Polonia), jucătorii n-au mai fost disponibili în zilele stabilite anterior. Așa încît, ultima lor viză medicală pe carnetele de legitimare a efectuat-o tovarășa dr. Marilena Slătineanu, titulara cabinetului medico-sportiv, fără să-i examineze, în baza recomandărilor mele.

N-am primit niciodată îndrumări din partea Comisiei medicale a federației de fotbal referitoare la modul cum ar trebui să se desfășoare controlul medical în cazul echipelor divizionare (probe și examene obligatorii, periodicitate etc.). N-am fost niciodată controlat de vreun reprezentant al acestei Comisii.

Marți 17 septembrie, Stătescu s-a prezentat la cabinetul meu cu o stare subfebrilă (37,2). A declarat că nu se simte prea bine și că în ziua precedentă a avut febră mai mare. L-am examinat și, orientîndu-mă și după creșterea incidenței cazurilor de viroză în orașul Galați, în acea perioadă, l-am înregistrat ca „suspect de viroză pulmonară". I-am prescris tratament și două zile de repaus, printr-o scutire scrisă. Nu a fost văzut și radioscopic.

În după-amiaza aceleiași zile, la stadion, conducerea clubului mi-a comunicat că, deși nu are nimic a-mi reproșa, m-a înlocuit din funcția de medic al echipei, deoarece s-a creat o atmosferă încordată.

Nu am făcut niciodată jucătorilor examen electrocardiografic sau de fund de ochi. Nu am predat nimănui datele medicale ale echipei Politehnica. Nu știu cine este noul medic al echipei. Nu am asistat la examenul necropsic. Am auzit ceva despre concluziile lui. Poate nici pe electrocardiogramă nu s-ar fi observat, în cazul lui Stătescu, tulburările de circulație coronariană. Nu cunosc nimic despre durerile de ochi și despre scăderea acuității vizuale pe care se zice că le acuza Stătescu".

Dr. MARILENA SLĂTINEANU (specialistă în medicină sportivă): „În perioada 1966—1967 îi examinam pe fotbaliștii de performanță de cîteva ori pe an (clinic, probe funcționale: Martinet, Letunov, spirometrie; probe de laborator: disproteinemie, VSH, sumar de urină). Anul acesta l-am examinat pe Stătescu o singură dată, în luna martie. Nu i s-a efectuat electrocardiogramă și examen de fund de ochi. Nu știu că Stătescu acuza dureri de ochi și scăderea acuității vizuale".

Doctor MARIN GHEORGHE (medicul legist care a efectuat examenul necropsic): „Stătescu a decedat datorită unui infarct întins de miocard, consecutiv trombozei arterei coronare posterioare printr-un tromb vechi, organizat. Am mai găsit leziuni de ateromatoză ale arterelor coronare și vaselor cerebrale (aveau aspect în „țeavă de pușcă"), precum și discrete plăci ateromatoase pe suprafața aortei. Miocardul era indemn, nu prezenta semne de miocardită virotică. Lovitura primită în timpul jocului nu are legătură cu decesul. Nu a venit să asiste la necropsie sau să discute cu mine nici un trimis al Centrului de Medicină sportivă sau al F. R. Fotbal, sosiți pentru anchetarea cazului Stătescu".

TEODOR OPRICĂ (președinte al C.J.E.F.S. Galați): „În județul nostru și, mai ales, în orașul Galați sportul de performanță a luat amploare, numărul tinerilor angrenați în unități de nivel republican fiind în continuă creștere. În fotbal, box, caiac-canoe, rugby și altele, sportivii noștri au atins o valoare apreciabilă. Avem 1 851 de băieți și 348 de fete legitimați în diverse secții, asociații, cluburi. De pregătirea lor se ocupă 51 de antrenori. În schimb, asistența medicală este asigurată numai de 4 medici, dintre care doar unul specialist în medicină sportivă și prezent cu normă întreagă. Iată, deci, o inadvertență, un raport care dezechilibrează armonia cantitativă necesară, în primul rînd, pentru desfășurarea unui proces științific de pregătire, ce presupune nu numai îmbunătățirea performanțelor, ci și apărarea sănătății sportivilor.

Îmi amintesc că la Conferința pe țară a mișcării sportive, din 28—29 iulie 1967, am ridicat această problemă, criticînd Ministerul Sănătății pentru faptul că în județul Galați nu există decît un singur medic sportiv. Sînt convins că între organizația noastră și celelalte organizații cu responsabilitate față de fenomenul sportiv (acum mă refer la Ministerul Sănătății), ar trebui să existe o colaborare mai strînsă, bazată pe înțelegerea necesităților. Nu există un dispensar medico-sportiv, ci doar un cabinet deservit de un singur medic. Un sportiv trebuie să piardă 3—4 zile pentru un control medical. Ar trebui mai mulți medici, mai multă competență și seriozitate, deoarece am impresia că asistența medicală a sportivilor e de multe ori superficială, rezumîndu-se doar la o formulă de rutină, integral depășită. Medicii la care se apelează cu o jumătate de normă n-au frecvent cunoștințele necesare. Sesizarea mea, de atunci, a rămas fără rezultat. De cîte ori brigăzile de control ale Ministerului Sănătății venite la Galați s-au interesat și de activitatea cabinetului medico-sportiv? Cred că niciodată. De aceea, am impresia că problema medicinii sportive este privită încă dintr-un unghi vitreg. Și dacă nu se va modifica această optică, s-ar putea să mai ajungem și în alte situații dificile".

Dr. DUMITRU TOMESCU (specialist în ortopedie, președintele Comisiei medicale a F.R. Fotbal): „Am auzit că Stătescu a făcut un infarct miocardic, după cum m-a informat dr. N. Stănescu. Sînt informat că se discuta introducerea obligatorie a examenului electrocardiografic la toți fotbaliștii și că federația intenționează să ia o măsură prin care și echipele din diviziile B și C să aibă medic (cu jumătate și, respectiv, un sfert de normă). Mi se pare exagerat și complicat. Dacă s-ar extinde rețeaua, ar trebui să-i convocăm pe toți acești medici pentru instructaj, să-i învățăm ce să facă și cum să facă. Faptul presupune cheltuieli".

Concluziile oficiale ale comisiei trimise la Galați de către F. R. Fotbal (compusă din dr. NICOLAE STĂNESCU și instructorul ION MARINESCU): „Infarctul miocardic care a cauzat decesul este o afecțiune ce cu greu poate fi anticipată prin controale medicale obișnuite; jucătorul Cristian Stătescu avea viza medicală legală la zi: traumatismul suferit în cursul meciului, care a precedat decesul, nu poate fi considerat cauza acestuia; s-au constatat unele deficiențe în respectarea instrucțiunilor Ministerului Sănătății și C.N.E.F.S. (considerăm că nu au legătură cu decesul), pentru care trebuie luate măsuri de către forurile corespunzătoare (neasigurarea la meciurile oficiale a medicului neutru, insuficienta colaborare în procesul de instruire între medic și antrenor)".

★

Iată relatările și opiniile tuturor celor care au avut responsabilitate sau tangență cu cazul Stătescu. Analizînd neconcordanțele existente între unele afirmații se poate găsi drumul spre identificarea acelor expresii de datorie mimată, dar neîndeplinită. Interpretînd chestiunile de domeniul medicinei sportive și ale asistenței medicale a sportivilor sesizabile pentru ochiul avizat, se pot desprinde numeroase și serioase implicații, importante nu numai pentru elucidarea unui caz, ci, în același timp, pentru atingerea și rezolvarea unor aspecte de ordin general.

Într-un număr viitor vom publica opiniile cîtorva reputați specialiști, precum și punctul nostru de vedere asupra relatărilor de mai sus, fiindcă dorim să sensibilizăm oameni și forumuri de resort, să declanșăm frămîntări în unele conștiințe întîrziate de rutină.

Romulus BALABAN

FOTBAL PE GLOB

BOGAT PROGRAM INTERNAȚIONAL

Azi se dispută două meciuri din cadrul preliminariilor C.M.: la Cardiff, **Țara Galilor — Italia** (grupa a 3-a); la Belfast, **Irlanda de Nord — Turcia** (grupa a 4-a). În vederea pregătirilor pentru jocul de la Cardiff, etapa de duminica trecută a campionatului italian a fost suspendată. Alte întîlniri internaționale se dispută în „C.C.E." și „Cupa orașelor tîrguri".

HELENIO HERRERA VA FI AMENDAT!

Cunoscutul antrenor italian Helenio Herrera, care activează acum la A. S. Roma, a criticat vehement într-o revistă de specialitate din Italia unele aspecte ale desfășurării campionatului peninsular. Sesizîndu-se de acest articol, Federația italiană de fotbal s-a adresat comisiei de disciplină a aceluiași for și se pare că — după cum a declarat un purtător de cuvînt al acestei comisii — celebrul „H.H." va fi amendat cu o sumă care echivalează cu 1 200 de dolari.

CAMPIONATE

AUSTRIA (etapa a 8-a): Austria Viena — Wacker Viena 0—0, Rapid Viena — A.S.K. Linz 1—1, Sturm Graz — A.K. Graz 3—1; Wattens — S.W. Bregenz 4—0; Eisenstadt — Austria Salzburg 1—1; Austria Klagenfurt — Admira Energie 3—1; Wacker Innsbruck — Donawitz 2—0. Clasament: Austria Viena 13 p; Sturm Graz 11 p; Rapid Viena 10 p.

U.R.S.S.: O întîlnire derbi a opus pe Torpedo Moscova și Dinamo Kiev. Jocul s-a încheiat la egalitate: 1—1. Dinamoviștii conduc în clasament cu 51 p (din 33 jocuri), înaintea lui Spartak Moscova 44 p și Torpedo Moscova — 43 p (un joc mai puțin). Alte rezultate: Torpedo Moscova — Zaria Lugansk 1—1, Dinamo Tbilisi — Dinamo Minsk 3—2.

ELVEȚIA: Derbiul etapei a 8-a a opus pe lider, Lausanne, formației F. C. Zürich care, cîștigînd cu 5—1, împarte acum șefia clasamentului, cu 12 p. Alte rezultate: Chaux de Fonds — Winterthur 3—0; Lugano — Basel 1—0; Sion — Lucerna 2—0; Young Boys — Bien 6—2; Bellinzona — Servette 2—1; Grasshopers — St. Gall 2—1.

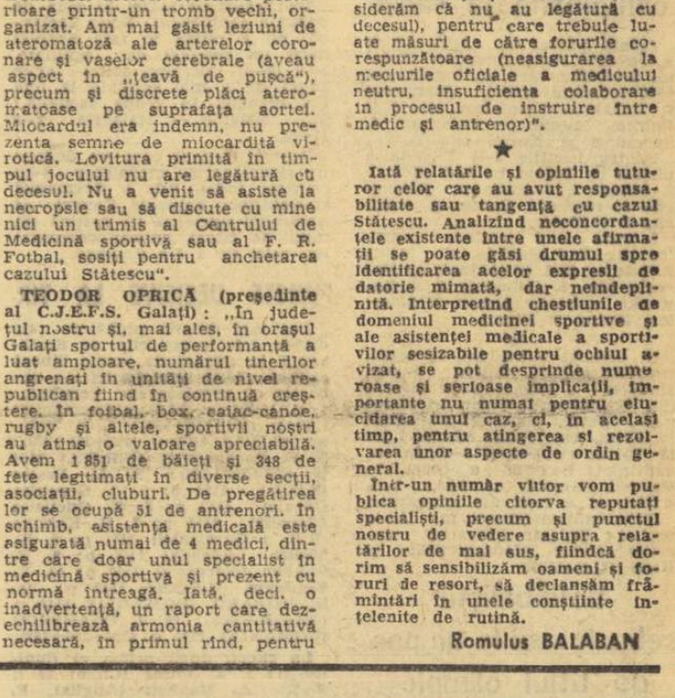

Ultima etapă a campionatului de fotbal al R.F.G. a adus un nou insucces echipei campioane, F. C. Nürnberg. Deținătorii titlului au fost învinși cu 3—0 la Frankfurt, de echipa locală Eintracht, în al cărei atac a excelat rapidul Grabowski, aci în duel direct cu portarul advers

Foto: ASSOCIATED PRESS

telex-radio-telefon

MELBOURNE, 22. — La primele antrenamente ale echipei de tenis a Australiei, în vederea finalei „Cupei Davis", antrenorul Harry Hopman s-a arătat nemulțumit de forma titularilor Ray Ruffels și Bill Bowrey. **„Sînt aproape pe sigur — a declarat Hopman — că-l voi folosi pe tînărul John Alexander în finală. În fața americanilor, care vor învinge probabil pe indieni în finala interzone, numai un miracol ne va salva, și pe acesta nu-l pot aștepta de la rachete obosite ca Ruffels și Bowrey...".**

Campionul mondial la cat. semimijlocie, Curtis Cokes (S.U.A.), și-a păstrat titlul în fața boxerului argentinian Ramon la Cruz, în meciul desfășurat pe distanța a 15 reprize la New Orleans. Americanul a fost declarat învingător la puncte.

Turneul internațional de hochei pe gheață de la Weisswasser (R. D. Germană) a fost cîștigat de formația sovietică Dinamo Moscova, care a obținut victorii în toate meciurile susținute.

■

Cunoscutul tenisman vest-german Ingo Buding, participant la turneul olimpic (demonstrativ) de la Guadalajara, a declarat că intenționează să treacă la profesionism. Buding va activa în grupul condus de promotorul american George McCall, în care figurează și vedetele feminine ale tenisului profesionist: Billie King, Rosemary Casals, Ann Haydon Jones și Françoise Durr.

■

A încetat din viață fostul ciclist francez Armand Blanchonnet, în vîrstă de 65 de ani. El a deținut titlul olimpic în proba de fond, la ediția din 1924 a J.O. Blanchonnet a făcut apoi o pereche celebră cu Charles Pelissier, în cursele de 6 zile.

În etapa a XI-a s-au ratat două lovituri de la 11 metri

...Propunere pentru transformarea sigură!
Desen de ADRIAN DRAGOMIRESCU

A XIX-a OLIMPIADĂ MEXICO 68

DE LA O ZI LA ALTA

Cunoscuta gimnastă cehoslovacă Vera Ceaslavska executînd exercițiul impus la sol Telefoto : A.P.—AGERPRES

Vera Ceaslavska (Cehoslovacia) și echipa U.R.S.S. conduc după exercițiile impuse

Așa cum era de așteptat, întrecerile de gimnastică, inaugurate luni la „Auditoriul Național", cu exercițiile impuse ale fetelor, au furnizat un spectacol de înaltă măiestrie. Multipla campioană de la Tokio, Vera Ceaslavska, nu și-a dezmințit faima, avînd după exercițiile impuse un avans de cinci zecimi față de două concurente sovietice extrem de puternice : Larisa Petrik și Zinaida Voronina. Surprinzător, Natalia Kucinskaia, copilul minune de la mondialele de la Dortmund, se află deocamdată pe locul 13, cu 37,75, în urma unei căzături la paralele, ratînd astfel cert posibilitatea unei clasări superioare la individual compus.

Pe echipe, se întrevede o luptă strînsă între reprezentativele Uniunii Sovietice, Cehoslovaciei și R.D. Germane, situate în această ordine după „impuse". Iată cîteva rezultate : *individual compus :* Vera Ceaslavska 38,85 p, Larisa Petrik 38,35 p, Zinaida Voronina 38,35 p, Karin Janz 38,25 p, Erika Zuchold 38,20 p, Bohumila Rimnakova 38,00 p, Miroslava Sklenickova (Ceh) 37,85 p, Olga Karaseva (URSS) 37,85 p, Hana Liskova (Ceh) 37,80 p, Ludmila Turișceva (URSS) 37,80 p ; *echipe :* URSS 191,15 p, Cehoslovacia 190,20 p, R.D. Germană 189,40 p, Japonia 187,10 p, S.U.A. 185,70 p, Ungaria 184,75 p, Franța 182,85 p, R.F. a Germaniei 177,95 p, Polonia 177,50 p, Bulgaria 175,80 p.

Uniunea Sovietică campioană la sabie

Finala probei de sabie-echipe a revenit reprezentanților Uniunii Sovietice care au întrecut cu 9—7 formația Italiei (Nazlymov 4, Sidiak și Vinokurov cîte 2 și Rakita, respectiv Calaresse 3, Salvadori și Maffei cîte 2).

Pentru locurile 3—4 Ungaria a dispus de Franța cu 9—5 (Kovacs 3, Mezsena, Kalmar și Bakony cîte 2, respectiv Parent și Arabo cîte 2 și Valée).

Într-un meci contînd pentru locurile 5—6 Polonia a învins S.U.A. cu 9—5 (Pawlowski și Nowara cîte 3, Sobczlak 2 și Kawecki, respectiv Orban 2. Morales, Keane și Blum).

★

În turneul individual de spadă, reprezentantul nostru Ștefan Haukler a trecut și de turul 2 din preliminarii. Apoi, în eliminări directe, Haukler a pierdut la Kriss, campionul olimpic de la Tokio, cu 1—5 și 3—5. În recalificări Haukler a cedat la Halsted (Anglia) cu 2—5, 2—5. Astfel, el a ieșit din competiție.

S-au calificat direct în finala probei : Kulcsar (Ungaria), Saccaro (Italia), Mondzolewski și Kriss (U.R.S.S.).

Voleibaliștii cehoslovaci la un pas de titlul olimpic

Realizînd și cea de a 6-a victorie consecutivă sextetul cehoslovac conduce în turneul masculin cu maximum de punctaj. Campionii mondiali sînt talonați de către echipa U.R.S.S. care a întrecut Japonia cu 3—1 (—4, 13, 8, 13). Alte rezultate : Belgia — Mexic (B) 3—2 (11, —5, —13, 16, 2) ; Coreea de Sud — Mexic (F) 3—0 (5, 4, 6) ; Polonia — Brazilia (B) 3—0 (12, 4, 7).

MASCULIN

1. Cehoslovacia	6	6	0	18— 3	12 p.
2. U.R.S.S.	6	5	1	17— 7	11 p.
3. Japonia	6	4	2	15— 6	10 p.
4. Bulgaria	6	4	2	14— 8	10 p.
5. Polonia	6	4	2	12— 7	10 p.
6. R.D.G.	6	3	3	13— 9	9 p.
7. S.U.A.	6	2	4	9—14	8 p.
8. Belgia	6	2	4	6—15	8 p.
9. Brazilia	6	0	6	4—13	6 p.
10. Mexic	6	0	6	3—18	6 p.

În turneul feminin : 1. Japonia 10 p (15—0), 2. U.R.S.S. 10 p (15—2) 3. Cehoslovacia 8 p (10—9), 4. Polonia 8 p (9—10), 5. Coreea de Sud 7 p (8—10), 6. Peru 7 p (8—11), 7. Mexic 5 p (4—15), 8. S.U.A. 5 p (3—15).

După o zi de pauză, întrecerile se vor relua miercuri.

La hochei pe iarbă

Învingătoarea Indiei în ziua de debut a competiției, Noua Zeelandă, nu a reușit în fața Spaniei decît un rezultat de egalitate, 1—1 (0—1), pierzînd astfel orice șansă de a mai candida la una din medalii. În grupa secundă : M. Britanie — Malaezia 2—0 (1—0).

Pentru turneul care va desemna cîștigătoarele medaliilor s-au calificat India, R.F. a Germaniei și Pakistan. Echipele Kenyei și Australiei urmează să susțină un meci de baraj pentru desemnarea celei de a 4-a finaliste.

PUNCTE DECISIVE LA TIR

Cea mai dificilă probă de tir dintre cele șapte cîte se desfășoară la Olimpiadă, arma liberă calibru redus 3x40 focuri s-a încheiat cu următoarele rezultate : 1. B. Klingner (R.F. a Germaniei) 1157 p (394+396+367) ; 2. J. Writter (S.U.A.) 1156 p (395+391+370) ; 3. V. Parhimovici (U.R.S.S.) 1154 p (395+393+366) ; 4. J. Foster (S.U.A.) 1153 p ; 5. J. Gonzales (Mexic) 1152 p ; 6. G. Quellette (Canada) 1151 p ; 7. P. Kohnke (R.F. a Germaniei) 1151 p ; 8. K. Müller (Elveția) 1151 p ; 9. B. Bakken (Norvegia) 1150 p ; 10. V. Koniakin (U.R.S.S.) 1147 p... 12. N. ROTARU (ROMÂNIA) 1146 p (398+386+362)... 23. I. OLARESCU (ROMÂNIA) 1140 p (394+384+362).

La skeet, după prima zi (luni, 100 t) : 1. J. Jottar (Chile) 99 t, 2—5. A. Bonnett (Anglia), E. Petrov (U.R.S.S.), R. Garagnani (Italia), K. Wirnhier (R.F. a Germaniei), fiecare cu cîte 98 t, 6—8. N. Ortiz (Mexic), P. Xantakos (Grecia), I. Țuranov (U.R.S.S.), fiecare cu cîte 97 t, 9—12. N. Karlsson (Suedia), M. Marina (Spania), A. Plante (Franța), N. Atalah (Chile), fiecare cu cîte 96 t. Urmează un alt lot de trăgători printre care și Gh. Sencovici cu cîte 95 p.

La polo : Italia, ținută în șah de echipa Olandei (3-3) !

După ce a învins, pe rînd, puternicele ei adversare, R.D.G. și Iugoslavia, cu același scor (5—4), squadra azzurra a fost la un pas de înfrîngere în fața Olandei. Italienii au condus cu 1—0 și 2—1, dar au fost de fiecare dată egalați. La situația de 3—3 olandezii au beneficiat de o lovitură de la 4 metri pe care Van Dorp a ratat-o ! Scor final : 3—3 (1—0, 1—1, 1—2, 0—0).

Reprezentativa R.D.G., preocupată în acest moment mai mult de rotunjirea golaverajului a realizat scorul turneului în fața selecționatei R.A.U. : 19—2 (2—0, 7—0, 7—1, 3—1). În același timp, Iugoslavia nu a reușit decît un 11—1 (3—0, 4—0, 1—1, 3—0) în fața Greciei.

Alte rezultate : Ungaria — Brazilia 8—2 (0—0, 3—0, 3—1, 2—1) ; U.R.S.S. — S.U.A. 8—3 (1—1, 2—1, 2—1, 3—0).

În prima grupă clasamentul arată astfel : 1. Ungaria 10 p, 2. U.R.S.S. 8 p, 3. Cuba 7 p, 4. S.U.A. 5 p, 5. R.F.G. 4 p, 6. Brazilia 1 p, 7. Spania 1 p. Echipele Ungariei și U.R.S.S. s-au calificat pentru turneul locurilor 1—4.

În cea de a doua serie, în schimb, situația din fruntea clasamentului nu este prea clară : 1. Italia 11 p, 2. R.D.G. 9 p (58—19), 3. Iugoslavia 9 p (48—16), 4. Olanda 9 p (39—20), 5. Japonia 6 p, 6. Grecia 2 p, 7. Mexic 2 p, 8. R.A.U. 0 p. Italia este sigur calificată. Locul secund va fi decis abia în ultima etapă care programează partidele Olanda — R.D.G. și Iugoslavia — Japonia.

Mari surprize în cursele delfinilor

Cele două curse delfin pe 100 m au produs noi surprize de proporții în întrecerile de înot. Lulnd un start excelent, australianca Lynn McClements a întors după 30,5 s cu un ușor avantaj asupra unui pluton format din Daniel, Shields și Ada Kok. McClements (o tînără dactilografă din Perth, în vîrstă de 17 ani) a înotat excelent și pe a doua lungime reușind să păstreze avansul asupra celor două reprezentante ale S.U.A.

Și în întrecerea băieților recordmanul mondial, Mark Spitz, a fost nevoit să încline steagul în fața unui coechipier, Doug Russell.

În sfîrșit, cea de a treia finală a zilei a adus pe blocstarturi ștafetele de 4x200 m craul. După primul schimb conducea cvartetul R.D.G. (Wiegand) înaintea Franței, S.U.A. și Australiei. În al doilea schimb însă, Steve Rerych (un adevărat colos din Texas) a conferit ștafetei nord-americane un avantaj prețios, pe care apoi Spitz și Don Schollander (în luptă cu Wenden) l-au păstrat intact. Rezultate tehnice.

100 m delfin (F) : 1. LYNETTE MCCLEMENTS (AUSTRALIA) 65,5 — campioană olimpică, 2. Elie Daniel (S.U.A.) 65,8, 3. Susie Shields (S.U.A.) 66,2, 4. Ada Kok (Olanda) 66,2, 5. Andrea Gyarmaty (Ungaria) 66,8, 6. Heike Hustede (R.F.G.) 66,9, 7. Tony Hewitt (S.U.A.) 67,5, 8. Helga Lindner (R.D.G.) 67,6.

100 m delfin (B) : 1. DOUG RUSSELL (S.U.A.) 55,9, 2. Mark Spitz (S.U.A.) 56,4, 3. Ross Walles (S.U.A.) 57,2, 4. Vladimir Nemșilov (U.R.S.S.) 58,1, 5. Satoshi Maruja (Japonia) 58,6, 6. Iuri Suzdaltev (U.R.S.S.) 58,8, 7. Lutz Stoklasa (R.F.G.) 58,9, 8. Robert Cussak (Australia) 59,8.

4x200 m liber (B) : 1. S.U.A. (JOHN NELSON, STEVE RERYCH, MARK SPITZ, DON SCHOLLANDER) 7:52,3 (rec. olimpic) — campioană olimpică, 2. Australia (Gregors, White, Windle, Wenden) 7:53,7, 3. U.R.S.S. (Bure, Beliz-Gojman, Kulikov, Ilicev) 8:01,6, 4. Canada 8:02,2, 5. Franța 8:03,7, 6. R.F.G. 8:04,3, 7. R.D.G. 8:06,0, 8. Suedia 8:12,1.

S-au încheiat întrecerile de yahting

Cu cea de a 7-a regată au luat sfîrșit întrecerile concursului olimpic de yahting. Iată și ordinea primilor clasați la cele 5 categorii :

Clasa Star : 1. NORTH LOWELL (S.U.A.) 14,4 p, 2. Peter Lunde (Norvegia) 43,7 p, 3. Franco Cavallo (Italia) 44,7 p, 4. R. Elvstroem (Danemarca) 50,4 p, 5. D. Knowless (Bahamas) 63,4 p, 6. D. Forbes (Australia) 68,7 p.

Clasa „F. D." : 1. RODNEY PATTISON (M. Britanie) 3 p, 2. Ulrich Libro (R.F.G.) 43,7 p, 3. R. Conrad (Brazilia) 43,4 p, 4. C. Ryves (Australia) 49,1 p, 5. R. Lofterod (Norvegia) 52,4 p, 6. B. Cheret (Franța) 68 p.

Clasa Finn : 1. VALENTIN MANKIN (U.R.S.S.) 11,7 p, 2. Hubert Raudaschi (Austria) 53,4 p, 3. Fabio Albarelli (Italia) 55,1 p, 4. R. Jenyns (Australia) 67 p, 5. P. Kouligas (Grecia) 71 p, 6. J. Linaqwist (Finlanda) 72 p.

Clasa Dragon : 1. GEORGE FRIEDERICHS (S.U.A.) 14,4 p, 2. Aage Birch (Danemarca) 26,4 p, 3. Paul Borowski (R.D.G.) 32,7 p, 4. S. Tupper (Canada) 64,1 p, 5. J. Cuneo (Australia) 65 p, 6. C. Broberg (Suedia) 71,4 p.

Clasa 5,5 m : 1. ULF SUNDELIN (Suedia) 3 p, 2. Louis Noverraz (Elveția) 32 p, 3. Robin Aisher (M. Britanie) 39,8 p, 4. R. Harmstorf (R.F.G.) 47,4 p, 5. G. Zachinetti (Italia) 51,1 p, 6. S. Leibel (Canada) 62 p.

Echipa R.F.G.— descalificată !

Juriul de apel al întrecerilor cicliste de velodrom din cadrul J.O. a luat o hotărîre definitivă în privința probei de urmărire pe echipe. Formația R.F. a Germaniei a fost descalificată (conform regulamentelor U.C.I. și F.I.A.C.), astfel că medaliile de aur au fost conferite echipei Danemarcei, cele de argint Italiei, iar cele de bronz Uniunii Sovietice.

luni 21 octombrie

Surprize în turneul de box

Cat. mușcă. Oliveira (Brazilia) b.p. Destino (Ghana) ; Delgado (Mexic) b.p. Nakamura (Japonia) ; Olech (Polonia) b.ab. II Novikov (U.R.S.S.) ; Rwabogo (Uganda) b.p. Badari (Ungaria). Cat. cocoș : Cervantes (Mexic) b. desc. II Casco (Argentina) ; Soon Kill Chang (Coreea de Sud) b. ab. III Savov (Bulgaria) ; Rascher (R.F.G.) b.p. Shito (Ghana) ; Sokolov (U.R.S.S.) b.k.o. I Carter (Marea Britanie) ; Mbugua (Kenya) b.p. Mura (Italia) ; Dowling (Irlanda) b. desc. II Radkoski (Australia) ; Marioka (Japonia) b.p. Cosentino (Franța). Cat. ușoară : Kim (Coreea de Sud) b.p. Ruiz (Venezuela) ; Wallington (S.U.A.) b.p. Odhiambo (Uganda) ; Frolov (U.R.S.S.) b.p. Dabore (Nigeria) ; Kulej (Polonia) b.p. Capretti (Italia) ; Tiepold (R.D.G.) b.p. Lozano (Mexic) ; Stoicev (Bulgaria) b.p. Veselinovici (Iugoslavia) ; Nilson (Finlanda) b.p. Puzicha (R.F.G.).

Portarul echipei de polo pe apă a Italiei, Alberto Alberani, reține cu aplomb o lovitură puternică trasă de olandezul Hoogveld. Meciul, aprig disputat, s-a terminat la egalitate : 3—3
Telefoto : A.P.—AGREPRES

FINAL APOCALIPTIC ÎN PROBA COMPLETĂ DE CĂLĂRIE

Ultimul episod al probei complete de călărie a cunoscut momente dramatice prilejuite de o furtună tipic mexicană. Astfel, o riviera peste care trebuiau să treacă participanții la proba de cros s-a lărgit de la 3 m la 7 m. Alte obstacole au fost deplasate de furtună și au îngreuiat mult sarcina concurenților. Datorită acestor condiții vitrege doi cai au murit epuizați, iar o serie de concurenți au părăsit traseul în ambulanțele salvării fiind accidentați, din fericire, toți destul de ușor.

Iată clasamentele finale ale acestui concurs. **Individual** : 1. Jean Jacques Guyon (Franța) pe „Pitou" 38,86 p penalizare ; 2. Derek Allhusen (Anglia) pe „Lochinvar" 41,61 p pen ; 3. Micael Page (U.S.A.) pe „Foster" 52,31 p pen ; 4. R. Meade (Anglia) 64,46 p p ; 5. B. Jones (Anglia) 68,96 p p ; J. Wofford (S.U.A.) 74,06 p p. **Pe echipe : 1. Anglia 175,93** ; 2. S.U.A. 245,87 ; 3. Australia 331,26 ; 4. Franța 505,83 ; 5. R. F. a Germaniei 518,22 ; 6. Mexico 631,56.

LUCRĂRILE UNIUNII INTERNAȚIONALE DE TIR

Cu ocazia adunării generale a Uniunii Internaționale de Tir, care a avut loc la Ciudad de Mexico, s-a procedat la alegerea noilor organe de conducere a acestui for. Împreună cu președintele **dr. Kurt Hasler** (Elveția), cu secretarul general, **Ernst Zimmermann** (R. F. a Germaniei) și cu primul vicepreședinte, **Giorgios Vichos** (Grecia) a fost reales și cel de-al doilea vicepreședinte al U.I.T **Gavrilă Barani** (România).

LUPTĂTORII ROMÂNI PRINTRE FAVORIȚII LA GRECO-ROMANE

Înainte de începerea competiției de lupte greco-romane, presa mexicană se ocupă îndeaproape de șansele sportivilor care participă la acest stil. Dacă la lupte libere „partea leului" a fost luată de japonezi — consemnează ziarele din Ciudad de Mexico, la greco-romane situația va fi cu totul alta. Pe prim plan la „clasice", sînt luptătorii sovietici, cei din țările nordice, precum și românii, turcii și ungurii.

La categoria 52 kg, campionul mondial Vladimir Bakulin (URSS) va primi replica unor sportivi valoroși ca bulgarul Peter Kirov, vest-germanul Rolf Lacour și foarte tînărul Gh. Berceanu (România). Dispute deosebit de pasionante se anunță la categoria 57 kg unde românul Ion Baciu va trebui să-și apere titlul mondial în fața reputaților sportivi Koji Sakurama (Japonia), Rustem Kazakov (URSS) Ianoș Varga (Ungaria) ș.a. Foarte disputate vor fi întrecerile la „63 kg" unde vioara întîi vor fi campionul mondial de la ultimele două ediții, Roman Rorua (URSS), japonezul Hideo Fujimoto și românul Simion Popescu. Vedeta la categoria 70 kg este fără îndoială turcul Kazimi Ayvaz. Dar și la această categorie există o serie de luptători de certă clasă internațională : Ghenadi Sapunov (URSS), Eero Tapio (Finlanda) și Stefan Horvath (Iugoslavia).

Va fi interesant de urmărit, la categoria 78 kg, dacă vechii rivali, turcul Sirri Acjar și sovieticul Victor Igumenov vor arăta aceeași formă ca și la ultimele mari confruntări internaționale și dacă outsiderii Rudolf Vesper (RDG) și Daniel Robin (Franța) le vor periclita locul. Trei nume sonore la categoria 87 kg : iugoslavul Branislav Simici, sovieticul Valentin Olenik și cehoslovacul Jiri Kormanic.

Presa mexicană — ca și comentatorul agenției vest-germane „Sport informations dienst", îl indică pe luptătorul român Nicolae Martinescu drept unul dintre favoriți la categoria 97 kg, deși tot în cadrul acesteia sînt foarte mulți aspiranți la medalii : Nicolai Iakovlenko (URSS), — campionul mondial al categoriei, campionul olimpic Boian Radev (Bulgaria) și Ianoș Kiss (Ungaria).

În fine, la categoria grea se așteaptă din nou disputa dintre cei doi coloși : Istvan Kozma (Ungaria) — campion olimpic și medaliat cu aur la „mondialele" din 1963, 1966 și 1967 precum și Anatoli Roscin (URSS) — clasat pe locul II la J.O. dela Tokio și la „mondialele" de anul trecut.

Firește, acestea sînt numai cîteva pronosticuri făcute prin prisma rezultatelor la ultimele competiții mondiale.

GÎJU, ELIMINAT DE UN BOXER CU „DINAMITĂ" ÎN PUMNI !

— *Antoniu Vasile — oprit de medic*

Niciodată nu am văzut la lucru un „cocoș" atît de eficace ca pugilistul de culoare Mukwanga (Uganda), învingător înainte de limită al campionului european Nicolae Giju. Am sperat cu toții că Giju va ști să evite „rafalele" omului din fața. În prima repriză el a încercat acest lucru reușind, în bună măsură, să facă față hărțuielii continue a combativului Mukwanga. La reluare, însă, surprins de un violent croșeu la vîrful bărbiei, Giju a fost expediat la podea. Campionul nostru nu și-a mai putut reveni avînd capacitatea de rezistență scăzută, fapt de care a profitat Mukwanga. Acesta nu l-a mai lăsat nici să respire pe Giju și plasîndu-și loviturile dinamitate l-a trimis din nou de două ori la podea pe reprezentantul nostru. Arbitrul francez a întrerupt just partida.

În cabină, Giju, evident afectat, ne-a declarat că nu a întîlnit în cariera sa un „puncher" care să lovească atît de năpraznic ca Mukwanga. De remarcat că boxerul din Uganda a cîștigat pînă acum toate meciurile prin ko. !

Dacă N. Giju nu are nici o scuză, suferind o înfrîngere clară, în schimb, ușorul Antoniu Vasile, care a pierdut prin rănire în fața cubanezului Reguiferos, se poate, pe bună dreptate, considera nedreptățit. Primul rund a aparținut categoric boxerului cubanez, posesor al unui stil eficace cu lovituri de... semigreu. Acesta l-a dominat clar pe Vasile care a și fost numărat. Dar el și-a revenit rapid și a reluat ostilitățile. Din minutul 4, cubanezul a comis o serie de neregularități regretabile. El nu a respectat „breckul" lovindu-l dur pe Vasile în figură și aducindu-l în situație de „groggy". Arbitrul japonez Tanaka a trecut însă cu vederea acest lucru, scăpînd meciul din mînă. Cînd situația se mai echilibrase, la un schimb de lovituri, Tanaka i-a atras atenția cubanezului că pornește la atac cu capul înainte. La o asemenea fază petrecută imediat, în apropierea corzilor, cubanezul, în atac, l-a accidentat deasupra frunții pe reprezentantul nostru, care a fost oprit de medic să mai continue lupta !

Conform regulamentului Reguiferos trebuia descalificat ! Dar...

FLORETISTELE NOASTRE N-AU CONFIRMAT LA INDIVIDUALE, DAR O POT FACE LA ECHIPE...

Puținele vești pe care vi le-am putut transmite despre scrimerele noastre intrate în întreceri în ultimele zile, au mărit probabil starea de nedumerire pe care simplele rezultate o stîrniseră, pe bună dreptate. Azi am să încerc a vă furniza unele amănunte, imposibil de transmis la datele respective, nu numai din cauza acestui nefericit decalaj orar, sau din cea a orelor tîrzii la care se sfîrșesc asemenea întreceri, ci și pentru faptul că volumul materialelor trimise din Mexic spre București este încorsetat de multe alte elemente, pe care nu este locul a le discuta în acest cadru.

Floretistele selecționate pentru a participa la turneul individual au fost Ileana Drimbă, Ecaterina Iencic și Olga Szabo. Ana Ene și Maria Vicol se mențin pentru formația care va participa la turneul echipelor. În primul tur, după cum v-am anunțat, floretistele și-au confirmat șansele cîștigînd dreptul de a participa la eliminările directe. Aici însă s-au poticnit ! Astfel Iencic a fost eliminată de italianca Masciotta care s-a calificat mai departe în competiție, ca și franțuzoaica Depetris-Demaille învingătoarea Ilenei Drimbă, ca și compatrioata sa Gapais, care a eliminat-o pe Olga Szabo. În aceste condiții cele trei floretiste au fost spectatoare la restul turneului. Am dorit să cunoaștem și punctul lor de vedere, și azi am stat de vorbă cu ele.

Opinia lor este că valoarea concursului, foarte ridicată, le-a pus în prezența unor trăgătoare neașteptat de bune și cărora *„le-a mers"*, ca să redau exact expresia folosită. Deci fetelor noastre *„nu le-a mers!"*, Deși acest adevăr este acum consemnat de rezultate, nouă ne vine mai greu să-l sesizăm și să găsim în el o explicație care să mulțumească marele public. Despre suedeza Palm și franțuzoaica Gapais, toate cele trei floretiste mi-au vorbit în termeni elogioși și au recunoscut că nu pot fi întrecute.

Valoarea lor actuală este, într-adevăr, remarcabilă. M-am gîndit însă că și oboseala celor cîteva zile petrecute în sală, în timpul întîlnirilor masculine, au putut răpi celor trei sportive o parte a rezistenței și mai ales a calmului lor, micșorînd un volum complex de energii la care nu s-a mai putut apela apoi. Vorbesc sigur cu păcat, pentru că așa facem noi toți cei care ne împăcăm mai greu cu unele insuccese și care nu putem arbora această elasticitate sufletească și poate chiar intelectuală de a ne declara mulțumiți cu ideea că „unora le-a mers" iar altora nu, cu toate că acesta poate fi însuși adevărul adevărat. Oricum, acum înaintea întîlnirilor pe echipe cele trei sportive cărora li se vor adăuga Ana Ene ca titulară și Maria Vicol ca rezervă mi s-au părut mai abătute, undeva prin preajma unor îndoieli absente acum cîteva zile, ceea ce le poate conferi și un plus de atenție și combativitate. La ora cînd schimbam aceste impresii încă nu se știa cu cine vor trage ele : cu formația ungară sau cu alta, deoarece juriul care va decide nu se pronunțase încă. În orice caz, ele vor trebui să susțină un meci foarte greu chiar de la început pentru că neavînd pe nimeni în primele 6 locuri (în cazul că se va recurge la acest sistem de stabilire a seriilor, sistem ce ni se pare firesc), vor sta la dispoziția unor formații mai puternice deoarece acestea din urmă și-au cîștigat dreptul să nu se confrunte chiar de la început între ele. Pentru respectarea valorii și a sportivității.

Olga Szabo ca și Ileana Drimbă mi-au afirmat cu toată seriozitatea, că sînt decise, în orice companie vor trebui să compară, să lupte foarte energic și fără menajamente. Dorința lor este și de reabilitare și de apropiere față de succesul băieților în turneul individual. În plus, mi-am permis să le reamintesc că posedă o medalie de bronz cucerită la ultimele campionate mondiale de la Montreal. Să vedem în ce măsură „medicamentația" la care s-au supus singure și pe care fără doar și poate le-o mai administrează și alții în afara mea, le va folosi. Aveți de așteptat doar cîteva ore de la citirea acestor rînduri. Pînă atunci : succes, fetelor !

TRĂGĂTORII ROMÂNI ÎȘI CAUTĂ MEDALIA

(Urmare din pag. 1)

taru 99 p. Deci, lui Ballinger i s-a decernat medalia de bronz. Este o situație de natură să zdruncine și cel mai echilibrat sistem nervos, s-o recunoaștem ! De altfel, pentru a împiedica, asemenea nedreptăți, Congresul Federației internaționale de specialitate a decis, aici la Mexico, ca în viitor barajele dintre concurenți să fie reale și nu birocratice, oamenii fiind reconfruntați cu arma în mînă, nu cu creioanele juriului.

Ion Dumitrescu, excelent la antrenamente, a revenit la valoarea lui din acest an în ziua concursului trăgînd 193 de talere. Cu acest rezultat doar locul al 11-lea i-a putut reveni. Așa cum îmi spunea antrenorul Mihai Toader, *„Biță* (diminutivul fostului campion olimpic. N.A.) nu a *avut spatele acoperit, în sensul că oficial nu deținea vreo performanță care să-i dea dreptul să aspire mai sus"*. În schimb Gh. Florescu, care în decursul anului mersese slab, ca și aici, la antrenamente, a avut o revenire și a obținut 193 talere Este adevărat că, în general, la această probă italienii nu s-au văzut, deși păreau mari favoriți. În schimb trăgătorul englez John Braithwaite a furnizat un neașteptat învingător.

Am stat apoi de vorbă cu Sencovici, după prima sa manșă la skeet. Cu o sinceritate admirabilă mi-a spus că nu se acomodează cu postul al doilea și al cincilea, dar mai ales cu primul la talerele duble. Trăsese totuși foarte bine 24 din 25. Îl las să plece spre posturi pentru a doua serie și-l urmăresc atent. Mihai Toader îmi spune că este pur și simplu obsedat de postul 2 și 5. În serie cu el doi trăgători din Grecia, Michaelidis și Xantakos, un bulgar, Manolov, și un venerabil sportiv, finlandez, Maekela, care trage foarte bine.

Deși este vînt destul de puternic, Sencovici îmi declarase că nu-l deranjează. Îl văd cu arma frîntă pe umăr, ca un adevărat vînător ce este, așteptîndu-și rîndul. Este al doilea după bulgar. La postul 1, 2 (vai, chiar la 2, trage fără să greșească), la fel și la următoarele, în timp ce fiecare dintre ceilalți concurenți scapă cîte un taler, cu excepția finlandezului. După postul al 6-lea îl văd în sfîrșit, zimbind și așezîndu-se să răsufle pe una din bănci. Pînă aici era cel mai tare. Dar la postul 8, din centru, acolo unde nu se așteptase, scapă un taler și pare foarte necăjit. Era talerul venit din turnul din stînga. Se repetă (principiu de vînătoare : acela de a mai da o șansă și... celui ce trage), și talerul este spulberat, dar în punctaj el va apare scăpat. Începe tragerile la duble. La postul 1 perfect, la al doilea ratare. Nu este singurul care greșește, dar cu aceasta și trăgînd excelent, în continuare, nu poate totaliza decît 23 de puncte, deci sub rezultatul primei serii. Îl las să se odihnească deoarece mai are de expediat 50 de focuri în întrecerea de azi și sper să nu le irosească. Vine spre mine și, la fel ca la început, deci sincer. îmi spune :

— *Greșesc undeva, este ceva care nu fac cum trebuie, nu-mi dau seama ce anume, dar trebuie să mă lămuresc.* Încerc o consolare :

— Poate poligonul ?

— *Nici vorbă ! Este un poligon în care trebuie trase 100 din 100 fiindcă se poate !...*

Alerg la Rotaru și Olărescu. Mai întîi o privire a tabelelor cu rezultatele de pînă acum. Infidelele (!) oare și azi ne vor ameți cu... suc de portocale ? Să vedem : după două poziții culcat și genunchi, Rotaru stă bine, ca să nu spun mai mult. 398 la culcat și 386 la genunchi. Olărescu s-a prezentat mai slab la culcat : 394 p și 384 la genunchi. Nu sînt foarte multe rezultate superioare celui obținut de Rotaru. Unii care-l întrec la genunchi sînt mai slabi la picioare. Să vedem ce-o să iasă.

Petre Cișmigiu este în poligonul din stînga, la Olărescu. El este încă destul de calm : *„Nu te lua după ce ai văzut acum afară. Așteaptă să se întrunească juriul !"* Este un sfat poate util, Cișmigiu are o urîașă experiență, dar mie azi despre orice să-mi vorbească afară de juriu (la tir și la box mai ales). Dar nu am altceva de făcut decît să-i urmez sfatul celebrului antrenor român. El îmi adresează o vorbă șoptită : *„Du-te dincolo* (sînt două poligoane. N. A.), *la Rotaru. La numărul 66. Dar... să nu te vadă"*. Mă duc și în spatele trăgătorului român, care execută acum „picioarele" dau de Tripșa și de Atanasiu. Și ei încearcă să nu fie văzuți. În schimb comentează ceea ce au văzut pînă atunci. Rotaru este, se pare, depășit de mai mulți trăgători. Are neapărat nevoie de doi decari la urmă. Îi va trage ? Eu îi doresc din toată inima și pornesc agitat, să-l văd pe Sencovici la următoarele 50 de focuri. Și uite așa îmi va trece această dimineață din care, spre regretul nostru comun, nu am să vă pot trimite măcar niște încurajări pentru succesele pe care le așteptați pentru că la prînz cînd se vor termina tragerile la cele trei poziții și cînd soarele de amiază ne va încălzi și înmuia energiile, pe la orele 14.30 deci, la noi acasă ceasul va indica ora 22,30 iar rotativele de la „Informația" își vor aștepta porția lor pentru seara aceasta, oferită de cele 1 000 000 de foi ale ziarului nostru. Dar poate că la noapte... Ceea ce pot să vă asigur, este că trăgătorii noștri, cărora li se vor adăuga mîine (N.R. marți) și pistolarii viteziști, aleargă după medalia pe care tirul a adus-o în ultimele Olimpiade, de fiecare dată, patrimoniului sportiv al țării. Vor nimeri ei și de data aceasta mirifica țintă mișcătoare ?

Scade populația satului olimpic

Pe măsură ce iau sfîrșit diferitele competiții, populația satului olimpic începe să se micșoreze. Încă de simbătă seara, a părăsit orașul celei de a XIX-a ediții a J.O., un grup masiv de atleți — aproximativ 230 — fie pentru a se înapoia în țările lor fie pentru a face excursii în Mexic. Luni — după cum a anunțat „guvernatorul" satului olimpic, dl. Francisco Javier Miranda — alți aproximativ 1 000 de sportivi, în marea lor majoritate atleți, au părăsit Ciudad de Mexico. În timpul acestei săptămîni, populația satului olimpic se va micșora cu circa 40%.

Comitetul de organizare a J.O. a anunțat că sportivii pot lua cu ei ca amintire, prosoapele care le-au fost puse la dispoziție și cuvertur-ile de pe pat, acestea purtînd pe ele emblema „Mexico 68". Sportivii mai duc cu ei numeroase obiecte de amintire : scrumiere cu calendarul aztec, păpuși și vestitele sombrero.

AZI la MEXICO

BASCHET : ora 17 (1) — meciuri pentru locurile 9—16.

BOX : ora 14,30 (22,30) și 19 (3) — sferturile de finală.

CAIAC-CANOE : ora 10 (18) — recalificări.

CĂLĂRIE : ora 10 (18) — „Marele Premiu de obstacole" (proba individuală, manșa I și manșa a II-a).

CICLISM : ora 9 (17) — cursa individuală de fond pe circuit (194 km).

GIMNASTICA : ora 8,30 (16,30) și 17 (1) — exerciții liber alese F (individual și pe echipe).

HOCHEI PE IARBĂ : ora 11 (19) — meciuri pentru locurile 5—8 și 9—16.

LUPTE GRECO-ROMANE : ora 10 (18) și 17 (1) — meciuri eliminatorii.

NATAȚIE : ora 17 (1) — finale la sărituri de la platformă (F), 400 m liber (B), 200 m bras (F), 400 m mixt (B) și 100 m spate (F)

SCRIMĂ : ora 8,30 (16,30) — floretă echipe (F) serii, ora 17 (1) — continuare serii și sferturi de finală.

TIR : ora 8,30 (16,30) — armă liberă calibru mare 300 m și pistol viteză (manșa a II-a).

VOLEI : ora 10 (18), 12 (20) și 17 (1) — **meciurile : Bulgaria — Polonia (B), S.U.A. — Japonia (B), Mexic — U.R.S.S. (F), Belgia — Cehoslovacia (B), Mexic — U.R.S.S. (B), Brazilia — R.D.G. (B), Peru — S.U.A. (F).**

TRICOLORII ÎN ÎNTRECERE

BOX — Covaci, Cuțov, Monea, Alexe, Zilberman.

CICLISM : Emil Rusu.

LUPTE GRECO-ROMANE — Gh. Berceanu, Ion Baciu, S. Popescu, I. Enache, I. Țăranu, N. Neguț, N. Martinescu și C. Bușoi (St. Stîngu).

SCRIMĂ — echipa feminină **(Olga Szabo, Ileana Drimbă, Ecaterina Iencic, Ana Ene și Maria Vicol)** — participă în eliminatorii.

TIR — Virgil Atanasiu și **Marcel Roșca** la pistol viteză, **Petre Șandor** și **Ștefan Caban** la armă liberă calibru mare.

Pe micul ecran

Ora 15—16,30 — rezumatul filmat al întrecerilor din 22 octombrie.

Ora 17—17,45 — natație (înregistrare).

Ora 18—22 — călărie (în direct).

Ora 22,30—24 — box (în direct).

Tiparul I. P. „Informația", str. Brezoianu nr. 23—25, București

40368

Redacția și administrația: str. Vasile Conta nr. 16, tel. 11.10.05, interurban 72 și 286. Telex sportrom buc. 180.

PROLETARI DIN TOATE ȚĂRILE, UNIȚI-VĂ!

sportul

4 pagini 30 bani

Anul XXIV—Nr. 344 (5778) ZIAR AL CONSILIULUI NAȚIONAL PENTRU EDUCAȚIE FIZICĂ ȘI SPORT Joi 24 octombrie 1968

MARCEL ROȘCA—medalie de argint la pistol viteză

În manșa a II-a el a realizat cel mai bun rezultat cu 296 p

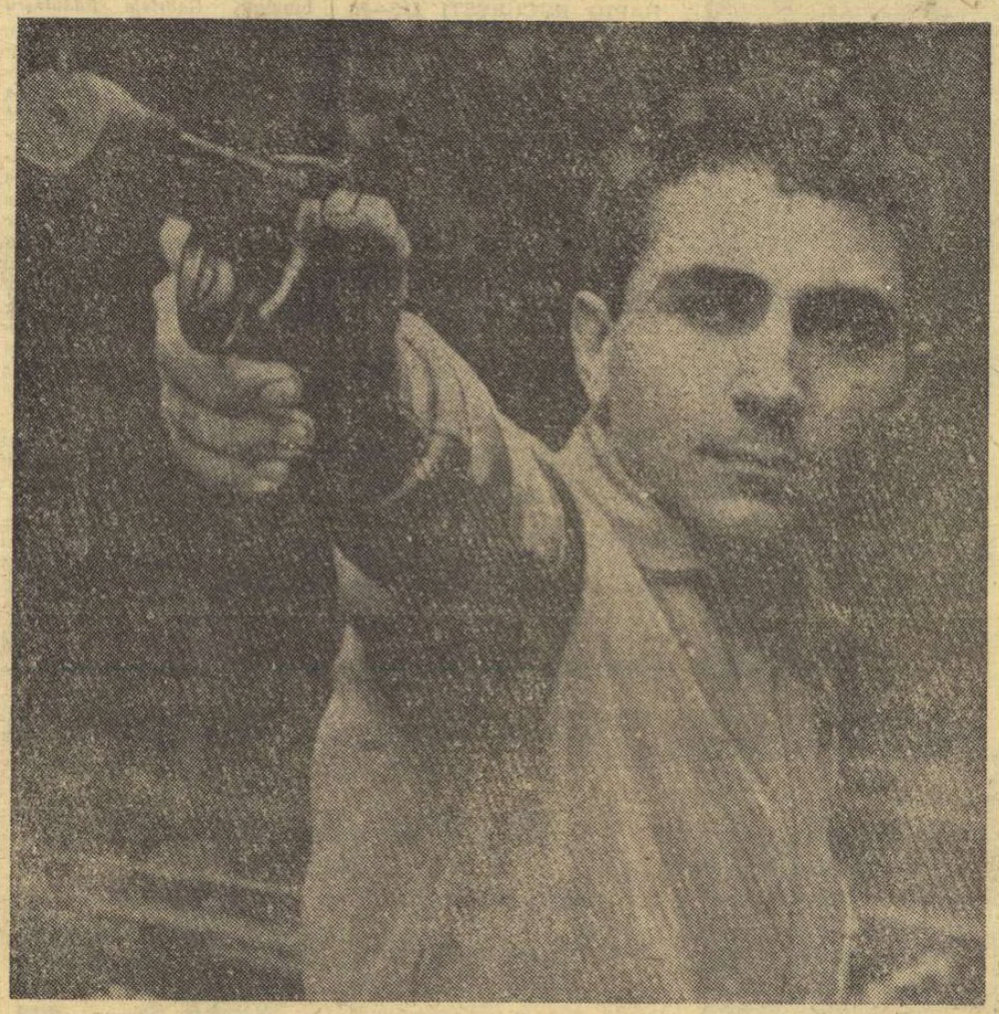

Standurile poligonului Campo Militar nr. 1 au fost extrem de populate miercuri, cînd s-a tras cea de a doua manșă la pistol viteză, această probă atît de spectaculoasă. Liderul primei zile, polonezul Josef Zapedzki a reușit să acumuleze un total de 593 p și să cucerească astfel medalia de aur. Rezultatul său reprezintă și un nou record olimpic (v.r. 592 p. P. Linnosvuo — Finlanda din 1964).

Aflat pe poziția a 6-a după manșa I, reprezentantul României, MARCEL ROȘCA a realizat în cea de a doua 296 p; totalizînd 591 p. Același punctaj l-au obținut însă și R. Suleimanov (U.R.S.S.) ca și C. Dürring (R.D.G.) În consecință, pentru departajarea celor trei țintași a fost necesar un baraj care a fost cîștigat de MARCEL ROȘCA. Performanța trăgătorului român, îi aduce astfel medalia de argint.

Pentru stabilirea locului III s-a disputat un nou baraj între Suleimanov și Dürring.

Rezultate: 1. J. Zapedzki (Polonia) 593 p. (298+295), 2. MARCEL ROȘCA (ROMÂNIA) 591 p (295+296) — după baraj, 3. R. Suleimanov (U.R.S.S.) 591 p. (d.b.), 4. C. Dürring (R.D.G.) 591 p (d.b.), 5. E. Masurat (R.F.G.) 590 p, 6. G. Dommrich (R.D.G.) 589 p.

CALISTRAT CUȚOV ȘI ION MONEA ÎN SEMIFINALELE TURNEULUI DE BOX

Pînă la închiderea ediției nu ne-au parvenit rezultatele meciurilor susținute în sferturi de finală de Victor Zilberman și Ion Covaci

VICTOR ZILBERMAN care venea în ring după o victorie prin k.o. dar care gustase și el, în același meci, din duritatea podelei, l-a avut ca adversar pe maghiarul Istvan Gali. Probabil, cunoscînd episodul trimiterii la podea a lui Zilberman, sau auzind despre puterea loviturilor acestuia dacă apucă să le expedieze, Gali a debutat furtunos lăsîndu-ne impresia că vrea să termine înaintea timpului reglementar. Victor se deplasează însă destul de bine în ring, evitînd seriile pe care Gali le risipește în aceste condiții mai mult prin vînt. Maghiarul are garda inversă și Zilberman știe cum să anihileze avantajul pe care o asemenea gardă îl poate conferi. Totuși recepționează două lovituri în plin și se clatină. Imediat încearcă să se apropie de adversar și să impună lupta de aproape, unde Gali este mai slab și nu știe cum să procedeze. Zilberman expediază un-doi-uri precise cu care îl silește pe Gali să se mențină în defensivă. Debutul acestuia se dovedește a fi fost un foc de paie și, în curînd, va fi la podea fiindcă s-a împiedicat de piciorul lui Victor dar și ca o consecință a unui pumn primit în plin! Dovada cea mai concludentă se produce cîteva secunde mai tîrziu cînd Gali cade din lovitură și este numărat. Gongul intervine pe momentul reluării. Avantaj Zilberman. În repriza secundă este rîndul românului să debuteze decis și deși își creează un avantaj de inițiativă, nu insistă. Adversarul său îl calcă pe picior și este avertizat de arbitru. De cîte ori trimite directe de stînga Gali recepționează, dar Zilberman nu insistă și caută mereu lovitura de dreapta decisivă. Este contrat în două rînduri destul de energic. La rîndul său, el nu știe să evite stînga adversarului de care se ferise bine în primele trei minute și este mereu punctat dar nu și zdruncinat. Finalul reprizei îl găsește din nou în atac pe Victor și cîteva croșee la maxilar îl indispun vădit pe Gali care, pentru a salva aparențele încearcă să simuleze cîteva acțiuni de atac din disperare dar tentativa sa nu-l împiedică pe Zilberman să termine iarăși în ușor avantaj. Istvan Gali reia meciul mai atent și cu un box mai organizat, consecință probabil a sfaturilor primite la colț. Zilberman face forcing din primul minut, dar este foarte dezlînat în ceea ce întreprinde.

(Continuare în pag. a 4-a)

FIȘIER

SCRIMA: Miercuri au avut loc primele asalturi în cadrul competiției feminine pe echipe. Reprezentativa noastră a făcut parte din grupa C împreună cu U.R.S.S., Anglia și Polonia. Floretistele române au cîștigat cu 13—3 la Anglia (Szabo și Ene cîte 4, Drîmbă 3, Vicol 2) și 9—7 la Polonia (Iencic 3, Szabo, Drîmbă și Ene cîte 2) și cu 9—7 la U.R.S.S., Echipa României s-a calificat în eliminări directe.

VOLEI: Polonia — Bulgaria (B) 3—0 (3, 5, 10); Japonia — S.U.A. (B) 3—0 (5, 8, 11); U.R.S.S. — Mexic 3—1 (5, 8, —11, 5); R.D.G. — Brazilia (B) 3—1 (13, 7, —14, 12).

HOCHEI PE IARBĂ: Olanda — Noua Zeelandă 3—1 (0—0) 1; Belgia — Franța 3—0 (2—0); R.D.G. — Marea Britanie 2—1 (1—1); Japonia — Argentina 2—0 (1—0); Spania — Kenya 2—1 (2—1).

POLO: Iugoslavia — Japonia 17—2 (6—1, 2—1, 5—0, 4—0). Cu acest rezultat formația iugoslavă se califică în semifinale.

BOX. Cîteva din rezultatele sferturilor de finală: cat. 54 kg: Marioka (Japonia) b.p. Dowling (Irlanda); cat. 60 kg: Ponnie (S.U.A.) b.p. Mumli (Uganda); cat. 63,5 kg: Kulej (Polonia) b.p. Tiepold (R.D.G.), Nilson (Finlanda) b.ab. II Stoicev (Bulgaria); cat. 67 kg: Wolke (R.D.G.) b.p. Sandal (Turcia), Musalimov (U.R.S.S.) b.p. Ramirez (Mexic); cat. 71 kg: Baldwin (S.U.A.) b.p. Benitez (Uruguay).

TIR: armă liberă calibru mare 3x40 f: 1. Anderson (S.U.A.) 1157 p — record mondial, 2. Korneev (U.R.S.S.) 1151 p, 3. Müller (Elveția) 1148 p.

CICLISM. Proba de fond 196 km a fost cîștigată de italianul Vianelli cu 4h 41:25,0. Pe locurile următoare: Mortensen (Danemarca) la 1,35, Gösta Pettersson (Suedia) la 1,55, Abrahamian (Franța), Pijnen (Olanda) etc.

LUPTE GRECO-ROMANE. În reuniunea I s-au disputat meciurile de la primele 4 categorii. **Gh. Stoiciu** (cat. 52 kg) b.p. I. Mihalik (Polonia), **I. Baciu** (cat. 57 kg) b.p. D. Hazewinkel (S.U.A.), **S. Popescu** (cat. 63 kg) b.p. la diferență P. Contreras (Mexic), **I. Enache** (cat. 70 kg) egal K. Ayvaz (Turcia).

OPȚIUNI PENTRU FINALELE DE CAIAC-CANOE

După cîteva zile de așteptare și oarecări dezamăgiri, a sosit și ziua starturilor în probele de caiac-canoe unde, după cum se spune în sport, legea o facem noi. Deși nu se poate încă vorbi despre certitudini, deoarece Mexicul a răsturnat pînă și cele mai sigure prognosticuri, sîntem oricum îndreptățiți să considerăm confirmările sportivilor români la aceste probe drept un fapt normal, rămînînd ca finalele să dovedească actuala ierarhie în această disciplină atît de dură, dar frumoasă și mereu mai populară în lume.

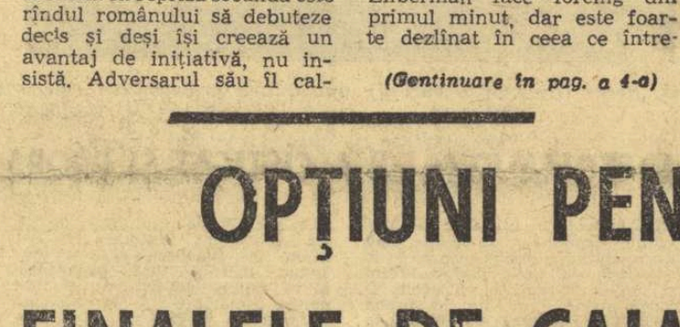

VIORICA DUMITRU

Ziua a început cît se poate de mohorît. O ceață cum nu mi-a fost încă dat să văd aici a învăluit, încă de la primele ore ale dimineții, peisajul mexican. Era chiar rece, ceea ce pînă acum nu s-a întîmplat decît în timpul ploilor abundente care au căzut de asemenea pe neașteptate, deoarece în octombrie, de obicei, este cel mai stabil timp. Mă gîndeam că o astfel de ceață vedem noi acasă pe Dunăre în orele dimineții și mi-am dat seama că, de fapt, începuse să mă preocupe întrecerea băieților și fetelor la caiac-canoe.

Cînd ceața învăluise pista de la Xochimilco

De altfel, la Xochimilco, în decorul atît de incitător de pînă acum nu se zărea mai nimic, iar prima probă a zilei, la care a participat Conțolenco, a avut în ea ceva de mister, sportivii apărînd dintr-odată din ceață, lăsîndu-ne impresia că asistăm la cu totul

(Continuare în pag. a 4-a)

REPORTAJE ȘI COMENTARII DE LA TRIMISUL NOSTRU SPECIAL LA A XIX-a OLIMPIADĂ

15 probe atletice feminine

Consiliul Federației internaționale de atletism a decis, între altele, lărgirea programului întrecerilor feminine prin introducerea următoarelor probe: 1500 m, 4 x 400 m, 100 mg (înălțimea gardurilor 83,8 cm). Acestea vor figura printre probele oficiale începînd cu Campionatele europene din 1969, de la Atena. Cursa de 80 mg din cadrul pentatlonului a fost înlocuită cu 100 mg. Pentru J.O. de la München este prevăzută și introducerea cursei de 200 m garduri. În felul acesta numărul probelor rezervate femeilor va ajunge la 15.

A 12-a Olimpiadă!

Decanul de vîrstă al ziariștilor sportivi este suedezul Torsten Tegner, care va împlini 80 de ani, în ziua de 6 decembrie crt. Olimpiada de la Mexico este a 12-a la care Tegner ia parte ca sportiv, arbitru sau ziarist.

Lecția stadionului

JO

S-ar putea crede că cei care au pătruns o dată pe stadion și au ajuns să se împrietenească cu el, practicîndu-i una din multiplele discipline și însuflețindu-i prin talentul lor publicul, vor beneficia veșnic de acest privilegiu. Eroarea este cît se poate de gravă, poate la fel de gravă, dacă dorim să facem comparații, ca și aceea a unui îndrăgostit care-și închipuie că o inimă o dată cucerită nu mai poate fi pierdută, indiferent de felul în care el se va comporta după cîștigarea unei certitudini. Duminică, stadionul a oferit o lecție usturătoare unuia din cei mai mari atleți ai lumii, tocmai celui care aici la Mexic își primea distincția căpătată pentru meritele sale sportive, recunoscute de profesioniștii gazetăriei de specialitate, Jim Ryun.

Întocmai acelui îndrăgostit cu care l-am asemuit, Ryun și-a îngăduit ca în finala probei de 1500 m să meargă alături de prietena sa sportivitatea și să urmărească un succes de public, pe care-l mai exersase aici și, într-un fel să amintească de un alt mare atlet al lumii de la care împrumutase nouă sa manieră de a concura. Ce s-a petrecut? În semifinale Ryun și-a încîntat spectatorii rămînînd pe un plan secundar al cursei, pentru a ataca doar pe ultima parte, strecurîndu-se cu îndemînare printre adversari, presărîndu-i pe drum și cîștigînd lejer proba. Așa făcuse la Tokio și Peter Snell, pe care acum, în prezența unui public numeros, răsfățatul Jim Ryun îl imita cu pretenția, destul de șubredă, de a se dovedi totuși original. Îmi amintesc chiar că în primele zile ale J.O. de la Mexico, discutînd cu Söter despre marii învingători de la Tokio, sigur am amintit și despre Snell. Hansi mi-a spus atunci foarte serios: „Nu pot să-i iert comportarea sa din finală. Nu așa se cîștigă o Olimpiadă chiar dacă ești cu două clase mai bun decît ceilalți". Vorbele lui m-au pus pe gînduri, iar azi cînd scriu aceste rînduri, îmi dau perfect de bine seama cîtă dreptate a avut el atunci.

Principalul adversar al lui Ryun era kenianul Keyno, un mare atlet, iar Tummler și Norpoth nu puteau fi excluși de la început din calcul. Dar Ryun era prea sigur de el, așa cum avea să încerce a demonstra. Dar iată că un coechipier al lui Keynò, Jipcho, este cel care atacă de la început, duce o trenă formidabilă avîndu-i în plasă doar pe cei 3—4 atleți al căror nume l-am amintit. Ryun era undeva departe și cursa continua fără el. Publicul se amuza așteptînd momentul în care cel mai rezistent și cel mai șiret om al plutonului, Jim Ryun, va țîșni irezistibil ridiculizîndu-și adversarii, după ce aceștia, bieți muritori de rînd, speraseră într-o gîndurile lui Jim, ale publicului său. Dar cei doi africani făceau acolo, în fruntea cursei, eforturi serioase pentru un timp mai bun, pentru o nouă medalie ce urma să ia drumul țării lor, mai puțin celebră în sportul mondial decît patria celui mai bun sportiv al lumii pe anul 1967, Jim Ryun. Puținele ture ale probei de 1500 m se desfășoară la fel pînă la ultimul. Lumea așteaptă ca Jim să facă ceva, dar el nu crede încă momentul potrivit. Azi vrea să dea adversarilor săi o lecție și mai dură ca cea din semifinale. Îi va ataca deci cît mai tîrziu, cu doar 350 m înaintea sosirii. Keyno este în frunte cu peste 40 m, iar Jipcho, care s-a sacrificat ducînd o trenă peste puterile lui, în scop tactic și pentru a-l ajuta pe Keyno, se luptă din greu cu restul distanței. Mindrul Jim începe să-și ajungă adversarii din urmă, să-i depășească și publicul este cuprins de frenezie. Dar acolo în fată Keyno se îndrepta sigur spre victorie. Ultima linie dreaptă și Jim nu este decît al patrulea. Eforturi vizibile sînt depuse de el acum dar kenianul a și devenit campion olimpic, Ryun, care niciodată nu s-a uitat înapoi după adversarii întrecuți, întoarce disperat privirile; Tummler este foarte aproape și orgoliosul Jim aleargă acum măcar după o medalie de argint, pe care o și obține. Dar ceea ce a urmat a constituit cea mai dură lecție pentru el. Toți reporterii cinematografici, toți fotografii, întregul public se ocupă acum doar de Keyno și Jipcho care, înlănțuiți, fac împreună turul stadionului într-o atmosferă de entuziasm nemaipomenită chiar în fierbintele Mexic olimpic, pentru că învingătorul a bătut unul din cele mai severe recorduri olimpice, cel al lui Elliott, pe care doar Jim Ryun îl mai întrecuse. Și încă pentru ceva: publicul, cel pe care Jim dorise să-l amuze, este pasionat mai ales de campioni și nu de învinși. Acest lucru simplu cred că l-a înțeles și Ryun atunci cînd neluat în seamă a părăsit cel dintîi stadionul, prin tunelul de unde ieșise cu cîteva minute mai înainte în uralele aceluiași public care acum nu-l mai urmărea. Mi-am dat seama că el a recepționat în plin lecția, cînd l-am văzut, mai înainte de a dispărea din raza privirii mele, întorcîndu-se încă o dată spre stadion, gelos pe o glorie căreia îi dăduse cu piciorul. Și mi-am mai dat încă o dată seama de drama momentului descris cînd, în fața unui aparat de filmat, singurul care-și îndrepta ochiul de cristal spre el, Jim Ryun și-a acoperit fața ca unul căruia îi era rușine să se revadă cîndva într-o clipă de impas. Stadionul nu îngăduie nimănui să-i calce nescrisele, dar asprele, sale legi.

Emanuel VALERIU

A XVIII-a OLIMPIADĂ DE ȘAH

ECHIPA ROMÂNIEI CONDUCE ÎN MECIUL DECISIV CU ELVEȚIA

Aseară în penultima rundă a preliminariilor, reprezentativa României a susținut meciul decisiv pentru calificarea în turneul final, întîlnind echipa Elveției. Șahiștii români conduc cu 1-0 în această dificilă întîlnire cu reprezentanții țării-gazdă, prin punctul marcat de Ciocîltea la masa a doua, în fața elvețianului Kupper. Sînt întrerupte trei partide: Gheorghiu-Keller, Drimer-Senft, Ungureanu-Clausen.

În celelalte întîlniri ale grupei, s-au înregistrat rezultatele: R.F.G.-Porto Rico 3½-½, Brazilia-Hong Kong 3½-½, Norvegia-Liban 4-0.

Conduce în clasament R.F.G. cu 18 p (virtual calificată), urmată de România 15½ (3) p, Elveția 13½ (3) p, Norvegia 13 p, Porto Rico 9½ p, Hong Kong 6 p și Liban 2½ p.

LUGANO, 23. — În dimineața de miercuri, la reluarea partidelor întrerupte din runda a 5-a, pe fișa întîlnirii România—Brazilia a fost consemnat rezultatul final de 2 1/2—1 1/2 în favoarea șahiștilor români. În ajun, Gheorghiu remizase la prima masă cu Mecking („copilul-minune" al șahului brazilian) iar Soos aducea echipa română în avantaj, cîștigînd la Miranda. În poziție decisă ajunsese și partida Germann-Ciocîltea, dominată de român. După epuizarea timpului regulamentar de joc, șahistul brazilian s-a convins de inutilitatea întreruperii, cedînd partida. Astfel, echipa României avea asigurată victoria în această importantă întîlnire, iar — a doua zi — marra, n-a adus decît reducerea scorului, brazilienii rămînînd întrecuți cu un punct.

În celelalte întîlniri din grupa V: Elveția—Porto Rico 3—1, R. F. G.—Norvegia 2 1/2—1 1/2, Hong Kong—Liban 3—1.

Meciuri decisive s-au jucat și în celelalte grupe. Anglia a remizat cu Izraelul (2—2) și se pare că va obține calificarea în prima grupă, alături de U.R.S.S. Danemarca învinge S.U.A. cu 2 1/2—1 1/2 (grupa II), dar pentru calificare mai concurează și R. P. Mongolă. În grupa III conduc Spania 16, Iugoslavia 14, Polonia 11

IERI, ÎN FOTBALUL INTERNAȚIONAL

La Belgrad, s-a desfășurat returul finalei „Cupei Europei centrale" la fotbal, opunînd echipele Steaua roșie Belgrad și Spartak Trnava. Fotbaliștii iugoslavi au intrat în posesia trofeului, cîștigînd cu 4—1 (1—1). În tur, rezultatul fusese de 1—0 pentru campioana Cehoslovaciei.

În preliminariile C.M.: la Cardiff, *Țara Galilor — Italia* 0—1 (0—1); a înscris Riva; la Belfast, *Irlanda de nord — Turcia* 4—1 (1—1).

În „Cupa orașelor-tîrguri": Chelsea — D.W.S. Amsterdam 0—0; Aberdeen — Real Saragossa 2—1 (1—0); Grasshoppers Zürich — Napoli 1—0 (0—0).

Trimisul nostru special, CRISTIAN MANTU, relatează

Selecționata română învingătoare cu 1-0

METZ, 23 (prin telefon). Stadionul Saint Symforien din localitate a găzduit astăzi (n.r. ieri), în nocturnă, partida amicală de fotbal dintre lotul reprezentativ al României și formația locală de primă divizie F.C. Metz. Meciul, deosebit de util pentru selecționabilii noștri — tocmai prin replica ambițioasă a gazdelor — s-a încheiat cu victoria

Cei peste 10.000 de spectatori care au asistat la meci au apreciat evoluția românilor care, în ciuda scorului strîns, au dominat net marea majoritate a timpului.

Forma excelentă a portarului Formici (F.C. Metz) și decizia fundașilor locali (în special Zwunka și Heinrich) au împiedicat majorarea scorului. Selecționata oaspete a

D. Nicolae, Mocanu, Ghergheli (min. 80, Strîmbeanu), Petescu, Pîrcălab (min. 46, Grozea), Dobrin, Dembrovschi, Lucescu.

Ora tîrzie la care telefonez nu-mi permite să fac aprecieri mai amănunțite. Mă limitez la a afirma că jucătorii noștri (mai ales Lucescu, Dobrin, Coman, Ghergheli și Dinu) au dovedit o mare

IERI, ÎN DIVIZIA A,

I.E.F.S., ÎNVINGĂTOARE LA BRAȘOV!

ICHF — POLITEHNICA IAȘI 84—73 (38—36). Inimoșii susținători ai formației bucureștene au trecut prin multe emoții. Într-adevăr, datorită greșelilor comise în apărare de baschetbaliștii de la ICHF (în special la blocajele efectuate de adversari), speculate prompt de Politehnica, tabela de scor indica 22—10 în min. 9 și 26—14 în min. 14 pentru ieșeni. În continuare însă, ICHF a atacat organizat și eficace, a fructificat din plin plusul de înălțime și a cîștigat clar.

POLITEHNICA BUCUREȘTI — UNIVERSITATEA CLUJ 77—67 (40—23). Bucureștenii s-au distanțat încă din plecare. După 10 minute de joc ei aveau cinci coșuri avans. La pauză, gazdele își creiaseră un avantaj substanțial. E adevărat că în prima parte a jocului, elevii antrenorului **Mircea Bugnariu au comis multe greșeli în apărare. La reluare clujenii sînt mai inspirați și profită de schimbările dese, efectuate de antrenorul Vasile Popescu, în formația sa, reducînd din handicap. Victorie meritată a bucureștenilor.**

POLITEHNICA BRAȘOV— IEFS BUCUREȘTI 58—65 (25—28). Joc antrenant. Oaspeții au profitat de greșelile gazdelor. Cu excepția minutelor 13 (21—20) și 22 (31—30) au condus bucureștenii. Gazdele au forțat victoria dar zadarnic. Dikai a greșit foarte mult. Baschetbaliștii bucureșteni au realizat o victorie prețioasă care le dă speranțe în acest campionat. (C. Gruia — coresp. princip.).

DINAMO BUCUREȘTI — RAPID BUCUREȘTI 110—90 (55—35). Începutul furtunos al formației, mai mult de rezerve, introdusă în teren de antrenorul Gr. Avachian s-a dovedit, în circa 10 minute, un simplu foc de paie al rapidiștilor. Dinamo, organizîndu-și treptat apărarea, culegînd aproape tot de sub panou (și în atac și în apărare), punctînd cu mare precizie, în special de la semidistanță, s-a distanțat, iar în minutul 18 scorul nu mai lăsa nici o îndoială asupra învingătorilor: 53—26 pentru dinamoviști. A urmat, însă, partea a doua a meciului care, deși nu a pus probleme campionilor țării (care au condus permanent la diferențe apreciabile), a arătat unele slăbiciuni din partea acestora, îndeosebi în apărare. Așa se face că Rapid, fără a se descuraja, a contraatacat cu succes și a refăcut handicapul pînă la 14 puncte (min. 32) pierzînd în final la numai 20 de puncte. Precizarea numai este foarte potrivită, deoarece la un moment dat scorul luase proporții catastrofale.

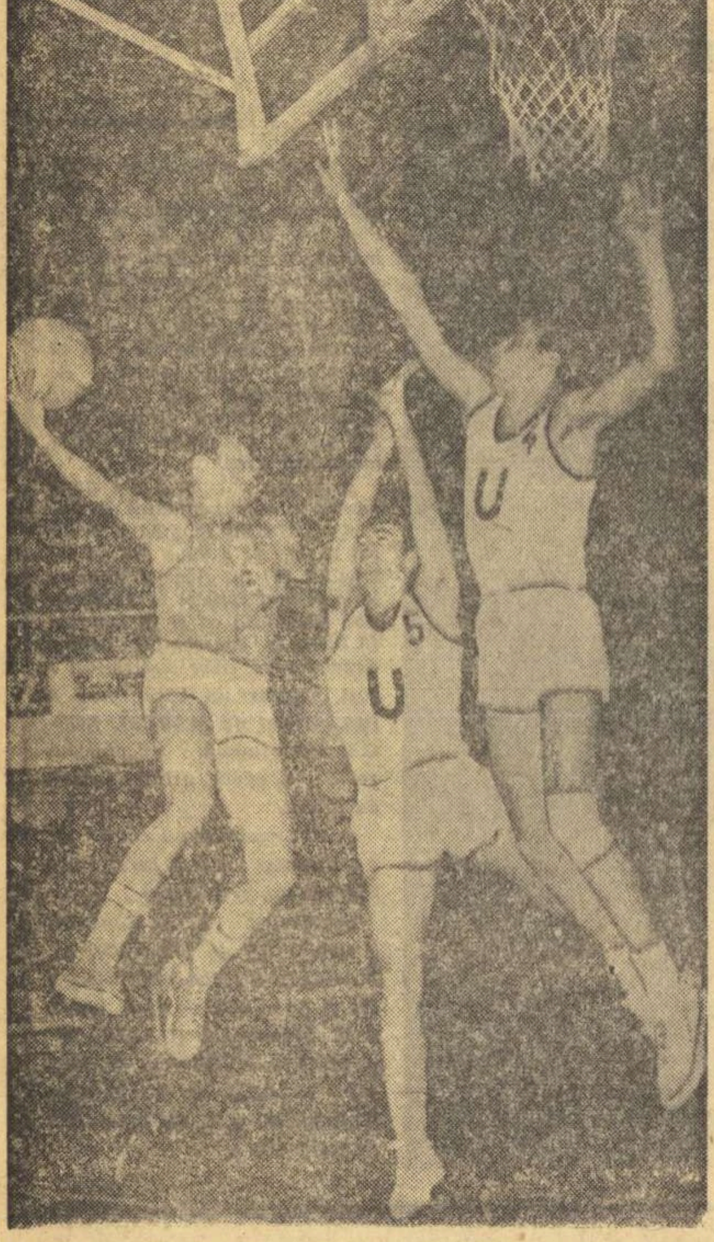

Încolțit de Rühring (5) și Demian (4), Haneș caută cu disperare un coechipier, deoarece coșul este apărat de pivotul clujenilor. Fază din partida Politehnica București—Universitatea Cluj
Foto: Aurel NEAGU

ȘCOALA — UNIVERSITATEA

• Lotul studențesc cuprinde 23 de fete și 49 de băieți • Printre participanți: Gabi Rădulescu, Edith Schall, Viorica Gabor, Sanda Tănase, Ioan Șerban, Dan Hidioșanu și Andrei Sepci

Nu ne mai despart decît 10 zile de meciul atletic inițiat de Ministerul Învățămîntului în colaborare cu Federația română de specialitate: *Școala — Universitatea.* Într-un număr precedent al ziarului nostru am prezentat lotul elevilor. Astăzi veți face cunoștință cu atleții care vor reprezenta pe studenți.

Lotul feminin cuprinde un număr de 23 de atlete. Dintre acestea, cea ma valoroasă pare să fie *Viorica Gabor* (București) cu o performanță de 2:09,1 pe 800 m. La proba de înălțime va concura, în principal *Doina Munteanu*, creditată cu 1,69 m. *Sanda Angelescu* (București) va fi una dintre titularele reprezentativei, în proba de 80 m.g. Ultima ei performanță: 11,4 sec. Pentru săritura în lungime, *Gabriela Rădulescu* (Iași) candidează cu șanse apreciabile, recomandată — desigur — și de recordul personal care îl deține: 6,15 m. La suliță, reprezentativa feminină studențească contează pe serviciile a două sportive de valori apropiate: *Tatiana Bucura* și *Elisabeta Prodan*, ambele din București, cu rezultate de peste 45 m. În proba de greutate, *Elena Lefter* (București) pare să fie candidată solo cu peste 14 m. În fine, la pentatlon modern, cele mai valoroase atlete ale lotului sînt *Sanda Tănase* (Cluj) și *Edith Schall* (București) — peste 4 200 p.

Din lotul masculin se desprinde, în primul rînd, sprinterul *Dan Hidioșanu* (București) cu 14,1 sec. pe 110 m.g. Tot la probele de sprint — la 100 m plat — *Constantin Rizon* (București) deține un record personal de 10,7 sec. *Virgil Mihăescu* (București) reține atenția cu performanța sa de 51,6 sec. pe 400 m.g. ca și *Ioan Șerban* (București), în proba de înălțime: 2,12 m. La 800 m, *Mircea Neamțu* (București) pare să reprezinte cel mai bine culorile studenților. Performanța obținută pînă acum: 1:50,5. La ciocan, *Eugen Șișcovici* (București) a avut aruncări de peste 60 m, astfel că după toate probabilitățile nu va avea contracandidat la locul I. Prăjinistul *Nichifor Ligor* (București) a sărit 4,20 m, rezultat care îi conferă o poziție fruntașă în atletismul universitar. La 3 000 m obstacole, *Gheorghe Cefan* (Brașov) păstrează toate șansele, recomandat de un 8:48,0. Un student clujean *Valentin Jurcă* se anunță a fi atletul nr. 1 la decatlon, ca unul ce a realizat un punctaj peste 6 000.

În lotul atleților universitari, care cuprinde 49 de sportivi, mai figurează săritorul la înălțime *Andrei Sepci* (Cluj), fondistul *Emil Botez* (București), sprinterul *Aurel Fieraru* (București), alergătorul de garduri *Silviu Hodoș* (București), sprinterul *Iancu Orghidan* (Bacău) etc.

Reamintim că lotul va mai putea suferi modificări, în funcție de eventuale corectări de recorduri. Prilejul: etapele de divizie ale campionatului...

Dinamo București a cîștigat campionatul pe echipe

Mediocritatea a planat deasupra rezultatelor ultimei etape

Sîmbătă și duminică s-a desfășurat ultimul act al diviziei naționale de atletism.

În clasamentul general, lucrurile fuseseră — practic — lămurite încă din primăvară, cînd Dinamo București nu mai putea pierde primul loc și titlul de campioană. În triunghiularul de la Cîmpulung-Muscel, dinamoviștii au cîștigat cu ușurință:

Dinamo — Argeș 181—115 (bărbați: 125—61; fete: 56—54)

Dinamo — Cluj 165—119 (115—61, 50—58)

Argeș — Cluj 151—136 (93—79, 58—57).

Dintre rezultatele individuale, iese în evidență performanța la 10 km marș a lui Ilie Vasile (44:31,0), superioară recordului național. În rest, cifrele consemnate în foile de arbitraj au fost modeste. Spicuim cîteva: BĂRBAȚI: **110 mg** — Jurcă (Dinamo) 14,7 s, **100 m** — Nichifor (D) 10,5 s, **triplu** — Dumitrescu (D) 15,43 m, **greutate** — Gagea (D) 17,28 m, **ciocan** — Costache (D) 63,70 m, **200 m** — Jurcă (D) 21,8 s, **disc** — Hegeduș (Cluj) 52,76 m. FEMEI: **100 m** — Marinescu (D) 12,2, **400 m** — Iakab (C) 58,6 s, **disc** — Menis (Argeș) 50,30 m, **80 mg** — Miloșoiu (A) 11,4 s, **lungime** — Vintilă (D) 5,74 m.

La Brașov au fost consemnate următoarele scoruri:

Steaua — Brașov 138—134 (94—76, 44—58)

Steaua — Rapid 133—104 (91—52, 42—52)

Brașov — Rapid 156—101 (100—53, 56—48).

Rezultatele, cu foarte rare excepții (**Naghi — 58,64 m la disc, Astafei — 4,50 m la prăjină, Ana Sălăgcan — 15,20 m la greutate**), sînt sub orice critică. Puținii spectatori au asistat la asemenea demonstrații dezagreabile cum ar fi, de pildă, aruncări de... 19,36 m la disc fete, sau 10,62 la greutate bărbați, sărituri de 3,20 (doborîte) la prăjină.

În sfîrșit, la București:

C.A.U. — Metalul 154—119 (107—67, 47—55)

C.A.U. — Timiș 189—85 (112—52, 77—33)

Metalul — Timiș 152—97 (93—59, 59—38).

În felul acesta, titlul de campioană națională de atletism pe anul 1968 a revenit echipei DINAMO BUCUREȘTI. La băieți, competiția a fost cîștigată tot de dinamoviști, la fete, de echipierele clubului METALUL.

O. Recer (Dinamo București), unul dintre protagoniștii categoriei semi grea
Foto: V. BAGEAC

A. STOICA (Petrolul) A CÎȘTIGAT ȘI PROBA A II-a LA SEMIGREA

În întrecerile finale ale campionatului republican de călărie s-au disputat ieri, probele nr. 2 la categoria semigrea, juniori 16 ani și juniori 18 ani, la obstacole. O luptă strînsă s-a dat în proba rezervată juniorilor de 16 ani, în care departajarea pentru 8 concurenți s-a făcut după disputarea barajului. Iată ordinea înregistrată: 1. **M. Simion** (Dinamo), cu Patrat, o p, 29,9 sec, 2. N. Vlad (Dinamo), cu Himalaia, o p, 30,6 sec, 3. C. Chioaru (C.S.M. Sibiu), cu Rival, o p, 33,2 sec. Proba juniorilor de 18 ani a revenit aceluiași M. Simion, cu Baiadera, care a terminat barajul fără penalizare și cu timpul de 39,3 sec. Pe locurile următoare: 2. M. Simion, cu Spirt, o p, 52,4 sec, 3. C. Dinescu (Steaua), cu Graur, 3 p, 1:29. Startul la categoria semigrea a fost luat de 8 concurenți, dintre care 2 au intrat în baraj. Ca și în ziua precedentă, locul 1 l-a ocupat A. Stoica (Petrolul), cu Blond, 3 p, 1:03,4. El a fost urmat de O. Recer (Dinamo), cu Neron, 12 p, 41,8 sec, și de același O. Recer, cu Vifor, 8 p, 1:28,8. După două probe, clasamentele arată astfel: **categoria semigrea: 1. A. Stoica,** cu Blond, 2 puncte, 2. O. Recer, cu Neron, 6 p; **juniori 16 ani: 1. N. Vlad,** cu Himalaia, 5 p; **juniori 18 ani: 1. M. Simion,** cu Baiadera, 2 p, 2. F. Mureșan (C.S.M. Sibiu), cu Luminiș, 9 p. Întrecerile continuă azi de la orele 10 și 14.30.

(p. v.)

AU ÎNCEPUT ÎNTRECERILE DE BARAJ

Pe terenurile Centrului de antrenament nr. 2, din Calea Plevnei, au început întîlnirile din cadrul turneului de calificare pentru campionatul republican de tenis pe echipe. Participă Sănătatea Oradea, Constructorul Hunedoara — ultimele clasate la ediția recent încheiată — alături de Electrica Timișoara, Minerul Baia Mare și Petrolistul Cîmpina, echipe care au cîștigat etapele premergătoare actualului baraj. De la început trebuie notată absența echipei Progresul Galați, care, printr-o activitate susținută în precedentul sezon, emitea pretenții justificate de participare la categoria superioară a campionatului. Oare entuziasmul pentru tenis al gălățenilor să se fi stins atît de curînd?

Trecînd la rezultatele întrecerilor începute marți în Capitală, consemnăm victoria cu 14—10 obținută de Constructorul Hunedoara în fața Electricii Timișoara. Hunedorenii, bine încadrați de frații Hărădău, Horvath, Hutzl și cîțiva tineri **dotați, par puțin dispuși să cedeze locul deținut în campionat. De menționat totuși înfrîngerea, la luptă, suferită de C. Hărădău în fața timișoreanului Gh. Schipor: 4—6, 6—4, 6—8, 6—1, 3—6.** La Electrica, se remarcă tînăra jucătoare Mariana Proșteanu, deși invinsă de mai rutinata Elena Takacs cu 6—4, 6—1.

În celălalt meci încheiat aseară, Minerul Baia Mare și Petrolistul Cîmpina și-au împărțit punctele: 12—12. Primii au beneficiat însă de un setaveraj mai bun, ceea ce poate conta la eventualele egalități din clasament.

Întrecerile continuă pînă la sfîrșitul săptămînii.

rd. v.

Pe Herăstrău — sezonul continuă

● Centrul nautic universitar București a organizat sîmbătă, pe lacul Herăstrău, un atractiv concurs de caiac-canoe în programul căruia a figurat proba de ștafetă K 1 — 4x2000 m. La start au fost prezente 20 de echipaje din cele 6 cluburi bucureștene.

REZULTATE. Individual: Vîlcu—Pascu—Tănase—Tudor (Dinamo I); 2. Mitrea—Galan—Costin—Moraru (Olimpia I); 3. Zafiu—Petrescu — Dumitrașcu — Petcu (C.S.S.I.). Pe cluburi: 1. Olimpia 14 p; 2. Dinamo 17; 3. C.N.U. 21; 4. C.S.S. 28; 5. Șc. sp. 2 31

● O nouă inițiativă a Centrului nautic universitar București: organizarea concursului de fond la următoarele probe: K 1 (f) — 2 500 m și K 2 (b) — 5000 m.

REZULTATE: Individual — fete: 1. Paraschiva Gustin (Olimpia); 2. Mariana Popescu (Dinamo); 3. Alexandra Cotoranu (C.S.S.). Pe cluburi: 1. Olimpia 13 p; 2. C.S.S 17; 3 Șc sp 2 28; 4 C.N.U. 29; 5. Dinamo 30. Individual — băieți: 1. Zafiu-Petrescu (C.S.S.); 2. Vîlcu-Pascu (Dinamo I); 3. Tănase-Pantazie (Dinamo II). Pe cluburi: 1. Dinamo 9 p; 2. Olimpia 18; 3. C.S.S. 21; 4. C.N.U 39; 5 Șc. sp 2 63; 6. Voința 92

● Duminică, pe lacul Herăstrău, comisia de specialitate a municipiului București organizează o importantă întrecere dotată cu „Cupa de toamnă". Probele — toate de fond — sînt următoarele: K 1 seniori — 10 000 m; K 1 senioare — 5000 m; K 1 juniori I — 5000 m; K 1 junioare I — 3000 m; K 1 juniori II — 3000 m; K 1 junioare II — 2000 m; C 1 seniori — 10 000 m; C 1 juniori I — 5000 m; C 1 juniori II — 3000 m.

LOTUL NAȚIONAL DE RUGBY A PLECAT LA PRAGA

Miercuri seara a părăsit Capitala plecind cu trenul în Cehoslovacia echipa națională de rugby, care va juca duminică, la Praga, în compania echipei Cehoslovaciei, meciul contînd pentru „Cupa Națiunilor". Au făcut deplasarea **Durbac, R. Ionescu, Dragomirescu, Irimescu, Wussek, Țibuleac, Florescu, Rășcanu, Demian, Ciobănel, Veluda, Țuțuianu, Stoica, Iorgulescu, Baciu** ca titulari, **Șerban** și **Coravu** ca rezerve. Lotul este însoțit de antrenorii **Alexandru Teofilovici** și **Dumitru Ionescu.**

O elocventă secvență a dramatismului în care s-a desfășurat partida dintre Dinamo Bacău și Universitatea Cluj: portarul băcăuan Negovan a fost învins, deși a apărat în acest meci 5 lovituri de la 7 m.
Foto: V. BOGDANEȚ — Bacău

REZULTATE, CLASAMENTE

Rezultate înregistrate duminică în DIVIZIA B, MASCULIN — SERIA I: Inst. ped. Bacău — Agronomia Iași 15—19 (10—8), Chimia Făgăraș — A.S.A. Tg. Mureș 16—12 (8—7), Tractorul Brașov — Politehnica București 21—15 (9—7), Medicina Tg. Mureș — Cauciucul Or. Gh. Gheorghiu Dej 14—14 (9—4), Voința București — Știința Ploiești 16—7 (5—2); SERIA A II-A: Tehnometal Timișoara — Metalul Copșa Mică 25—10 (12—6), Știința Lovrin — Universitatea Craiova 19—18 (12—8), C.S.M. Reșița — Știința Petroșeni 17—10 (9—3), Electroputere Craiova — Gloria Arad 20—11 (6—6), Textila Cisnădie — Minerul Baia Mare 19—11 (7—8); FEMININ SERIA I: Inst. ped. Bacău — Politehnica Galați 6—12 (2—6), I.E.F.S. București — Șc. sp. Buzău 14—8 (8—3), Șc. sp. nr. 2 București — Liceul nr. 2 Iași 12—8 (5—5), Chimia orașul Victoria — Spartac Constanța 15—4 (4—2), Politehnica Iași — Șc. sp. Ploiești 5—7 (3—3); SERIA A II-A: Șc. sp. Petroșeni — „U" Cluj 15—10 (6—6), Șc. sp. Tg. Mureș — C.S.M. Sibiu 9—8 (6—4), Voința Sighișoara — Zorile Bistrița 19—11 (9—3).

CLASAMENTUL DIVIZIEI A, MASCULIN:

1. Steaua	9	7	2	0	183—105	16
2. Dinamo Buc.	9	6	2	1	156—112	14
3. Din. Bacău	9	5	2	2	125—114	12
4. „U" Cluj	9	4	2	3	187—162	10
5. Poli. Tim.	9	4	2	3	150—136	10
6. Rafinăria Teleajen	9	4	1	4	160—169	9
7. Dinamo Bv.	9	4	0	5	159—162	8
8. Univ. Buc.	9	3	1	5	134—149	7
9. Poli. Galați	9	2	0	7	141—193	4
10. Timișul Lugoj	9	0	0	9	107—200	0

FEMININ:

1. Univ. Tim.	17	14	1	2	217—134	29
2. Rapid	17	14	0	3	239—164	23
3. Confecția București	17	13	2	2	201—134	28
4. Univ. Buc.	17	10	3	4	166—145	23
5. Constructorul Timișoara	16	6	2	8	152—175	14
6. Prog. Buc.	15	6	0	9	163—183	12
7. Rulmentul Brașov	17	5	2	10	183—208	12
8. Voința Odorhei	16	4	1	11	159—187	9
9. Liceul nr. 4 Timișoara	17	3	2	13	105—164	8
10. Textila Buhuși	17	1	1	15	174—245	3

(Clasamentul a fost întocmit în lipsa rezultatului din întîlnirea Voința Odorhei — Progresul București).

FINALA ȘAHISTELOR

ORADEA, 22 (prin telefon). — Din nou s-au produs surprize în turneul final al campionatului republican feminin de șah și în rîndul acestora trebuie menționată remiza Elisabetei Polihro-

O altă remiză a fost consemnată în întîlnirea dintre Margareta Perevoznic (cu albele) și Alexandra Nicolau. De asemenea egal s-a terminat partida Suzana Makai—Rodica Reicher.

În celelalte întîlniri din runda a 6-a au fost consemnate rezultatele: Aurelia Solomonovici—Maria Pogore-

1—0. S-au întrerupt două partide.

Și două rezultate de la jucarea întreruptelor din rundele anterioare: Gertrude Baumstarck a cîștigat la Aurelia Solomonovici, iar Eleonora Jianu a făcut remiză cu Margareta Perevoznic.

Înaintea rundei a 7-a, în

MEXICO 68

PALPITANTELE ÎNTRECERI SPORTIVE ALE JOCURILOR OLIMPICE DE LA CIUDAD DE MEXICO ÎN CASA DV!

Cumpărîndu-vă un televizor DACIA, puteți urmări din fotoliul dv. numeroasele transmisii din capitala Mexicului.

Televizorul DACIA răspunde celor mai înalte exigențe.

Prețul — lei 5100, iar avansul pentru cumpărarea în rate este de lei 765.

fotbal

Progresul — Bonsucceso 1-1 (0-1)

Stadionul Republicii ; timp bun ; spectatori — aproximativ 3 000. Au marcat : Gibira (min. 43) și Neacșu (min. 66). A arbitrat corect brigada compusă din Ion Hrisafi (centru), Ion Dancu și Gh. Morga.

BONSUCCESO : **Ubirajara — Luiz Carlos I, P. Lumumba, Jorandir, Alberico, Paulo Cezar (Sa — min. 54), Fifi, Waldyr, (Almir — min. 73), Gibira, Goncalves (Jair Pereira — min. 64), Moraes.**

PROGRESUL : **Manta — V. Popescu, Mîndoiu, Grama, Ad. Constantinescu, Neacșu, Șoangher (Beldean — min. 46), Radu Ionescu (Goia — min. 80), Matei (Alecu — min. 54), Oaidă, Decu.**

În continuarea turneului pe care îl întreprinde în țara noastră, echipa braziliană de fotbal F. C. Bonsucceso Rio de Janeiro va juca sîmbătă la Pitești, în compania formației F.C. Argeș. Meciul este programat de la orele 15,15.

E greu de găsit un adjectiv pentru această partidă. Au existat cîteva faze apreciabile, cîteva execuții tehnice rafinate (Waldyr, Gibira, Jair Pereira). Progresul a dominat cu autoritatea unui frate mai mare, jucînd cu o fervoare pe care unele echipe nu o au nici în campionat, dar cu toate acestea meciul n-a adus nimănui vreo satisfacție deosebită. Nu știm dacă oaspeții își drămuiesc energia pentru restul turneului, sau dacă numai atîta pot. Îndemînare tehnică au în Brazilia pînă și fotbaliștii diletanți de pe plajă, dar la un meci vii ca să vezi faze de joc, nu doar cîteva jonglerii ce aduc cu un foc de de artificii aprins într-o casă săracă.

Bucureștenii au alergat mult, au avut un potop de ocazii, au tras de două ori în bară, dar n-au înscris decît o singură dată prin șutul violent al lui Neacșu. Apreciind cu exigență valoarea intrinsecă a jucătorilor, constați că ei își fac datoria, dar că mai mult nici nu poate oferi această garnitură. În repriza secundă, Drăgușin a introdus, alături de cea mai recentă achiziție — Decu (19 ani — fost la Metalul București), încă trei tineri marcați de talent și de lipsa experienței. Dar parcă tot a fost mai bine așa. Cred că antrenorul Progresului pregătește și vrea să lanseze un eșalon proaspăt — singura soluție ca această echipă să iasă din bălțile mediocrității pe care plutește de ani de zile ca o insulă stearpă. Trebuie înțeles, apreciat și ajutat pentru proiectul său de regenerare.

Romulus BALABAN

P.S. Pe adresa I.E.A.B.S.-ului. Dragi tovarăși, care iubiți într-atît bazele sportive ale Capitalei. Meciul de ieri s-a disputat pe o lumină suficientă numai atît încît jucătorii să nu dea unii peste alții. Dacă a scăzut atît de mult tensiunea sentimentului dv. de responsabilitate, încît aceasta se observă pînă și în reflectoarele stadionului, propunem să nu se mai organizeze nocturne în București pînă la repararea defecțiunii.

R. B.

Oaidă, combativ și inspirat în prima repriză, a neliniștit frecvent apărarea oaspeților.

Foto : V. BAGEAC

3-0! Și totuși, Nicușor e nemulțumit

Meciul dintre Dinamo Bacău și Vagonul s-a terminat de o oră. Fotbaliștii băcăuani, instalați comod într-un vagon de clasa I, care-i va purta spre Iugoslavia, unde întreprind la ora actuală un turneu, discută cu aprindere despre partida încheiată. Pe culoar, Nicușor privește prin fereastra închisă, „distilind", probabil, impresiile după evoluția de după-amiază. Ne apropiem.

— Mulțumit ?

— Cînd s-a terminat meciul, la 3—0, aveam certitudinea că nu există nici un motiv de nemulțumire. Acum, însă, dacă mă gîndesc mai bine... Nu vor băieții mei să marcheze goluri și pace! La 2—0 se „sting motoarele" și toată lumea se pregătește de... duș. Și-am fi putut să facem golaveraj, căci — nu vreau să mi se ia în nume de rău — Vagonul are o apărare „șvaițer"... Ehe, dac-ar putea Ghiță sau Nunweiller să „plece" la gol...

— Nu-nțeleg. De ce tocmai ei ?

— Pentru că — parcă spun vreun lucru nou ? — la noi, și nu e vorba numai de Bacău, singurii jucători care se pregătesc cu ambiție și sînt gata să-și dea și sufletul pe teren sînt cei mai vîrstnici, care știu că o suită de 3—4 jocuri slabe îi poate scoate din echipă. Restul...

N-am să uit niciodată : cînd mi-au spus să vin la Dinamo București să dau o probă ca jucător, mi-am spălat tenișii și m-am prezentat la stadion cu vreo 3 ore mai devreme. Tot mi-era frică să nu se răzgîndească cineva ! Îmi aduc aminte de Ene sau de Angelo Niculescu, care mi-au fost mai apropiați, cu cîte eforturi jucau fotbal, învățau și munceau. Iar acum, Rugiubei, după ce face un joc bun, cum a fost cel cu Steaua, dispare o săptămînă, răstimp în care efectuează un „circuit" al restaurantelor, uitînd de antrenamente și de tot ! Parcă Jamaischi e altfel ? Și sînt băieți talentați. Rugiubei este, nativ, poate, cel mai dotat jucător al meu.

De cîte ori am discutat cu Rugiubei și cu ceilalți... Nu înțeleg sau, poate, nu vor să înțeleagă. A dispărut în primul rînd, PASIUNEA... Acum acționează alte resorturi : casă, serviciu, diverse avantaje, iar fotbal — din an în paște ! ?

La tineret am un jucător, Munteanu ; l-am folosit de cîteva ori în prima echipă. A marcat și un gol și după asta nu i-a mai ajuns nimeni cu prăjina la nas. Și Comănescu la fel...

Acesta era — abia acum înțelegeam — „of"-ul lui Nicușor. Antrenorul băcăuan vorbea blînd, convingător, cu aceeași modestie cu care evolua cu ani în urmă pe stadioane.

Ov. IOANIȚOAIA

CUPA BALCANICĂ 1967-68

- **O finală bulgară : Spartak Sofia—Beroe Stara Zagora**
- **Cine va fi reprezentanta noastră în viitoarea ediție ?**
- **În decembrie, ședință la Sofia a secretariatului competiției**

În mod practic, referindu-ne — bineînțeles — la partidele din cele două grupe, ediția 1967—68 a Cupei Balcanice intercluburi este încheiată. Nu a rămas de disputat decît dubla finală, între cîștigătorii de grupe, Spartak Sofia — Beroe Stara Zagora, care este fixată pentru datele de 30 octombrie și 27 noiembrie.

De data aceasta, competiția s-a bucurat de mai multă atenție din partea echipelor participante și, prin urmare, a avut asigurată o desfășurare mai bună. Considerăm că regularitatea constituie unul din principalii factori care contribuie la păstrarea interesului pentru competiție. Iar cluburile sînt primele care trebuie să-și aducă contribuția în această direcție. Un exemplu în acest sens îl constituie „Cupa Europei Centrale", care a ajuns la a XXVI-a ediție, tocmai grație interesului manifestat pentru ea de către echipele participante.

Revenind la Cupa Balcanică ediția 1967—68, să recapitulăm rezultatele din grupe :

GRUPA I : Vlaznija Shkodra (Albania) — Beroe Stara Zagora (Bulgaria) 4—0, Beroe—Vlaznija 2—0, Genclerbirligi Ankara (Turcia)—Beroe 0—2, Beroe—Genclerbirligi 1—0, Farul Constanța (România) — Genclerbirligi 3—1, Vlaznija—Genclerbirligi 1—0, Genclerbirligi—Farul 1—2, Genclerbirligi—Vlaznija 1—1, Vlaznija—Farul 2—1, Beroe—Farul 2—1, Farul—Vlaznija 2—1, Farul—Beroe 1—2 ! Clasamentul :

1. BEROE	6	5	0	1	9—	6	10
2. Vlaznija	6	3	1	2	9—	6	7
3. Farul	6	3	0	3	10—	9	6
4. Genclerbirligi	6	0	1	5	3—	10	1

GRUPA A II-a : Fenerbahce Istanbul (Turcia)—Olimpia Ljubljana (Iugoslavia) 1—1, Spartak Sofia (Bulgaria)—Olimpia 1—0, A.E.K. Atena (Grecia)—Olimpia 0—0, A.E.K.—Fenerbahce 3—1, Olimpia—Fenerbahce 4—0, A.E.K.—Spartak 0—3, Fenerbahce—A.E.K. 3—0, Spartak—Fenerbahce 3—0, Olimpia—A.E.K. 3—3, Fenerbahce—Spartak 0—0, Olimpia—Spartak 2—1, Spartak—A.E.K. 2—1. Clasamentul :

1. SPARTAK	6	5	0	1	13—	3	10
2. Olimpia	6	2	3	1	10—	6	7
3. A.E.K.	6	1	2	3	7—	12	4
4. Fenerbahce	6	1	1	4	5—	14	3

Acum, încep pregătirile pentru viitoarea ediție. În luna decembrie, de altfel, este fixată o ședință, la Sofia, a secretariatului Cupei, care urmează să ia măsurile de rigoare pentru definitivarea listei participanților și alcătuirea programului competițional.

Ceea ce înseamnă că este momentul să ne gîndim și noi la echipa care va fi onorată cu mandatul de reprezentantă a fotbalului românesc în această competiție regională europeană. Să reînnoim încrederea acordată Farului ? Echipa de pe litoral nu a avut anul acesta comportarea la care se așteptau nenumărații ei suporteri, și a ratat calificarea în finala Cupei. A avut această șansă unică pe care și-ar dori-o orice club : să joace acasă meciul care ar fi dus-o în finală. Într-adevăr, de partida Farul—Beroe depindea care dintre aceste formații va disputa finala. Și a cîștigat Beroe. La Constanța !... Atunci, să numim un alt „ambasador" ? **Ni se pare a fi o soluție mai echitabilă, dacă ținem seama și de faptul că o asemenea participare ar constitui și o răsplată și un stimulent pentru echipele care sînt în formă și se străduiesc să progreseze.**

Petre GAȚU

Arbitrii — după 11 etape

După consumarea a 11 etape din campionatul diviziei A de fotbal, în ciuda nemulțumirilor produse se poate afirma că, față de anul trecut, arbitrajele marchează totuși un oarecare progres. Astfel, în timp ce totalul stelelor obținute de cei 29 de arbitri români și cei trei arbitri străini (din Bulgaria, Cehoslovacia și Polonia), care au condus cele 76 de partide din primele 11 etape ale campionatului 1967—68 (cu 7 jocuri pe etapă) a fost de 277, cele 87 de jocuri din campionatul actual (cu opt meciuri pe etapă) au fost conduse de 30 de arbitri români și de trei arbitri străini (din Bulgaria), care au totalizat 348 de stele, ceea ce, făcînd procentajul stelelor pe joc, dă un rezultat de 3,64 pentru campionatul trecut și 4 pentru cel actual.

Totuși, față de media de 4,29 stele de joc realizată în primele patru etape ale campionatului actual (despre care am vorbit în ziarul nostru din 5 septembrie), se vede că, pe total, arbitrajele din ultimele șapte etape au fost mai slabe. La procentajul scăzut au contribuit unele note foarte mici obținute de **N. Cursaru** (Ploiești) la jocul Progresul—U.T.A., **C. Bărbulescu** (București), la jocul Petrolul—A.S.A., **N. Mihăilescu** (București) la jocul F. C. Argeș—Farul, **A. Bentu** (București) la jocul Dinamo Bacău—Dinamo Buc. și la jocul „U" Craiova—Farul, **M. Vasiliu** (Ploiești) la jocul Crișul—Progresul, **Al. Alexe** (Rm. Vîlcea) la jocul U.T.A.—Rapid. Este de subliniat arbitrajul inegal prestat de A. Bentu, care a obținut de patru ori cinci stele, o dată patru, dar și două și chiar o stea !

Cele mai multe jocuri le-a condus **A. Bentu** (7), urmat de **N. Cursaru** (6), **Gh. Limona, E. Martin** (București), **I. Ritter** (Timișoara) — 5. Dintre aceștia, cea mai mare medie de stele pe joc a realizat-o **Gh. Limona** (5), urmat de **I. Ritter** (4,80), **E. Martin** (4,20), **A. Bentu** (3,85), **N. Cursaru** (3,50). Dintre arbitrii care „au oficiat" la patru jocuri, cele mai mari medii le-au obținut **C. Nițescu** (Sibiu) — 4,50 și **Gh. Popovici** (București) — 4.

Pregătirile lotului de tineret

Mîine este convocat la București lotul național de tineret, în vederea întîlnirii care va avea loc săptămîna viitoare în R. D. Germană cu formația similară a țării gazdă. Antrenorii D. Schileru și D. Teodorescu vor avea la dispoziție următorii jucători : **Rămureanu, Iorgulescu, Niculescu, Ianul, Popa, Vigu, Stoicescu II, Antonescu, Dincuță, Sălceanu, Pantea, Dumitrache, Domide, Moț și Niță.**

Echipe sancționate

Comisia de competiții a Federației române de fotbal a analizat în ultima sa ședință incidentele petrecute la unele meciuri și a luat următoarele măsuri :

— Echipa Cimentul Bicaz a fost sancționată cu ridicarea dreptului de organizare pe teren propriu a meciurilor de campionat pe timp de șase etape pentru faptul că arbitrii au fost loviți foarte grav la terminarea partidei Cimentul Bicaz — Textila Buhuși, din campionatul diviziei C.

— Asociația sportivă Chimia Mărășești a fost sancționată cu ridicarea dreptului de organizare a meciurilor pe teren propriu pe două etape pentru că delegatul echipei Politehnica Galați a fost grav lovit de spectatori, la partida din „Cupa României" Chimia — Politehnica Ga-

MARI PREMIAȚI LA LOTO-PRONOSPORT

Pe tabelul marilor premiați din ultima perioadă, pe primul loc se situează cei trei cîștigători : Cordoș Ioan din Bistrița, Chirilă Neculai din Lupeni și Lazariuc Toader din București care au cîștigat fiecare cîte 200.000 lei la concursul special Pronoexpres din 9 octombrie 1968.

La concursul Pronosport nr. 40 din 6 octombrie, participantul Mincu Ion din București a obținut, pe un buletin cu 13 rezultate, un frumos premiu în valoare de 97.038 lei.

Lozul în plic a fost și el prezent cu autoturisme „Moskvici 408" cîștigate de către participanții Vulpe Mihai din București și Preda Lucia din Pitești, cu un autoturism „Skoda 1000 M.B." obținut de Matei Keller din com. Fîntînele Arad ș.a.

La Loto, un succes deosebit a înregistrat participantul Moldoveanu Gheorghe din București care a cîștigat pe un

Oricine poate figura pe lista premiaților la Loto-Pronosport dacă va participa cu perseverență.

Nu uitați, astăzi este ULTIMA ZI pentru procurarea biletelor la tragerea Loto de mîine, care va avea loc la București în strada Doamnei nr. 2 cu începere de la ora 19.00.

PRONOEXPRES
TRAGEREA CONCURSULUI NR. 43 DIN 23 OCTOMBRIE

EXTRAGEREA I : 8 41 42 7 4 28
Fond de premii : 357 002 lei.
EXTRAGEREA A II-A : 14 43 38 25 1 21 11
Fond de premii : 284 990 lei.

LOTO
PREMIILE ÎNTREGI ȘI SFERTURI DE LA TRAGEREA LOTO DIN 18 OCTOMBRIE

Categoria I : 1. variantă sfert a 85 825 lei ; a II-a : 5 variante a 17 164 lei și 10 a 4 291 lei ; a III-a : 101 a 1 317 lei și 117 a 329 lei ; a IV-a : 364 a 444 lei și 473 a 111 lei ; a V-a : 587 a 302 lei și 1 058 a 75 lei.

„AȘA VA PROMOVA „POLI" ÎN A"!

Acel 5—2 cu care Minerul Anina a ridiculizat, în meciul de cupă, pe studenții timișoreni, a născut, în orașul de pe Bega, o puternică efervescență. E prima dată, după un șir de ani, cînd suporterii lui „Poli", convinși de necesitatea intervenției lor, sînt hotărîți să treacă la acțiune. Începutul ? Solicitarea unei reuniuni, la care să fie prezentă toată ierarhia responsabilă a clubului (inclusiv antrenorul și jucătorii), întîlnire pe care o doreau principială și fructuoasă, în care să se pună „punctul pe i". „Dacă faptele se datoresc unui dezinteres al jucătorilor față de competiție, unei nonșalanțe a lor față de rezultat, atunci băieții trebuie dojeniți ; dacă situația actuală exprimă, însă, o stare de fapt (o criză prin care trece formația timișoreană), atunci să fie analizate urgent cauzele și găsite soluțiile care să grăbească ieșirea din impas".

Lucrările reuniunii, care s-au desfășurat sub deviza „așa va promova „Poli" în A", au fost deschise prin alocuțiunea unui veteran (aflat în conducerea secției), care a evocat — inițial — istoria sportivă a Timișoarei, după care a subliniat declinul actual, încheind cu imperativul : „Poli trebuie să promoveze în A" !

Cînd, cum ?... Dar despre asta vom mai vorbi !

Sînt anunțate înscrierile la cuvînt, nu mai înainte însă de-a fi făcută imperativa precizare : „În această ședință nu se vorbește despre tehnică, formație sau tactică. Nu se analizează cauzele (e treaba noastră, a secției), nu se primesc reclamații (sîntem sătui), nu-i de competența dv. să dați sugestii (avem noi specialiștii noștri). Atacați oricare altă problemă".

Care anume ? Poluarea atmosferei, misterul farfuriilor zburătoare sau altele ?

Ar fi vrut unii să spună că „șase președinți în cursul ultimilor cinci ani și trei antrenori în ultimele 11 luni au determinat o discontinuitate în pregătirea echipei", că „la ultima ședință de pregătire antrenorul făcea eforturi să transmită unui... eline legile fentei și ale driblingului, lăsîndu-i pe jucători să se agrementeze singuri în partide miuță", c-au aflat de niște greutăți ivite în viața lui C. (care ar influența negativ forma lui sportivă) și ei ar fi dispuși să-l ajute ca să le depășească, că echipa este scindată în grupulețe, că renumitele nopți albe ale jucătorilor ar putea fi folosite ca secvențe într-un film gen „Veselie la Accapulco", nicidecum ca mostre de viață sportivă, că ei (suporterii) ar vrea să depună, pe C.E.C.-ul clubului, un fond stimulativ nu tocmai de ignorat.

Avînd însă strict delimitată aria problematicii de discutat, subiectele de mai sus n-au fost abordate, ele vehiculînd cu voce stinsă printre participanți ; s-a vorbit însă despre 1921, anul de grație al înființării clubului, despre perioada de glorie a Chinezului și Ripensiei, despre tradiția sportivă a Timișoarei, despre începutul carierei lui Manolache, Cotormani și Remus Lazăr ; s-a teoretizat „problema suporterului", modul cum poți deveni „uns al clubului" (la „Poli" nu există legitimații pentru susținători, nu se cunosc formalitățile de a funcționa ca amic al clubului respectiv !), posibilitatea de apropiere — amiciția — dintre suporteri și jucători (care, la acea ședință, au lipsit în procent de sută la sută).

Au mai fost invocate... monumentele Timișoarei, măreția Begăi, prestigiul institutelor de cercetare, adică tot ce trebuia unui neofit ca să înțeleagă clar căile pe care trebuie să meargă „Poli" pentru a promova în A.

★

N-a spus nimeni că suporterul este un specialist și cuvîntul lui e lege. Toți recunosc însă, că susținătorii reprezintă o forță morală (și materială) de loc de ignorat, că numărul și pasiunea lor pentru culorile unui club dau acestei unități putere și prestigiu. Iar cînd un fapt, sau un șir de fapte (ca rezultatele mediocre obținute de „Poli" în ultimul timp : duminică, a pierdut, pe teren propriu, în fața lui C.F.R. Arad) îi mobilizează, scoțîndu-i din case și aducîndu-i în amfiteatre, nu trebuie narcotizați cu istorii și false probleme, ci informați corect despre starea de lucruri și solicitați pentru remedierea lor.

Pentru că nu se știe, totuși, cine posedă piatra filozofală...

Nușa MUȘCELEANU

Duminică în Capitală

- **STADIONUL POLITEHNICA** (fost (C.A.M.), ora 11 : Politehnica București — Steagul roșu Brașov (divizia B).
- **TERENUL ELECTRONICA OBOR**, ora 11 : Electronica Obor — Ceahlăul P. Neamț (divizia B).
- **TERENUL AUTOBUZUL** (șos. Giurgiului), ora 11 : Autobuzul București — Olimpia Giurgiu (divizia C).
- **TERENUL SIRENA**, ora 11 : Sirena București — Marina Mangalia (divizia C).
- **TERENUL LAROMET**, ora 11 : Tehnometal București — Chimia Tr. Măgurele (divizia C).
- **TERENUL VOINȚA**, ora 11 : Voința București — Carpați Sinaia (divizia C).

★

Federația română de fotbal anunță asociațiile sportive că începînd cu etapa din 27 octombrie toate partidele din campionatele diviziilor B și C vor începe la ora 11. Fac excepție meciurile din campionatul diviziei B trecute în programul Pronosport, care vor începe la ora stabilită pentru jocurile din divizia națională A.

ACTUALITATEA INTERNAȚIONALĂ

Congresul F.I.B.A. a adoptat importante hotărîri

• Încă 9 țări afiliate • Modificări ale regulamentului jocului de baschet • Sistemul de calificare pentru J.O. de la München

Al 8-lea Congres al F.I.B.A., inaugurat sub președinția lui Antonio dos Reis Carneiro (Brazilia) și în prezența lui William Jones, secretar general al F.I.B.A., a aprobat afilierea a încă 9 țări la această federație. Este vorba de Malaesia, Gabon, Cambodgia, Laos, Kenya, Singapore, Noile Hebride, Malta și Norvegia. Cu acestea, numărul țărilor afiliate la F.I.B.A. se ridică la 125.

Totodată, la propunerea comisiei tehnice, Congresul a adoptat o serie de modificări ale regulamentului jocului de baschet, valabile pe o perioadă de 8 ani, începînd de la 1 iulie 1969. Iată aceste modificări :

— terenul va avea trasată o linie de centru paralelă cu liniile de fund ;

— lungimea fileului se reduce de la 60 cm la 40 cm ;

— pauza între două reprize va dura 10 sau 15 minute ;

— pe durata ultimelor 3 minute (în loc de 5 ca pînă acum) și în eventualele prelungiri, toate greșelile personale vor fi sancționate cu două aruncări la coș. În acea-

runcări libere va avea dreptul să aleagă între a executa cele două aruncări libere sau a renunța la ambele și a repune mingea în joc de la linia laterală, în dreptul liniei de centru, dar numai spre zona de atac ;

— în timpul ultimelor 3 minute, jucătorii vor trebui ca în decurs de 10 secunde să treacă mingea din terenul de apărare în terenul de atac și nu vor mai putea readuce mingea în zona de apărare ;

— în tot timpul duratei jocului, cronometrul se va opri la fiecare fluier al arbitrului.

Cu prilejul congresului, s-a stabilit și sistemul de calificare pentru J.O. din 1972 de la München și anume : se vor califica direct primele 4 echipe clasate la J.O. de la Ciudad de Mexico și reprezentativa țării organizatoare ; prin calificare — cîte 2 echipe din Asia, Africa, Europa și America (de Nord, de Sud și Centrală), 1 echipă reprezentînd Australia și Oceania, 2 echipe care vor ocupa primele două locuri ale turneului preolimpic ce se

După surprinzătorul meci nul cu modestul pugilist american Doyle Biard, campionul mondial la cat. mijlocie Nino Benvenuti (în foto), se pregătește pentru întîlnirea cu Don Fullmer, programată la 23 noiembrie la Milano, în care își va pune titlul în joc.

telex

Reprezentativele de fotbal ale Canadei și Insulelor Bermude s-au întîlnit în primul lor joc din cadrul preliminariilor C.M. Fotbaliștii canadieni și-au adjudecat victoria cu 2—0 și conduc acum în grupa nord-americană, cu un total de 5 p.

■

În campionatul de hochei pe S.K.A. Leningrad — Aripile Sovietelor Moscova 7—4 (3—1, 1—2, 3—1) ; T.S.K.A. Moscova — Sibir Novosibirsk 9—3 (3—0, 3—1, 3—2).

■

În vederea participării sale la meciul Selecționata lumii — Universidad Catolica de la Santiago de Chile, conducătorii clubului Benfica Lisabona au asigurat picioarele lui Eusebio pentru suma enormă de 700 000 de dolari. Această cifră bate toate recordurile anterioare în ma-

A XIX-a OLIMPIADĂ MEXICO 68

TURNEUL DE BOX

(Urmare din pag. 1)

prinde risipind, în schimb, multă energie. Bătaia în care vrea să se angajeze îi aduce observația arbitrului pentru atac cu capul.

După greșelile flagrante săvîrșite în celelalte gale acum arbitrii pe care i-am văzut conducînd marți seara cad în cealaltă extremă. Probabil jocurile au fost făcute !... Victor nu renunță la ofensivă și Gali face totul pentru a-l încurca.

Ambii combatanți sînt epuizați dar mai norocos în loviturile aruncate la întîmplare se dovedește a fi Gali ai cărui pumni se sprijină mai des pe Zilberman. Este și acesta un fel de a termina în picioare. Repriza îi poate fi acordată maghiarului, la un minim avantaj. În final arbitrul anunță victoria justă a lui Zilberman, la puncte.

(Patru buletine 60 p. pentru român, unul 59-58 tot în favoarea lui. Deci 5-0 victorie indiscutabilă).

La cat. 81 kg ION MONEA a mai trecut, în felul său, de încă un adversar obținînd decizia la puncte. Dar vă mărturisesc, dacă nu s-ar fi petrecut aici atîtea neregularități în arbitraje și în ring, de pe urma cărora a fost frustrat și Ciucă, în plenitudinea mijloacelor sale fizice, dar și alți mulți boxeri, aș fi spus despre întîlnirea lui Monea multe lucruri amare. Așa însă, invitația la ocolirea sportivității fiind lansată de unii arbitri și practicată în repetate rînduri, voi fi mai indulgent față de comportarea campionului nostru ca și față de complimentul care i s-a făcut cînd a fost declarat învingător în fața nigerianului Fatai. Un atlet minunat, nigerianul din fața lui Monea, stîngaci, cu brațe lungi și siluetă plăcută. El nu a știut ce să-i opună vulpoiului cu care și-a încrucișat mănușile și s-a lăsat plimbat trei reprize fără a putea să-și folosească nici vigoarea, nici alonja și nici condiția fizică, pe care i-o bănuiesc mai bună decît a lui Monea.

Campionul nostru a ieșit cu nasul însîngerat, răsuflînd din greu după cele trei reprize de lupte făcute pe ringul de box. Publicul a fluierat îndelung partida aceasta lipsită de spectacol.

A fost rîndul tînărului CALISTRAT CUȚOV să ne aducă o mare bucurie. Campionul țării a obținut calificarea în semifinale, ca urmare a victoriei repurtate miercuri asupra bulgarului Pilicev. Prima repriză s-a caracterizat prin schimburi rapide, de la distanță, echilibrul fiind vizibil. Cuțov a atacat decis în rundul secund și, deși a fost avertizat de două ori pentru lovituri cu mănușa deschisă, nu s-a descurajat. Dimpotrivă, el l-a obligat pe Pilicev să se mențină mereu în defensivă și să obstrucționeze. Arbitrul nu i-a acordat însă decît „atenții". În ultimele trei minute de luptă Cuțov și-a întețit atacurile, obținînd o victorie frumoasă care-i asigură deocamdată medalia de bronz.

DE LA O ZI LA ALTA

marți 22 octombrie

AUSTRALIA—a 4-a semifinalistă la hochei pe iarbă

Intrecînd, într-un meci de baraj, formația Kenyei cu scorul de 3—2 (1—1), echipa Australiei a căpătat dreptul de a juca în semifinalele competiției. Acestea programează joi partidele **Pakistan — R.F. a Germaniei și India — Australia.** Specialiștii pronostichează o nouă finală **India — Pakistan.**

La polo: IUGOSLAVIA calificată la golaveraj

Ungaria și **U.R.S.S.** au obținut calificarea cu destulă ușurință la capătul întrecerilor din grupa A. În mod cu totul surprinzător (cunoscută fiind valoarea ei) este succesul formației italiene, clasată pe primul loc în grupa secundă. Squadra azzurra a învins la limită principalele ei adversare, R.D.G. și Iugoslavia, nepierzînd decît un singur punct (3—3) în fața Olandei.

În fine, formația **R.D. Germane** a întrecut destul de ușor selecționata Olandei cu scorul de 8—3 (2—0, 1—0, 2—2, 3—1), totalizînd 11 puncte (din 14 posibile) cu un golaveraj de 66—22. Dar în ultima partidă, Iugoslavia a învins Japonia cu 17—2 (6—1, 2—1, 5—0, 4—0), totalizînd tot 11 puncte, cu un golaveraj de 65—18.

Așadar, în semifinale se vor întîlni Ungaria cu Iugoslavia și Italia cu U.R.S.S.

Evgheni Petrov, cîștigătorul probei de skeet.

Două baraje la skeet

Gheorghe Sencovici pe locul 11

Pe lîngă spectaculozitatea specifică întrecerilor de talere, proba de skeet a fost deosebit de pasionantă și datorită evoluțiilor punctajelor înregistrate de pretendenții la medalii. De exemplu, în ziua a doua, sovieticul E. Petrov, italianul R. Garagnani și vest-germanul K. Wirnhier au obținut cifra maximă, 100 de talere doborîte din tot atîtea posibile. Și astfel, toți trei s-au aflat la egalitate, fiecare cu cîte 198 t. Pentru departajare au fost necesare două baraje a cîte 25 t. În primul, Petrov a lovit 25 t, iar Garagnani și Wirnhier cîte 24. În următorul baraj, Garagnani a realizat 24 t, iar Wirnhier 23 t. **Clasament: 1. E. Petrov (U.R.S.S.) 198 t.** (după baraj), **2. R. Garagnani** (Italia) 198 t (d.b.), **3. K. Wirnhier** (R.F. a Germaniei) 198 t (d.b.), **4. I. Țuranov** (U.R.S.S.), **5. M. Gianella** (Peru) 196 t, **6. N. Atalah** (Chile) 194 t, **7. J. Jottar** (Chile) 194 t, **8. P. Xanthakos** (Grecia) 194 t, **9. M. Michailidis** (Grecia) 192 t, **10. E. Petersen** (Danemarca) 191 t, **11. GHEORGHE SENCOVICI (ROMANIA) 191 t.**

Sărbătoare mexicană în piscina Alberca...

Vă puteți închipui cu ușurință despre ce este vorba. Gazdele acestei minunate Olimpiade, care au scăpat printre degete în zilele precedente cîteva titluri olimpice, au intrat, în sfîrșit, în posesia primei medalii de aur.

Eroul național al Mexicului în această seară de vis pentru cei 15 000 de spectatori înghesuiți literalmente în piscina Alberca, este tînărul (17 ani) Felipe Munoz, sau „el tibio" cum îl mai numesc compatrioții săi, care în proba de 200 m bras a obținut o strălucită victorie. Nu vă puteți închipui entuziasmul spectatorilor, ascultînd imnul țării lor pentru prima oară la J.O. și apoi, năvălind pur și simplu pe marginea piscinei pentru a purta în triumf pe cel care peste noapte (puțini erau cei care îl acordau șanse) a devenit campion olimpic (2:28,7) în proba brasiștilor.

Desfășurarea propriu-zisă a cursei a fost de un mare dramatism. Kosinski și Henninger au luat startul cel mai rapid și au întors primii la 50 de metri. După cea de a doua lungime, în frunte se afla tot recordmanul mondial al probei (1:12,3 la 100 m), urmat de Henninger, Job și abia în poziția a 4-a Munoz. La 150 de metri, Henninger a trecut în frunte, lăsînd impresia că a scăpat în cîștigător. Din urmă însă au atacat puternic Job, Kosinski și Munoz. La 170 de metri — patru înotători pe aceeași linie, și din acest moment mexicanul s-a desprins irezistibil și nu a mai putut fi ajuns pînă la sosire.

A doua finală a zilei (200 m liber femei) a adus lui Debie Meyer — după o aprigă luptă cu compatrioatele sale Jane Henne și Jane Barkman — o nouă medalie de aur. Condusă pe primii 50 de metri de australianca Lynn Bell, Meyer a revenit puternic, întorcînd la 100 m în 64 de secunde. Pe celelalte două lungimi însă, ea a fost egalată de Henne și Barkman, fiind nevoită să depună eforturi deosebite pentru a învinge (cu cîțiva zeci de centimetri) în final.

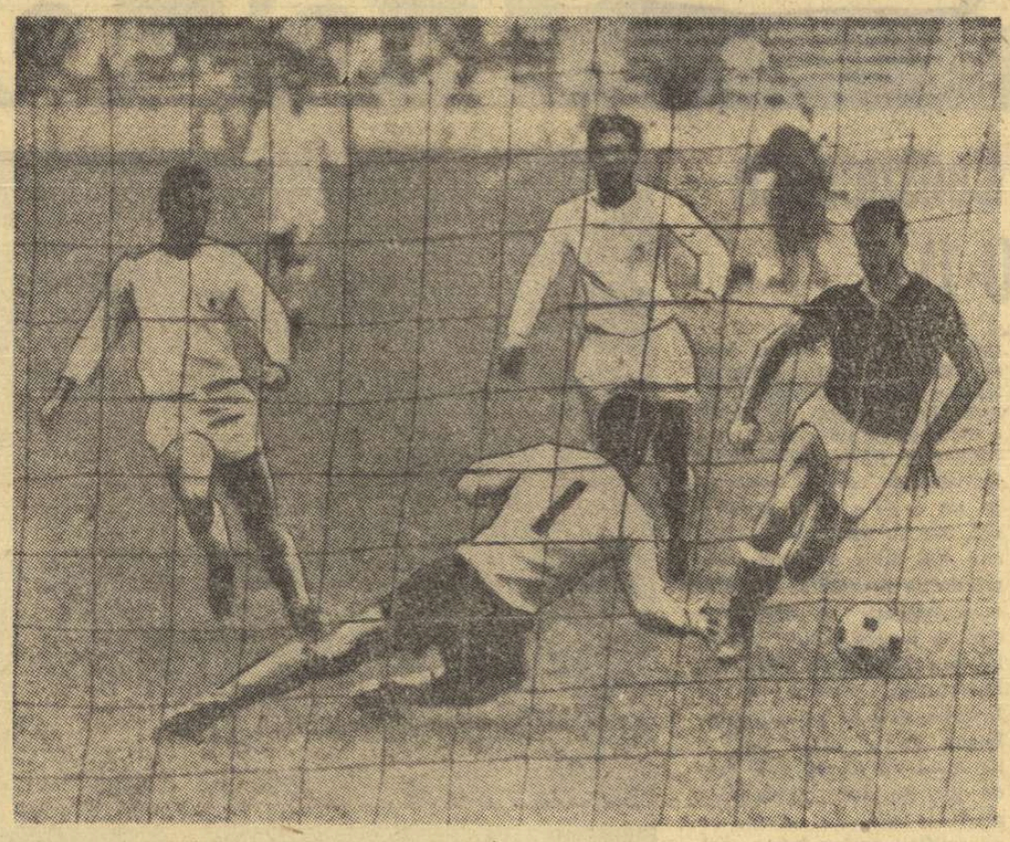

Imagine din partida de fotbal Ungaria—Japonia (5—0) în care Szücs înscrie ultimul gol pentru echipa sa. (Telefoto: A. P. — AGERPRES).

In sfîrșit, Roland Mathes, confirmînd majoritatea pronosticurilor, a cîștigat finala la 100 m spate. Elevul din Erfurt (17 ani, 1,86 m și 64 kg) a întors excepțional la 50 de metri, lăsîndu-și literalmente adversarii țintuiți pe loc. El a dominat autoritar cursa în continuare, realizînd un timp excelent (58,7).

Rezultate tehnice: 200 m bras (B): **1. FELIPE MUNOZ (MEXIC) 2:28,7 — campion olimpic, 2. Vladimir Kosinski (U.R.S.S.) 2:29,2, 3. Brian Job (S.U.A.) 2:29,9, 4. N. Pankin (U.R.S.S.) 2:30,3, 5. E. Mihailov (U.R.S.S.) 2:32,8, 6. E. Henninger (R.D.G.) 2:33,2, 7. P. Long (S.U.A.) 2:33,6, 8. O. Tsurumin (Japonia) 2:34,9.**

200 m liber (F): **1. DEBIE MEYER (S.U.A.) 2:10,5 (rec. olimpic) — campioană olimpică, 2. Jane Henne (S.U.A.) 2:11,0, 3. Jane Barkman (S.U.A.) 2:11,2, 4. Gabriele Wetzko (R.D.G.) 2:12,3, 5. Mirjana Segrt (Iugoslavia) 2:13,3, 6. Claude Mandonnaud (Franța) 2:14,9, 7. Lynn Bell (Australia) 2:15,1, 8. Olga Kozicova (Cehoslovacia) 2:16,0.**

100 m spate (B): **1. ROLAND MATHES (R.D.G.) 58,7 (rec. olimpic) — campion olimpic, 2. Charise Hickox (S.U.A.) 60,2, 3. Ron Mills (S.U.A.) 60,5, 4. Larry Barbiere (S.U.A.) 61,1, 5. J. Shaw (Canada) 61,4, 6. B. Schoutsen (Olanda) 61,8, 7. R. Blechert (R.F.G.) 61,9, 8. F. Del Campo (Italia) 62,0.**

Campion la spadă— GYOZO KULCSAR

Proba individuală de spadă s-a încheiat cu victoria scrimerului maghiar Gyozo Kulcsar. Noul campion olimpic a fost stabilit după un turneu de baraj la care au mai luat parte Grigorii Kriss (U.R.S.S.) și Gianluigi Saccaro (Italia), toți cu cîte 4 victorii la încheierea turneului final. Barajul a fost cîștigat de Kulcsar. Campionul olimpic de la Tokio, Kriss s-a clasat pe locul 2. Pe locul 3 — Saccaro (locul 4 la J.O. de la Tokio).

În continuare, clasamentul final se prezintă astfel: 4. Viktor Mondzolevski (U.R.S.S.) 2 v.; 5. Herbert Polzhuber (Austria) 1 v., 6. Jean Pierre Allemand (Franța) nici o victorie.

Exercițiile impuse au fost dominate de gimnaștii sovietici și japonezi

Exercițiile impuse ale gimnaștilor au fost programate marți. Au luat startul 16 echipe și numeroși concurenți individuali. Sportivii sovietici și cei japonezi au dominat de o manieră categorică întrecerea, ocupînd — înaintea exercițiilor liber alese — locurile fruntașe ale clasamentului. Un ușor avantaj are concurentul sovietic Mihail Voronin, campionul absolut de la ultima ediție a campionatelor mondiale, care conduce cu trei zecimi un „careu" de japonezi. Urmează alți patru gimnaști din echipa URSS. De remarcat că renumitul Franco Menichelli, cel mai bun gimnast italian și component de bază al echipei sale reprezentative, s-a accidentat și a părăsit concursul. Iată, de altfel, clasamentele la încheierea exercițiilor impuse: individual compus: Mihail Voronin (U.R.S.S.) 57,90 p, A. Nakajama (Japonia) 57,60 p, S. Kato (Japonia) 57,50 p, E. Kenmotsu (Japonia) 57,10 p, T. Kato (Japonia) 57,10 p, Serghei Diamidov (U.R.S.S.) 57,10 p, Valeri Karasev (U.R.S.S.) 56,70 p, Viktor Klimenko (U.R.S.S.) 56,70 p, Viktor Lisițki (U.R.S.S.) 56,65 p, Miroslav Cerar (Iugoslavia) 56,55 p; echipe: Japonia 286,40 p, Uniunea Sovietică 285,15 p, R.D. Germană 277,50 p, Cehoslovacia 276,50 p, Polonia 275,15 p, Iugoslavia 273,15 p, Finlanda 272,05 p, Elveția 272,00 p, Statele Unite 271,60 p, R.F. a Germaniei 271,25 p.

Campionii mondiali învinși!

Mare surpriză în semifinalele turneului de baschet, unde „5"-ul Iugoslaviei a realizat o neașteptată victorie (dar pe deplin meritată) în fața campionilor lumii, baschetbaliștii sovietici. Jocul a început într-un ritm alert și campionii balcanici, foarte inspirați în acțiunile ofensive și cu o bună precizie în aruncările la coș au trecut la conducerea operațiilor: 8—4, 12—6, 20—14. Echipa sovietică, nervoasă, ratează foarte mult mai ales de sub panou, unde domină evident prin înălțimea pivoților, și formația lui Daneu și Koraci termină repriza în avantaj (31—27).

La reluare, antrenorul Gomelski a introdus în teren pe Paulauskas în locul lui Volnov și echipa sa reface handicapul. Mai mult chiar, în min. 31, formația sovietică conducea cu 40—35. Ieșirea din joc (pentru 5 greșeli personale a lui **Koraci**) ambiționează pe coechipierii săi, care impulsionați de verva deosebită a lui **Daneu** și **Cermak** pornesc într-o veritabilă cursă de urmărire. Cînd mai erau 5 minute de joc, U.R.S.S. conducea cu 52—51 și apoi 55—51. Din acest moment însă, **Skansi** reușește cîteva acțiuni excepționale, care aduc echipa Iugoslaviei din nou în avantaj: 61—60. La această situație (mai erau 50 de secunde) **Sakandelidze** a ratat singur de sub panou (!), Tvetkovici a transformat apoi două aruncări libere (63—60) și Belov a mai înscris două puncte exact în momentul în care sirena anunța sfîrșitul partidei. Scor final: **63—62** (31—27) în favoarea echipei iugoslave, care va întîlni în finala turneului reprezentativa S.U.A.

Au înscris: Skansi 15, Koraci 12, Daneu 9, Cermak 8, Rajkovici 6, Ciosici 6, Raznatovici 5 și Maroevici 2 pentru învingători, respectiv Belov 14, Paulauskas 12, Torrson 10, Polivoda 9, Lipso 6, Kovalenko 3, Krikun 4, Andreev 2, Sakandelidze 2 pentru învinși.

În cea de a doua semifinală, campionii olimpici, baschetbaliștii din S.U.A., avînd în White (14), Barrett (14) și Haywood (12) cei mai buni oameni a întrecut, relativ ușor, echipa Braziliei: 74—63 (42—26). Din formația sud-americană, cel mai bun jucător a fost Menon (20). Alte rezultate: Polonia — Italia 66—52 (28—31); Mexic — Spania 73—72 (31—31).

UNGARIA—BULGARIA în finală la fotbal

Pe stadionul Jalisco din Guadalajara echipele Mexicului și Bulgariei s-au înfruntat în prima semifinală a turneului de fotbal. Meciul a fost extrem de echilibrat și s-a încheiat cu victoria la limită a 11-lui bulgar. Jerov a deschis scorul în minutul 6, iar cu 120 de secunde mai tîrziu Atanas Hristov a majorat avantajul formației sale. În continuare, fotbaliștii mexicani au asaltat poarta adversă, dar n-au reușit decît să reducă din handicap prin Morales, la o învălmășeală în fața porții lui Guerov.

Nici nu începuse bine repriza secundă și mexicanul Pulido, reluînd cu capul o centrare a lui Morales, a restabilit egalitatea pe tabela de marcaj (2—2). Tribunele se aflau în delir. Numai pentru 10 minute însă, deoarece Dimitrov, la capătul unei acțiuni personale, a marcat cel de al treilea gol, iar echipa sa a apărat cu strășnicie acest minim avantaj pînă la fluierul final al arbitrului etiopian Terekuen.

Selecționata Ungariei a cîștigat mult mai ușor, decît se așteptau cei 20 000 spectatori prezenți pe stadionul Azteca din capitala Mexicului, a doua semifinală, care le-a opus pe revelația turneului, echipa Japoniei. Campionii olimpici au învins cu 5—0 (1—0), anunțîndu-se din nou principali pretendenți la medaliile de aur.

Partida a început cu atacuri puternice ale japonezilor și în min. 6 Miyamoto Teruki, singur cu portarul Fater, a ratat o mare ocazie. În min. 29, jucătorii maghiari au deschis scorul prin Szücs, care a reluat imparabil din vole o pasă a lui Nowak. De altfel, Szücs avea să mai înscrie două goluri în repriza secundă (min 58 și 73), cînd reprezentativa Ungariei a dominat cu autoritate, impunîndu-și net superioritate tehnică și fizică. Celelalte goluri ale partidei se datoresc fundașului Nowak, care a transformat două lovituri de la 11 metri acordate de arbitrul brazilian Romualdo Filho.

Așadar, Ungaria și Bulgaria își vor disputa finala turneului programată sîmbătă 26 octombrie, iar echipele Mexicului și Japoniei vor lupta în continuare pentru medaliile de bronz.

Sferturi de finală la box

Cat. pană: Robinson (S.U.A.) b.p. Kallat (R.A.U.); Mihailov (Bulgaria) b.p. Tatar (Turcia); cat. ușoară: Bessala (Camerun) b.k.o. II Lwipa (Zambia); Wolke (R.D.G.) b.p. Arrais (Brazilia); Sandal (Turcia) b.k.o.t. II Kiriakov (Bulgaria); Ramirez (Mexic) b.p. Ekonomaikos (Grecia); Musalimov (U.R.S.S.) b.p. Duran (Spania); cat. semimijlocie: Guilloti (Argentina) b.p. Paduano (Canada); Muniz (S.U.A.) b.p. Hebeisen (Elveția); cat. mijlocie: Finnegan (Marea Britanie) b.p. Parlov (Iugoslavia); Jones (S.U.A.) b.p. Gheorghiev (Bulgaria); Zaragoza (Mexic) b.p. Hejduk (Cehoslovacia); Kiseliov (U.R.S.S.) b.p. Rudkowski (Polonia); cat. semigrea: Rocha (Mexic) b.p. Lubbers (Olanda); Dragan (Polonia) b.p. Facchinetti (Italia); Stankov (Bulgaria) b.p. Malherbe (Franța), Pozniak (U.R.S.S.) b.p. Schlegel (R.D.G.); cat. grea: Bambini (Italia) b.p. Pandov (Bulgaria); Chepulis (U.R.S.S.) b.k.o.t. III Anders (R.D.G.).

Seyfi Tatar (Turcia) și Ivan Mihailov (Bulgaria) au furnizat un spectacol excelent în limitele categoriei până.
(Telefoto: A. P. — AGERPRES)

OPȚIUNI PENTRU FINALELE DE CAIAC-CANOE

(Urmare din pag. 1)

altceva decît la o întrecere. Reprezentantul nostru, despre a cărui cursă, din această cauză, nu vă pot da amănunte, pentru că nu am avut posibilitatea de a-l întîlni și deoarece accesul preset în incinta locului concurenților nu este admis, s-a clasat pe locul al doilea fiind întrecut de suedezul Rolf Petersson, unul dintre favoriții probei. Timpul lui Andrei 4:03,7 iar al învingătorului 4:02,6. În acest fel Conțolenco s-a calificat pentru semifinale.

Interesîndu-mă, am aflat că umiditatea aerului era, la ora concursului de... 100%, vîntul foarte slab 0,9 m pe secundă; temperatura apei 20 grade; vizibilitatea maximă 100 m.

Patzaichin învinge detașat, dar atenție la timpii din seria a II-a...

Următoarea probă la startul căreia s-a aliniat un alt sportiv al țării noastre a fost cea de canoe simplu 1000 m. În prima serie se prezintă marea noastră speranță, tînărul dar ambițiosul Ivan Patzaichin. Principalul său adversar, suedezul Emanuelsson cu care avea să-și dețășoare disputa pentru primul loc în seria eliminatorie (din care trei se calificau direct în finală). Patzaichin a reușit aceasta și încă destul de comod, fiind singurul dintre cei 6 participanți la seria respectivă care a coborît sub 4:30 (4:28,3), cel de al doilea clasat, Emanuelsson avînd 4:32,4. Aici doresc să vă informez că deși Patzaichin a avut o bună dispoziție și era clar că ritmul său este cel mai ridicat față de al adversarilor săi, în seria următoare timpii au fost mult superiori celui obținut de Ivan. Cîștigătorul seriei a doua Detlef Lewe, din R.F. a Germaniei, cunoscut sportivilor care practică sportul acesta, a realizat 4:24,5 iar următorii doi calificați pentru finală au obținut, de asemenea, cronometraje bune: maghiarul Tibor Tatai 4:25,5 și cehoslovacul Jiri Cvrtecka același timp cu reprezentantul nostru. Deci lupta va fi foarte strînsă și se va decide, probabil, pe ultimii metri.

O surpriză plăcută

O plăcută surpriză ne-a furnizat proba de caiac simplu fete 500 m, unde Viorica Dumitru a înlocuit-o în ultimul moment pe Valentina Serghei. Într-o companie puternică, Viorica (ah, cînd scriu acest nume mă și gîndesc la cealaltă Viorică a delegației române, deținătoarea primei medalii de aur și tare nu m-ar supăra să pot scrie curînd ceva chiar despre banalitatea unei coincidențe) a avut inițiativa pe toată durata cursei și n-a cedat-o nici pe ultima ei parte atunci cînd adversarele au presat-o. Ea și-a asigurat locul în finală, alături de Renate Breuer (R.F.G.) și olandeza Mieke Jaapies.

Înaintea acestei probe, ceața a început să se ridice și am văzut poate cel mai senin cer de cînd sînt aici. A început să fie și cald, ca deobicei și nutresc speranța că pînă la urmă și în privința rezultatelor va fi așa cum ne-au obișnuit sportivii acestui lot.

Cel mai bun timp din eliminatorii la caiac dublu 1000 m

Dar iată că se dă startul într-o altă probă în care sîntem foarte interesați: caiacul de 2. Aci se află în prima serie și Vernescu cu Sciotnic. Prevedem o luptă strînsă, în serie figurînd echipaje redutabile, dintre care poate fi furnizat chiar viitorul campion olimpic. Se anunță că strock este Sciotnic, fapt care mă surprinde deoarece discutasem acum cîteva zile cu Vernescu și-mi spusese că s-au stabilit definitiv la formula inițială deoarece merge mai bine așa, după cum fusese de părere și Sciotnic. Abia aștept să-i văd apărînd și cînd se zăresc îmi dau seama că în față este Bebe Vernescu. Ambii trag cu nădejde și reușesc să treacă primii la sosire după o cursă în care, începînd din start (foarte bun) și pînă la 500 m, reușiseră să conducă menținînd șefia seriei chiar și la repetatele atacuri ale formației maghiare, mai insistente la 300 m, cînd îi și depășesc pe suedezi, la 600 m unde se apropie pînă la 3/4 de barcă de echipajul tricolor. Pe ultimii 200 m sovieticii măresc strockul și reușesc să treacă de suedezi, calificîndu-se, oarecum surprinzător, în semifinale în dauna sportivilor nordici care vor trebui să se prezinte în recalificări. Timpul cuplului Vernescu-Sciotnic 3:36,5, al maghiarilor 3:37,9, al sovieticilor 3:40,9, Suedia doar 3:42,8(!). În seria următoare, victoria a revenit cuplului austriac cu 3:38,9, pe locurile următoare sosind Olanda 3:42,0 și Italia 3:44,1. Rezultate oarecum neașteptate deoarece au rămas dincolo de locul 3 echipajele R.F. a Germaniei, Finlandei și Canadei. Dar, asta-i Olimpiada!

O adevărată finală

La canoe 2, Patzaichin și Serghei Covaliov au luat startul în seria a 2-a, alături de Ungaria, Japonia, Bulgaria, Canada și R.D. Germană. În cea dintîi serie, foarte disputată și cu rezultatul cunoscut de-abia pe linia de sosire, învinseseră sovieticii cu 4:09,9, urmați de Suedia cu 4:10,5 și R.F. a Germaniei cu 4:11,4.

Cursa echipajului nostru a fost o adevărată finală la care a participat alături de el și cel maghiar. Încă de la start, Patzaichin și Covaliov se instalează în frunte, pe primul plan al întrecerii menținîndu-se și maghiarii ca și bulgarii. Dar la 500 m primii trec românii (timpul la 500 m: 1:15,4). După trecerea prin acest punct, diferența dintre cele două bărci este de numai cîțiva centimetri. Faptul că cele două cupluri sînt pe culcare alăturate dă posibilitatea urmăririi foarte precise a disputei. Avem chiar impresia că cei patru trag acum umăr la umăr și parcă la o aceeași ambarcațiune, atît de sincronizate sînt gesturile lor. Vor ceda Patzaichin și Covaliov? În fond au calificarea în finală asigurată, deoarece ceilalți adversari sînt departe în urmă. Se pare că pentru canoiști și caiaciști asemenea manevre tactice nu prea există. Nu le sînt îngăduite nici de către antrenorul lor, Radu Hutan și nici pe ei nu-i mai satisfac. În fond, așa cum îmi spunea într-una din zile, cînd asistam la disputele celor de la canotaj academic, Patzaichin: „adversarul trebuie să știe că ești mai tare ca el, Dacă ai ocazia, e bine să-l bați de cîte ori poți și în serii, și în semifinale, să te știe de frică și să te respecte". După cum se vede, ei s-au ținut de cuvînt. Aștept afișarea rezultatelor pentru a-mi da seama ce diferență a fost între ei și echipajul maghiar

Sosire la mare luptă în proba de dublu fete

Între timp s-a dat startul în proba feminină de caiac 2 — 500 m. Valentina Serghei și Viorica Dumitru — pe culoarul 1, alături de echipajele S.U.A., U.R.S.S., Mexicului, Canadei și R.F a Germaniei. Protagoniste trei echipaje: România, U.R.S.S. și R.F. a Germaniei. Toate trei sînt pe același plan după prima sută de metri. Apoi, sportivele din R.F. a Germaniei, mai energice încep să se distanțeze, în vreme ce sovieticele se mențin la același nivel cu Viorica și Valentina. Departe însă de a se fi epuizat, lupta continuă pentru că românce, păstrîndu-și strockul, le depășesc pe sovietice iar mult mai în față concurentele din R.F. a Germaniei par să fi scăpat în cîștigătoare. După jumătatea probei, o nouă schimbare: Piniaeva și Seredina revin amenințînd locul doi ocupat de fetele noastre al căror ritm a scăzut simțitor. Același lucru îl observ și la echipajul care conduce. Dar, spre final, un nou raport de forțe: cele care măresc strockul sînt reprezentantele noastre și împreună cu ele și sovieticele care se apropie amenințător de Zimmerman și Esser pe care însă nu le mai pot întrece. Ordinea sosirii rămîne aceeași de pînă acum, adică: R.F. a Germaniei, România, U.R.S.S. Vom revedea cu plăcere reîntîlnirea lor în finală. Timpul realizat de R.F. a Germaniei 1:59,5; România 1:59,6 și U.R.S.S. 1:59,9.

Realizați prin urmare tensiunea luptei. Timpul primei clasate în seria a doua: Ungaria 2:01,0. Deci, atenție!

Bravo pentru cei „patru"!...

Start la caiacul de 4, marea noastră ambiție. Echipajul român — pe culoarul 7, cel mai bun pe timp de vînt, fiind protejat de tribune. Acum este calm aproape deplin. Confruntare cu Norvegia, Danemarca, Finlanda, Australia. Avalanșă dezlănțuită de padele și de la început în față se situează echipajele României și Norvegiei. Se mențin foarte aproape Australia, Finlanda și Danemarca. Un pluton de 4 cu ai noștri în frunte se apropie de sosire. Pe ultima sută de metri românii se detașează net dovedind mai multe resurse. Locul doi Norvegia, trei Finlanda. Deci, în semifinale. Bravo nu pentru victorie ci pentru comportarea celor 4: A. Calenic, D. Ivanov, H. Ivanov, M. Țurcaș.

AZI la MEXICO

BOX: ora 13 (19) și ora 17 (1) — semifinalele competiției.

CAIAC-CANOE: ora 9 (17) — semifinale.

CĂLĂRIE: ora 10 (18) — Marele premiu olimpic de dresaj.

FOTBAL: ora 15,30 (23,30) — finala pentru locurile 3—4: **Mexic — Japonia.**

GIMNASTICĂ: ora 8,30 (16,30) și 17 (1) — exerciții liber alese B, individual și echipe.

HOCHEI PE IARBĂ: ora 11 (19) și ora 12,45 (20,45) — semifinale: **India — Australia** și, respectiv, **Pakistan — R.F.G.**

LUPTE GRECO-ROMANE: ora 10 (18) și ora 17 (23) — meciuri eliminatorii.

NATAȚIE: de la ora 10 (18) — 200 m fluture B (serii), 200 m fluture F (serii), 200 m liber B (serii), 400 m mixt F (serii); ora 17 (1) — sărituri de la platformă B (eliminatorii), **800 m liber F (FINALA), 200 m fluture B (FINALA), 200 m fluture F (FINALA), 200 m liber B (FINALA).**

POLO: de la ora 9 (17) — semifinale.

SCRIMĂ: de la ora 8 (16) — spadă echipe (eliminatorii), floretă echipe F (eliminatorii și semifinale); de la ora 16,30 (24,30) — floretă echipe F (finale 5—6, 3—4), spadă echipe B (eliminatorii), ora 19 (6) — **floretă echipe F (FINALA locurile 1—2).**

VOLEI: de la ora 10 (18) — meciurile: **Japonia — Braziiia (B), Mexic — S.U.A. (B), Polonia — Cehoslovacia (F), Belgia — U.R.S.S. (B), Bulgaria — R.D.G. (B), Japonia — Coreea de Sud (F), Polonia — Cehoslovacia (B).**

TRICOLORII ÎN ÎNTRECERE

CAIAC: participă în semifinale echipajele **Andrei Conțolenco (K 1), Aurel Vernescu-Afanasie Sciotnic (K 2), Anton Calenic, Dimitrie Ivanov, Haralamb Ivanov, Mihai Turcaș (K 4).**

LUPTE GRECO-ROMANE: Gheorghe Stoiciu, Ion Baciu, Simion Popescu, Ion Enache, Ion Țăranu, Nicolae Neguț, Nicolae Martinescu și **Constantin Bușoi** evoluează în turul doi.

Pe micul ecran

17,30—19: Rezumat filmat de la întrecerile din 23 octombrie.

19,05—19,30: Înregistrare de la natație.

21—22: Înregistrare de la gimnastică.

23—23,45: Transmisie directă a semifinalelor de la caiac-canoe.

PROLETARI DIN TOATE ȚĂRILE, UNIȚI-VĂ!

Redacția și administrația: str. Vasile Conta nr. 16, tel. 11.10.05, interurban 72 și 286. Telex sportrom buc. 180.

sportul

4 pagini 30 bani

Anul XXIV—Nr. 345 (5779) ZIAR AL CONSILIULUI NAȚIONAL PENTRU EDUCAȚIE FIZICĂ ȘI SPORT Vineri 25 octombrie 1968

PLENARA COMITETULUI CENTRAL AL PARTIDULUI COMUNIST ROMÂN

În ziua de 24 octombrie a.c. au început lucrările Plenarei Comitetului Central al Partidului Comunist Român. Plenara are următoarea ordine de zi:

1. Cu privire la unele măsuri organizatorice pentru întărirea continuă a unității moral-politice a poporului muncitor, a frăției dintre oamenii muncii români și ai naționalităților conlocuitoare, a coeziunii națiunii noastre socialiste.

2. În legătură cu alegerile de deputați pentru Marea Adunare Națională și consiliile populare județene, municipale, orășenești și comunale.

3. Îmbunătățirea structurii organizațiilor de partid în întreprinderi, instituții și comune și desfășurarea adunărilor și conferințelor de partid pentru dări de seamă și alegeri.

4. Informare despre îndeplinirea hotărîrii Plenarei C. C. al P.C.R. din aprilie 1968 cu privire la reabilitarea unor activiști de partid și de stat.

5. Perfecționarea organizării sănătății și îmbunătățirea asistenței medicale a populației din Republica Socialistă România.

La lucrările plenarei iau parte, ca invitați, șefi ai secțiilor Comitetului Central al P.C.R., membri ai Colegiului Central de partid, primi-secretari ai comitetelor județene de partid, membri ai Consiliului de Stat, miniștri și alți conducători ai instituțiilor centrale de stat, primi-vicepreședinți ai consiliilor populare județene, conducători ai organizațiilor de masă, obștești și ai uniunilor de creație, redactori șefi din presa centrală.

Plenara a ascultat expunerea prezentată de tovarășul Nicolae Ceaușescu cu privire la unele măsuri organizatorice pentru întărirea continuă a unității moral-politice a poporului muncitor, a frăției dintre oamenii muncii români și ai naționalităților conlocuitoare, a coeziunii națiunii noastre socialiste. În legătură cu aceasta tovarășul Paul Niculescu-Mizil a prezentat propunerile Comitetului Executiv al Comitetului Central al Partidului Comunist Român cu privire la organizarea și structura Frontului Unității Socialiste, precum și ale consiliilor oamenilor muncii ai naționalităților conlocuitoare.

La dezbateri au luat cuvîntul tovarășii Dumitru Popa, Ludovic Takacs, Gheorghe Pană, Vasile Vîlcu, Carol Kiraly, Aurel Duca, Barbu Zaharescu, Mihai Roșianu, Mircea Angelescu, Ilie Diculescu, Gheorghe Petrescu, Valter Roman, Ianos Fazekas, Simion Bughici, Titus Popovici, Richard Winther, Gheorghe Apostol.

Plenara a adoptat propunerile privind constituirea Frontului Unității Socialiste precum și a consiliilor oamenilor muncii ai naționalităților conlocuitoare. Plenara a însărcinat Comitetul Executiv al C.C. al P.C.R. să ia măsurile necesare pentru constituirea acestor organisme în cursul lunii noiembrie a.c.

Tovarășul Ion Gheorghe Maurer a prezentat propunerile Comitetului Executiv al Comitetului Central al Partidului Comunist Român cu privire la alegerile de deputați în Marea Adunare Națională a Republicii Socialiste România și în consiliile populare județene, municipale, orășenești și comunale.

Ținînd seama că, potrivit prevederilor Constituției, actuala legislatură a Marii Adunări Naționale, precum și mandatul consiliilor populare provizorii încetează la începutul lunii martie 1969, Plenara a hotărît să se propună Consiliului de Stat al Republicii Socialiste România ca alegerile de deputați pentru Marea Adunare Națională și consiliile populare să aibă loc la 2 martie 1969. În aceste alegeri, așa cum a hotărît plenara, Partidul Comunist Român se va prezenta, împreună cu toate organizațiile de masă și obștești ale oamenilor muncii, în cadrul Frontului Unității Socialiste — formație care va înmănunchia toate forțele creatoare ale poporului. Frontul Unității Socialiste va prezenta candidați în alegeri, organizînd, sub conducerea Partidului Comunist Român, campania electorală.

În continuare, Plenara a ascultat informarea Comitetului Executiv al Comitetului Central al Partidului Comunist Român, prezentată de tovarășul Virgil Trofin cu privire la îmbunătățirea structurii organizatorice de partid în întreprinderi, instituții și comune și la desfășurarea adunărilor și conferințelor de partid pentru dări de seamă și alegeri.

Plenara a aprobat măsurile luate de Comitetul Executiv pentru perfecționarea structurii și întărirea organizațiilor de partid, menite să asigure un cadru mai adecvat desfășurării vieții interne de partid, sporirii influenței politice a organizațiilor de bază în toate unitățile economice și social-culturale, exercitării cît mai eficiente a rolului conducător al partidului în toate sectoarele de activitate. De asemenea, plenara a aprobat măsurile adoptate de Comitetul Executiv pentru pregătirea, organizarea și desfășurarea, conform prevederilor Statutului Partidului Comunist Român, a adunărilor și conferințelor pentru dări de seamă și alegeri în organizațiile de partid în perioada 15 octombrie — 25 decembrie 1968.

Plenara a ascultat informarea prezentată de tovarășul Gheorghe Stoica despre îndeplinirea hotărîrii Plenarei Comitetului Central al Partidului Comunist Român din aprilie 1968 cu privire la reabilitarea unor activiști de partid și de stat și a aprobat măsurile luate în acest sens.

Lucrările Plenarei Comitetului Central continuă.

A XIX-a OLIMPIADĂ MEXICO 68

FLOTILA CAIACIȘTILOR ȘI CANOIȘTILOR ROMÂNI — ÎN CURSA CELOR 7 FINALE OLIMPICE

Joi — din nou familiarul drum spre baza de sporturi nautice de la Xochimilco. Am așteptat cu emoție deosebită doar întrecerile semifinale ale probelor de caiac simplu, dublu și 4, deoarece în celelalte patru finale (K 1, 2 — 500 m fete și C 1, 2 — 1000 m) reprezentanții noștri

REPORTAJE ȘI COMENTARII DE LA TRIMISUL NOSTRU SPECIAL LA A XIX-a OLIMPIADĂ

au obținut calificarea directă din prima zi a concursului, datorită numărului mai mic de participanți în seriile eliminatorii.

Iată de ce privirile noastre îi căutau insistent pe **Conțolenco, Vernescu, Sciotnic, Calenic, D. Ivanov, H. Ivanov** și **M. Țurcaș**, sportivi care s-au prezentat la startul semifinalelor cu dorința de a face acest important pas spre grupul „celor 9". Deocamdată...

Confirmînd total excelenta evoluție de pînă acum, cele trei echipaje românești au reușit să se califice pentru finalele de vineri, un prim succes care ne îndreptățește să sperăm într-o prezență a sportivilor noștri în lupta pentru primele locuri la toate cele 7 probe.

Ora relativ tîrzie a transmisiei mă împiedică să relatez desfășurarea curselor semifinale în care au luat startul caiaciștii și canoiștii noștri, ca și celelalte în care au fost desemnați ultimii finaliști din probele de canoe și caiac fete. Fără îndoială, va fi nevoie să revin.

• TOATE ECHIPAJELE ROMÂNEȘTI DE CAIAC-CANOE SÎNT ANGAJATE ÎN MAREA BĂTĂLIE OLIMPICĂ DE PE XOCHIMILCO!

• La categoria semigrea: MONEA sau POZNIAK?

Pînă la închiderea ediției nu ne-a parvenit rezultatul semifinalei în care a evoluat Cuțov.

• Echipa feminină de floretă vizează „bronzul"

FIȘIER... FIȘIER... FIȘIER...

BOX: Semifinale: *cat. muscă:* Delgado (Mexic) b.p. Oliveira (Brazilia), Olech (Polonia) b.p. Rwabogo (Uganda); *cat. pană:* Roldan (Mexic) b.p. Warungi (Kenia), Robinson (SUA) b.p. Mihailov (Bulgaria). *Cat. ușoară:* Kulej (Pol) b.p. Nilson (Fin), Regueiros (Cuba) b.p. Wallington (S.U.A.); *cat mijlocie ușoară:* Garbey (Cuba) b.p. Balwin (S.U.A.), Lagutin (URSS) b.p. Meyer (R.F.G.); *cat. semigrea:* ION MONEA b.p. Dragan (Pol.), Pozniak (URSS) b.p. Stankov (Bulg.).

CAIAC-CANOE

K 1—1000 m: I. 1. Petersson (Suedia) 4:01,39; 2. Mara (Cehoslovacia) 4:03,31; 3. Lange (R.D. Germană) 4:04,62; II. 1. Hansen (Danemarca) 3:58,72; 2. Saporenko (URSS) 3:59,37; 3. Hesz (Ungaria) 4:04,97; III. 1. Suskiewicz (Polonia) 4:05,73; 2. Hoekstra (Olanda) 4:06,73; 3. *Conțolenco* (ROMÂNIA) 4:06,78.

K2 — 1000 m: I. 1. Vernescu-Sciotnic (ROMÂNIA) 3:43,94; 2. Belgia 3:44,63; 3. Olanda 3:53,05, II. 1. URSS 3:44,93; 2. Austria 3:46,30; 3. R.F. a Germaniei 3:49,19. III. 1. Ungaria 3:45,77; 2. Italia 3:48,69; 3. Suedia 3:48,97.

K4 — 1000 m: I. 1. ROMÂNIA *(A. Calenic, D. Ivanov, H. Ivanov, M. Turcaș)* 3:19,88; 2.Suedia 3:20,18; 3. Danemarca 3:21,27; II. 1. Ungaria 3:20,03; 2. Finlanda 3:21,70; 3. R.D. Germană 3:23,30; III. 1. Norvegia 3:18,29; 2. Austria 3:20,47; 3. Polonia 3:21,29. Echipajul URSS participant în prima semifinală, a fost descalificat în urma unei defecțiuni tehnice.

POLO: Spania — Japonia 5—0 (0—0, 0—0, 2—0, 3—0); R.D.G. — Cuba 8—2 (1—0, 3—1, 2—0, 2—1); Brazilia — R.A.U. 5—3 (0—0, 0—1, 2—1, 3—1).

HOCHEI PE IARBĂ: Australia — India 2—1 (0—1, 1—1). Pakistan — R.F. a Germaniei 1—0 (0—0, 0—0), în finală se vor întîlni Pakistan și Australia.

VOLEI: Japonia — Brazilia (B) 3—0 (3, 11, 12); R.D.G. — Bulgaria (B) 3—2 (11, —8, 10, —10, 7); Japonia — Coreea de Sud (F) 3—0 (5, 5, 4).

● LUPTE GRECO-ROMANE. — În turul II, la categoria 52 kg, **Gh. Berceanu** a făcut meci nul cu **B. Marnko** (Iugoslavia); la categoria 57 kg, **Ion Baciu** a cîștigat la puncte în fața bulgarului **Traikov**.

MARCEL ROȘCA a împlinit acum o săptămînă 25 de ani (născut la București, la 18 octombrie 1943). Este membru al clubului Dinamo. A început să practice tirul în 1960, iar patru ani mai tîrziu a debutat în echipa națională. A cucerit titlurile de campion al țării în 1964 (591 p), 1966 (591 p) și 1968 (590 p). Recordul său personal este de 594 p.

Marcel Roșca a participat la campionatele europene de la București (1965) cînd s-a clasat pe locul 9 cu 583 p și a fost titular al reprezentativei țării — campioană continentală. În 1966, la campionatele mondiale de la Wiesbaden a înregistrat 585 p (locul 20) și a făcut parte din formația României — locul secund. La Jocurile Olimpice a concurat pentru prima oară în 1964, la Tokio, cînd a ocupat locul 6 (588 p). Anul trecut, la săptămîna preolimpică din Mexic a cîștigat proba de pistol viteză cu 594 p.

De pregătirea lui Marcel Roșca s-au ocupat, de-a lungul anilor, antrenorii Teodor Paladescu (1960), Stelian Papură (1961), Ștefan Petrescu (1962), iar din 1963, el se află sub îndrumarea antrenorului emerit Petre Cișmigiu.

Marcel Roșca este maestru al sportului. În acest an a absolvit Institutul de artă dramatică I. L. Caragiale — secția actorie. Este și un mare amator de muzică ușoară, avînd și cîteva imprimări înregistrate la radio.

MARCEL ROȘCA A ȚINTIT MEDALIA DUPĂ CARE AU TRAS TOȚI REPREZENTANȚII TIRULUI NOSTRU

Anticipam într-un articol recent efortul de ultimă oră pe care trăgătorii români îl depuneau aici, la Mexico, în vederea obținerii acelei medalii care a onorat din 1952 încoace această disciplină sportivă pentru care românii au, pe cît se pare, o înclinație aparte. Dar, zilele treceau și, rînd pe rînd, aspiranții la medalii ieșeau din concurs fără să-și fi îndeplinit obligația minimală, aproape de neconceput, pentru cine are contingențe cît de cît, cu activitatea sportivă. Marți la amiază, întîlnindu-mă cu antrenorul emerit Petre Cișmigiu, ne priveam întrebători doar din ochi, fiecare dintre noi știind cam ce ar vrea să știe și celălalt. Ridicări din umeri, dar mute și fără disperare. Mai tîrziu altă întîlnire, cu Mihai Toader, alt antrenor, al pușcașilor. Același joc mut, aceleași gînduri... Dar miercuri la amiază, cînd întreaga delegație fierbea pe mai multe fronturi, unii la sala de scrimă alături de floretistele care începuseră să-și găsească, în fine, cadența, alții pe dinafara poligonului (fiindcă pe băieții noștri îi deranjează prezența unor compatrioți în timpul întrecerii), alții la sala de box unde Cuțov își disputa șansa de a evolua în semifinale, alții la sala de lupte, deoarece și acolo fusese aruncat în focul luptei un ultim detașament de sportivi români, pînă acum menajați de

(Continuare în pag. a 4-a)

K + C

JO

Cine dintre spectatorii întrecerilor de caiac-canoe ar reuși să se desprindă într-un moment oarecare al unei probe gonind cu imaginația sa prezentul și, alunecînd înapoi în timp, încercînd să-i descopere pe strămoșii îndemînaticilor sportivi de astăzi, pentru care caiacul și canoea au devenit prilej de competiție, nu cred să poată da de capătul de început al lungului și încîlcitului fir al istoriei. Într-adevăr, plutirea omului pe apă trebuie să se fi produs cam pe atunci cînd acesta îndrăznise să observe o altă plutire, aceea a lemnului pe care probabil l-a și folosit ca prim intermediar între el și drumurile lichide, fiind însă la discreția sensului curgerii lor. Pînă cînd, ca și în atîtea alte împrejurări, și-o fi pus întrebarea dramatică pentru el atunci: **„oare invers se poate?"**. Cine îndrăznește să fixeze în timp momentul anume? De aceea abandonăm ambițiile și amintim doar despre rudimentarele plute din trunchiuri de copaci, cu liante vegetale și cu sisteme de dirijare foarte reduse, la început, și apoi din ce în ce mai eficace. Dar arta ori știința fasonării lemnului trebuie pusă cinstit la baza canoei fiindcă, într-adevăr, acesta a constituit momentul crucial al navigației pilotate de om pe suprafața de apă. Comparată chiar dintr-un început cu pluta, canoea prezenta mari avantaje și chiar subtilități, avînd o manevrare mai lesnicioasă, o înaintare mai rapidă și — minune — putîndu-se opune însuși curentului apei. Deci: utilitate și... performanță chiar de la debut. Grafica, în milenara ei existență, ne pune la dispoziție scene reprezentînd construirea de ambarcații la egipteni (care foloseau papirusuri suprapuse și lipite unele de altele) ca și străvechi imagini africane în care băștinașii continentului numit stau cufundați pînă dincolo de brîu în trupul unui copac și, înaintînd în vreme, ne poartă pînă în recea Groenlandă și în nordul extrem al Americii, făcîndu-ne să recunoaștem, cu aproximația de rigoare, cînd canoea, cînd caiacul de azi, dînd astfel satisfacție celor mai înverșunați adepți ai sporturilor de apă, dar încurcînd și complicînd totul cînd se încearcă acordarea unei paternități foarte exacte cuiva anume. Nici nu știm cui și la ce ar folosi preciziunea (cu excepția alimentării unei pedanterii duse la extrem) acestei prețiozități, cînd laponii dar și eschimoșii, indienii Mării Caraibilor, cît și alte triburi, dar africane de data aceasta, ori orientale, pluteau pe ape cu ceea ce numim acum, în termeni competitivi, caiac și canoe, dar care, pe alocuri, și-au păstrat și vechiul nume de pirogă? Anul 1865 ne aduce, în privința canoei, ca element sportiv, o precizare datorată englezului Joholmn, cel care ne-a povestit în scris călătoriile de traversare a Europei și Palestinei la bordul unei astfel de ambarcațiuni de tipul Robroy. Cel numit este, de altfel, și fondatorul lui Royal-canoe club. Asociații naționale de specialitate apar pe rînd în S.U.A., Canada și Anglia încă de la sfîrșitul sec. XIX și la începutul celui de-al XX-lea în Germania și Cehoslovacia, iar forul internațional al caiacului și canoei (I.R.K.L.) este fondat la 20 ianuarie 1924, la Copenhaga. Admiterea ca sport olimpic s-a făcut la Atena în 1934, cu prilejul Congresului C.I.O., iar prima ediție a fost cea de la Berlin în 1936, la a XI-a Olimpiadă. În prezent la federația internațională de specialitate sînt afiliate 33 de țări printre care și România. Fără a concura la disputa paternității acestui sport, țara noastră participă în schimb la gloria lui, prin talentul sportivilor săi, ca și la lupta de aci pentru medaliile olimpice. Este, poate, o curiozitate forța reprezentată de sportul nostru în cele două discipline atît de specifice altor locuri, mult mai îndepărtate de sud-estul european, unde sîntem geografic situați. Poate că tinerețea acestui sport, cu origini atît de îndepărtate, legate de existența strămoșului nostru comun, să se conjuge perfect cu viața de fiecare zi a oamenilor Deltei Dunării care furnizează, în general, cluburilor și asociațiilor sportive elemente inițial dotate, ulterior șlefuite și dezvoltate la scara valorilor mondiale de către tehnicieni rutinați. Poate nu numai atît deoarece a apărut și s-a confirmat existența unei școli românești de caiac și canoe. Ceea ce indică ceva mai mult decît o simplă transplantare de elemente dintr-un mediu firesc, cvasiidentic cu cel al competiției sportive în sine pentru ceea ce s-a petrecut pînă acum în caiac și canoe pe plan mondial. Publicul românesc așteaptă cu încordare sfîrșitul întrecerilor olimpice, convins că aci compatrioții noștri vor ști să se impună, mărind tezaurul de înapoiere al delegației române, înnobilat încă din primele zile ale Olimpiadei de efortul atleților aflați la Mexic.

Emanuel VALERIU

Ciudad de Mexico, 24 octombrie

Reprezentativa României – virtual calificată în turneul final al Olimpiadei de șah

LUGANO, 24 (prin telex). — La încheierea partidelor întrerupte dinaintea ultimei runde a preliminariilor, echipa României este practic calificată în turneul final, după victorie cu 3—1 în fața Elveției. După reluare, Drimer a mai adus un punct echipei române, cîștigînd la Senft, iar partidele Gheorghiu — Keller și Ungureanu — Clausen s-au încheiat remize. Iată clasamentul grupei a V-a, după 6 runde: **R.F.G. 18 p, ROMÂNIA 17½ p, Brazilia 15 p, Elveția 14½ p, Norvegia 13 p, Porto Rico 9½ p, Hong Kong 6 p, Liban 2½ p.** În ultima rundă, reprezentativa României întîlnește pe cea a Porto Rico, în fața căreia îi va fi suficient un rezultat de egalitate, pentru a-și asigura calificarea în finală.

Și în majoritatea celorlalte grupe, situația primelor două clasate nu mai prezintă dubii. Excepție face grupa I, în care se dispută un meci decisiv între Anglia și Filipine. Pe primele locuri sînt clasate acum: **gr. I: U.R.S.S. 23, Anglia 17½, Filipine 16½; gr. II: Danemarca 16½ (terminat), S.U.A. 14, R.P. Mongolă 11½; gr. III: Iugoslavia 17, Spania 17 (terminat), Polonia 14½; gr. IV: Ungaria 19, Canada 16½, Olanda 15½; gr. VI: Argentina 17, R.D.G. 15½, Finlanda 11½; gr. VII: Bulgaria 20, Cehoslovacia 18, Islanda 16.**

ÎNTÎLNIRI AMICALE LA FOTBAL

În lipsa meciurilor de divizie, sfîrșitul acestei săptămîni va programa cîteva întîlniri amicale de fotbal, dintre care cele mai interesante par a fi:

PETROLUL — STEAUA, programat sîmbătă, la Ploiești, cu începere de la orele 15;

RAPID — U.T.A. — duminică, de la orele 10,45, pe stadionul Giulești.

Cele două meciuri-„vedetă" vor fi precedate de o întîlnire între echipele de tineret-rezerve ale celor două cluburi — la Ploiești, și respectiv, de un meci între echipele de copii ale Rapidului și Stelei — la București.

Călărie

A. STOICA (Petrolul) — CAMPION LA CATEGORIA SEMIGREA

Ploieșteanul A. Stoica, cu Blond, trece cu multă siguranță obstacolul

Foto: V. BAGEAC

În cadrul finalelor campionatului republican de călărie au avut loc ieri probele nr. 3 la categoria semigrea, juniori 18 ani și juniori 16 ani. Iată cîștigătorii: **cat. semigrea: O. Recer (Dinamo București), cu Vifor, 4 p, 1:47,8; juniori 18 ani: P. Iob (A.S.A. Cluj), cu Titan, 0 p, 18,6 sec.; juniori 16 ani: C. Chioaru (C.S.M. Sibiu), cu Rival, 4 p, 18 sec.** Tricourile de campioni au revenit sportivilor **A. Stoica (Petrolul Ploiești), cu Blond,** la categoria semigrea, lui **C. Chioaru (C.S.M. Sibiu), cu Rival,** la juniori 16 ani și lui **M. Simion (Dinamo București), cu Baiadera,** la juniori 18 ani. Azi este zi de odihnă. Sîmbătă, de la ora 10,30, se va disputa proba nr. 1 la categoria grea și cea rezervată fetelor.

BLOC-NOTES

● Campionatul școlar al municipiului București la fotbal a continuat cu întrecerile din cadrul etapei a III-a. Pe terenul Betonul echipa A a liceului „Ion Creangă" a învins cu 2—1 (1—1) echipa Liceului „Al. I. Cuza". Pe terenul Autobuzul formația Liceului 36 a dispus cu 4—1 (1—1) de echipa secundă a Liceului „Creangă".

Alte rezultate: Liceul 27 — Liceul 23 3—1, Liceul 33 — Liceul „Sadoveanu" 1—0.

BOGDAN BURILEANU elev cl. a IX-a Liceul „Ion Creangă"

● La Sibiu, din inițiativa Consiliului municipal al Organizației pionierilor, duminică este programată o mare serbare sportivă, cu participarea elevilor din clasele a VII-a și a VIII-a a tuturor celor 28 de școli generale din localitate. Numărul micilor sportivi care vor fi prezenți în întreceri de atletism, trîntă, minifotbal (băieți și... fete) etc. este estimat la 900.

Serbarea va avea loc în cartierul Șelimbăr, în vecinătatea unui monument istoric: troița lui Mihai Viteazul.

● După ce, în septembrie, micii baschetbaliști de la Școala sportivă din Pitești au fost oaspeții colegilor lor din Pleven (Bulgaria), cu care au susținut cîteva „amicale", zilele trecute a fost rîndul lor să facă oficiul de gazde. În cele două jocuri revanșă, piteștenii au cîștigat cu 45—33 și, respectiv, 59—53. În aceste meciuri s-au evidențiat de la învingători *Florin Sufariu, Horia Dinu* și *Cristea Anghel*.

ELENA FEȚEANU, elevă clasa a X-a Liceul nr. 2 Pitești

LA UN PAS DE ... PERFORMANȚĂ

CUM SE FACE UN SONDAJ după foi de arbitraj...

Procedeul e simplu și îmi aparține. Se iau foile de arbitraj la baschet, spre exemplu, se amestecă bine „etapele" timp de două-trei minute, după care se trece la extragerea primei foi. O dată îndeplinită această mică operațiune, se citesc cu glas tare (ca să audă și cei interesați) observațiile conducătorilor de joc. Bunăoară: „în etapa a doua a diviziei școlare de baschet, la meciul dintre Liceul nr. 4 Galați — Șc. sp. Bacău — *AM REMARCAT JOCUL BUN PRACTICAT DE ELEVII HUICĂ ȘI SEGHELI (Bacău) EXCELENȚI ÎN ATAC CÎT ȘI ÎN APĂRARE" (Victor Popescu — arbitru principal).*

Se înțelege, spre a nu avea surprize, cel care vrea să facă un „sondaj pozitiv" se oprește aici, consemnînd: „MICII BASCHETBALIȘTI DIN DIVIZIA ȘCOLARĂ SÎNT FOARTE TALENTAȚI, JOACĂ BINE ATÎT ÎN APĂRARE CÎT ȘI ÎN ATAC, IAR ARBITRII AU NUMAI CUVINTE DE LAUDĂ LA ADRESA LOR".

Din păcate, însă, unii cronicari nu se opresc aici cu sondajul și merg mai departe. Nu este cazul meu, deși, ieri, (fără să vreau, bineînțeles) am mai „sondat" și alte foi de arbitraj. Ei bine, cred că stimații noștri arbitri au ceva cu tinerii baschetbaliști... Altfel nu-mi explic observațiile lor pe unele foi de arbitraj. Citez: „JUCĂTORUL ARPAD ZSOLD DE LA ȘC. SP. TG. MUREȘ A FOST ELIMINAT ÎN MIN. 36 PENTRU LOVIREA INTENȚIONATĂ A ADVERSARULUI" (semnează, Alexandru Riga, conducătorul jocului). Sau: „ÎN MIN. 32 ELEVUL ILIE GRUI DE LA ȘC. SP. TIMIȘOARA AVEA... NUMAI (n.a. ați reținut ironia?) CINCI FAULTURI ÎN PARTIDA ȘC. SP. ARAD — ȘC. SP. TIMIȘOARA" (Ioan Toth, arbitru principal).

Mai mult: unii conducători de joc — alunecînd, se înțelege, pe toboganul neamical al criticii, consemnează și alte aspecte negative din divizia școlară de baschet. Le înșirez doar, așa, spre a vedea și voi unde duce lipsa de necocolosire a lucrurilor... Iată, de pildă, ce menționează arbitrul principal Stelian Grecu, după meciul dintre Șc. sp. Gheorghieni — Liceul nr. 1 Zalău: „NEÎNCHIPUIT DE SLABĂ ECHIPA DIN ZALĂU! PERSONAL, NU ȘTIU CE CAUTĂ ACEASTĂ FORMAȚIE ÎN DIVIZIA ȘCOLARĂ. DACĂ NU AR FI FOST O FETIȚĂ INIMOASĂ CARE, CÎT DE CÎT, SĂ ÎNSCRIE ȘI PENTRU ZALĂU, SCORUL AR FI LUAT PROPORȚII MAI MARI DE 78—19 ÎN FAVOAREA SPORTIVELOR DIN GHEORGHIENI". Sau, altă observație: „LIPSA COMPLETĂ DE POPULARIZARE A JOCULUI. NICI UN AFIȘ ÎN ÎNTREG ORAȘUL!" (Gh. Gagea, conducătorul partidei dintre Șc. sp. Sibiu — Liceul nr. 1 Brad). Ori: „VĂ RUGĂM SĂ LUAȚI MĂSURI ÎN PRIVINȚA MARCĂRII TERENULUI DIN SALA UNIREA FOCȘANI" (Ioan Crișan — arbitru). P.S. LIPSIND AMÎNDOUĂ TUȘELE, S-A FOLOSIT APĂRAREA ÎN ZONĂ! Și fiindcă tot sîntem la acest capitol: „SALA LICEULUI Nr. 2 DIN PITEȘTI ESTE NECORESPUNZĂTOARE, ÎNCEPÎND CU CIRCUMFERINȚA INELELOR CARE SÎNT MAI MICI ȘI TERMINÎND CU GALERIA CARE ESTE PREA... MARE! (Ilie Gheorghe). În sfîrșit, o mențiune semnată cu... indescifrabil: „ARBITRII DELEGAȚI LA ACEST MECI NU S-AU PREZENTAT. PĂCAT! (n.a. jocul dintre Șc. sp. Timișoara — Liceul nr. 1 Caransebeș, etapa I).

Așadar, „Cum se face un sondaj, după foi de arbitraj?" Se iau foile de concurs, se amestecă bine „etapele" cîteva minute, după care se extrage (cel puțin așa procedez eu) o singură foaie de arbitraj, de preferat una „pozitivă", consemnînd: „MICII BASCHETBALIȘTI SÎNT TALENTAȚI, ANTRENAȚI, DISCIPLINAȚI, sălile sînt foarte bune, la capitolul... lacune!".

V. TOFAN

foileton

CATALOGUL ETAPEI (III)

BASCHET

Băieți: Șc. sp. Brăila — Șc. sp. Botoșani 38—58, Șc. sp. Tg. Mureș — Șc. sp. Satu Mare 69—38, Lic. 2 Tg. Mureș — Șc. sp. Gheorghieni 93—37, Șc. sp. Timișoara — Lic. T. Vladimirescu Tg. Jiu 124—20, Șc. sp. Cluj — Șc. sp. Oradea 73—42, C.S.M. Iași — Lic. 4 Galați 73—44, Farul Constanța — Șc. sp. Ploiești 64—55, Lic. 1 Făgăraș — Șc. sp. Brașov 34—87.

Fete: Lic. 1 Craiova — Lic. economic Tg. Jiu 43—40, Șc. sp. Oradea — Lic. Zalău 54—31, Lic. 4 Oradea — Lic. Huedin 82—39, Șc. sp. Timișoara — Șc. sp. Deva 25—55, Șc. sp. Constanța — Lic. 1 Buzău 89—20, Șc. sp. Făgăraș — Șc. sp. Mediaș 66—42.

HANDBAL

MASCULIN: Șc. sp. Orașul Gh. Gheorghiu-Dej — Liceul nr. 2 Iași 11—14, Șc. sp. nr. 2 București — Șc. sp. Constanța 31—20, Liceul I. L. Caragiale Ploiești — Șc. sp. Galați 20—10, Șc. sp. nr. 1 București — Liceul nr. 1 Brăila 35—17, Dinamo București — Șc. sp. 3 București 22—11, Liceul nr. 2 Brașov — Șc. sp. Sf. Gheorghe 21—23, Șc. sp. Ploiești — Șc. sp. Sighișoara 38—8, Liceul nr. 2 Tîrgoviște — Șc. sp. Brașov 14—13, Șc. sp. Tg. Jiu — Liceul Curtea de Argeș 25—12, Liceul Unirea Tr. Măgurele — Steaua București 17—28, Liceul N. Bălcescu Pitești — Șc. sp. Sibiu 12—22, Liceul nr. 1 Slatina — Șc. sp. Craiova 15—18, Șc. sp. Timișoara — Șc. sp. Deva 24—10, Șc. sp. Reșița — Șc. sp. Sebeș Alba 22—17, Liceul Bolyai Tg. Mureș — Șc. sp. Bistrița 23—10, Șc. sp. Cluj — Liceul M. Cluc 32—13.

FEMININ: Liceul pedagogic Bacău — Liceul Bicaz 9—9, Șc. sp. Constanța — Liceul nr. 1 Călărași 19—2, Liceul nr. 5 Brăila — Liceul nr. 2 Rm. Sărat 1—7, Șc. sp. Brașov — Liceul nr. 2 Cîmpulung 8—2, Șc. sp. Craiova — Liceul agricol Drăgășani 14—7, Șc. sp. Timișoara — Liceul Telus 17—4, Șc. sp. Reșița — Șc. sp. Cluj 5—7.

VOLEI

MASCULIN: Liceul 2 Brăila — Liceul 1 Galați 3—0, C.S.M. Iași — Șc. sp. Bacău 0—3 (seria I), Gr. șc. prof. „23 August" Buc. — Șc. sp. 2 Buc. 0—3, Șc. sp. Ploiești — Liceul Tr. Măgurele 3—0, Șc. sp. Constanța — Liceul Călărași 3—0 (seria a II-a), Steaua Buc. — Clubul sportiv școlar Buc. 3—1, Sănătatea Buc. — Rapid Buc. 0—3, Șc. sp. 2 Buc. — Șc. sp. 1 Buc. 0—3, Progresul Buc. — Viitorul Buc. 2—3 (seria a III-a); Liceul 2 Tg. Jiu — Șc. sp. Caransebeș 1—3, Șc. sp. Timișoara — Gr. șc. siderurgic Hunedoara 3—0, Liceul 2 Rm. Vîlcea — Șc. sp. Craiova 3—0, Gr. șc. cooperație Rm. Vîlcea — Liceul D. Golescu C. Lung Muscel 3—1 (seria a IV-a), Șc. sp. Brașov — Șc. sp. Cluj 3—0, Șc. sp. Sibiu — Șc. sp. Topliță 3—0, Șc. sp. Tg. Mureș — Liceul „Horia, Cloșca și Crișan" Alba Iulia 3—1, Lic. N. Bălcescu Cluj — Gr. șc. chimie Copșa Mică 3—0 (seria a V-a); C.F.R. Timișoara — Minerul B. Mare 3—1.

FEMININ: Liceul N. Bălcescu Brăila — Penicilina Iași 3—1 (seria I), Dinamo Buc. — Șc. sp. 2 M. Basarab 0—3, Șc. sp. Ploiești — Liceul Găiești 3—0 (neprezentare), Progresul Buc. — Liceul 3 Tîrgoviște 2—3 (seria a II-a); Viitorul Buc. — Șc. sp. 2 Buc. 3—0, C.P. București — Rapid 0—3 (neprezentare), Cutezătorii Buc. — Șc. sp. 2 Buc. 2—3; Constructorul Buc. — Șc. sp. 1 Buc. 3—0 (seria a III-a), Liceul 1 Tg. Jiu — Șc. sp. Caransebeș 3—1; Șc. sp. Timișoara — Liceul 2 Pitești 3—0, Liceul 2 Rm. Vîlcea — Șc. sp. Arad 3—0 (seria a IV-a); Șc. sp. M. Ciuc — Liceul 2 Făgăraș 1—3, Șc. sp. Sibiu — Șc. prof. agricolă Sibiu 3—0 (seria a V-a); Șc. sp. Oradea — Șc. sp. Topliță 0—3, Liceul N. Bălcescu Cluj — Liceul 2 Bistrița 3—0 (seria a VI-a).

La jumătatea întrecerii șahiștilor

ORADEA, 24 (prin telefon). — Runda a 7-a a finalei campionatului republican feminin de șah s-a caracterizat prin rezultatele de egalitate consemnate în majoritatea partidelor. S-au încheiat remiză întîlnirile: Desmireanu—Perevoznic, Teodorescu—Jianu, Reicher—Chiș, Polihroniade—Makai. Două partide au fost decise: Pogorevici a cîștigat la Răducanu, iar Juncu la Petri. O singură partidă s-a întrerupt, Gertrude Baumstarck avînd poziție inferioară în fața Veturiei Simu.

În întreruptele din rundele anterioare, Maria Desmireanu a fost învinsă de Eleonora Jianu și a remizat cu Emilia Chiș.

Datorită retragerii din concurs a Alexandrei Nicolau (datorită unui deces în familie), numărul competitoarelor a devenit impar, astfel că vom da ordinea primelor clasate notînd punctele cîștigate și pe cele pierdute: Margareta Teodorescu 4½ — 1½ (1), Elisabeta Polihroniade 4½ — 1½, Gertrude Baumstarck 4 — 0 (2), Rodica Reicher 4 — 0.

PARTIDE INTERNAȚIONALE LA TIMIȘOARA

Miercuri, și joi s-au desfășurat la Timișoara două întîlniri internaționale feminine de volei. În primul meci, Universitatea din localitate a dispus de Partizan Sremski (Iugoslavia) cu 3—0 iar în al doilea, oaspetele au învins cu 3—1 formația Școlii sportive Timișoara. (*P. Arcan* — coresp. principal).

CLASAMENTE, DIVIZIA B

FEMININ, SERIA I

1. Drapelul r. Sibiu	4	4	0	12: 2	8
2. V-ța M. Cluc	4	3	1	9: 3	7
3. Corvinul Deva	4	3	1	10: 4	7
4. Medicina Cluj	4	3	1	11: 7	7
5. Medicina Tg. M.	4	2	2	9: 6	6
6. Tricotajul Bv.	4	2	2	6: 8	5
7. Sănătatea Arad	4	1	3	5:10	5
8—9. Pedag. Oradea	4	1	3	5:11	5
8—9. U.T. Arad	4	1	3	5:11	5
10. Politehnica Bv.	4	0	4	2:12	4

SERIA A II-A

1. Progresul Buc.	4	4	0	12: 1	8
2. Univ. Iași	4	3	1	11: 5	7
3. Sănătatea Tgv.	4	3	1	9: 5	7
4. Flacăra r. Buc.	4	3	1	10: 6	7
5. Viitorul Buc.	4	3	1	11: 7	7
6. Constr. Buc.	4	2	2	9: 8	6
7—8. Poli. Galați	4	1	3	4:10	5
7—8. Univ. Buc.	4	1	3	4:10	5
9. A.S.E. Buc.	4	0	4	4:12	4
10. Prog. Rm. S.	4	0	4	2:12	4

MASCULIN, SERIA I

1. Min. B. Mare	4	4	0	12: 2	8
2. Univ. Timișoara	4	3	1	11: 4	7
3. Alumina Oradea	4	3	1	9: 5	7
4. Ind. s. C. Turzii	4	3	1	10: 6	7
5. CFR Cluj	4	2	2	8: 7	6
6. Gloria Arad	4	2	2	8: 9	6
7. Voința B. Mare	4	2	2	7: 9	6
8. ASA Sibiu	4	2	2	6: 8	5
9. CFR Timișoara	4	1	3	5: 9	5
10. Pedagogic Tg. M.	4	1	3	6:11	5
11. IGO Hunedoara	4	1	3	4: 9	5
12. Cooperatorul Ș. Silvaniei	4	0	4	5:12	4

SERIA A II-A

1. IEFS Buc.	4	4	0	12: 2	8
2. Poli. Bv.	4	3	1	9: 4	7
3. Poli. Iași	4	3	1	10: 5	7
4. Univ. Cv.	4	3	1	10: 6	7
5. Semănătoarea București	4	3	1	11: 7	7
6. Medicina Buc.	4	3	1	11: 8	7
7. Electroputere Craiova	4	2	2	9: 8	6
8—9. Vagonul Pl.	4	1	3	6:11	5
8—9. Ș-ța Petroșeni	4	1	3	6:11	5
10. Constr. Buc.	4	1	3	4:10	5
11—12. Univ. Buc.	4	0	4	4:12	4
11—12. Prog. Suceava	4	0	4	4:12	4

Concursul filmului sportiv

Datorită numeroaselor propuneri venite din partea unor cineclubiri și cinefili amatori în legătură cu concursul filmului sportiv, Secția de propagandă și publicații a C.N.E.F.S., în colaborare cu A.C.I.N., comunică următoarele:

— Pot fi trimise filme cu temă de sport (reportaje, documentare, scurt metraje artistice, desene animate etc. cu înregistrarea sonoră pe 8 și 16 mm) realizate de cineclubiri (cinefili amatori) pînă la data de 5 noiembrie a.c. pe adresa: *Secția propagandă și publicații C.N.E.F.S., str. Vasile Conta 16, sect. I, București.*

— În zilele de 9—10. XI. va avea loc vizionarea filmelor trimise pentru concurs, cînd se vor decerna și premiile pentru cele mai bune filme sportive.

Nota 10!

Cu vreo trei-patru ani în urmă, o fetiță cu scîntei în priviri și peste măsură de zburdalnică, lua „marea" hotărîre de a porni pe drumul performanței în gimnastică. O ispiteau frumusețile sportului grației și visa să ajungă cîndva la înălțimea vedetelor. Și a pornit la treabă cu o ambiție și o voință mai puțin comune vîrstei. Dar s-a convins curînd că se pripise în alegere...

După o nouă încercare, de data aceasta la înot, de asemenea, fără prizã, Ana Cristina Băltărețu (acum elevă în clasa a IX-a a Liceului Mihail Eminescu din Capitală) a ales voleiul, pentru care a avut și asentimentul total al părinților.

Pasiunea a început să se înfiripeze, pe măsură ce mingea Cristinei descoperea tainele jocului cu mingea peste plasă. Acum, la 15 ani, după patru ani de practicare a sportului îndrăgit, ea este unul din pionii echipei Constructorul, echipă pregătită de prof. N. Beny.

Duminică, în meciul cu Școala sportivă nr. 1, ridicătoarea Ana Cristina Băltărețu a dovedit cu brio calitățile sale promițătoare, fiind elementul determinant al victoriei formației Constructorul. Totdeauna promptă în intervenții, coordonînd cu pricepere acțiunile de atac, dăruindu-se fără rezerve jocului, ea și-a cîștigat cu prisosință locul la rubrica „Nota 10".

După meci, eroina noastră ne-a dezvăluit și celelalte pasiuni, în afara sportului. O atrage mult literatura, nedesebit cea clasică, îi plac filmele de aventuri și psihologice, limbile străine. Dar, în primul rînd, chimia. De altfel, vrea să ajungă inginer chimist. „Dar și o mare voleibalistă", precizează ea cu seriozitate!

(A. B.)

„OGLINDA" ȘCOLII...

„Dorim și trebuie să devenim o pepinieră a sportului de performanță"... Acesta este principalul obiectiv al Școlii sportive din Timișoara. 965 de elevi și 26 de antrenori și profesori de specialitate și-au unit eforturile și talentul pentru realizarea lui. În parte au și reușit. Școala care i-a descoperit pe înotătorul **Vasile Costa** și pe caiacista **Hilde Lauer Tătaru**, pe voleibalista **Ruxandra Dragolici** și pe handbalista **Ana Nemeț**, a cucerit în acest an 8 locuri I în diferite campionate naționale de juniori, 60 pe plan județean și 135 pe municipiu.

Dar, nu despre rezultatele obținute de elevii acestei școli intenționăm să scriem în rîndurile de față, ci despre modul cum sînt ele ilustrate, cunoscute, popularizate.

★

Mai întîi, printr-un **„Buletin al activității săptămînale"**. Editat de colectivul de profesori și antrenori, acest buletin cuprinde rezultate, clasamente, mici cronici, scurte comentarii, oferind în totul o imagine cuprinzătoare a muncii fiecărui „atelier". În paginile sale semnează, alături de profesori, și cei mai merituoși elevi, care împărtășesc din secretele succeselor lor. De la un număr la altul, buletinul dovedește o substanțială îmbogățire a conținutului, totodată o maturitate în modul de a aborda unele aspecte ale activității sportivilor și echipelor.

Munca rodnică din secții este ilustrată în același timp și printr-un **„Caiet de recorduri"**, deocamdată pentru natație. Răsfoindu-l, ai o imagine succintă a frecvenței cu care sînt corectate recordurile personale, ale școlii, ale municipiului și chiar ale țării. Caietul este ținut la zi cu o promptitudine remarcabilă de către antrenorii **Petru Lovaș** și **Codruța Sala**, ajutați de un colectiv de elevi ai secției de natație. Am subliniat că deocamdată acest caiet de recorduri se limitează la o singură secție, în speranța că și altele (caiac-canoe, ciclism etc.) vor aprecia ca contaminant exemplul prezentat aici și în consecință vor extinde inițiativa.

Un panou de onoare intitulat **„Sportivii fruntași ai școlii"** se înscrie și el organic în această suită a mijloacelor de popularizare a succeselor elevilor sportivi timișoreni. Am notat numele unor tineri cu care școala se mîndrește: baschetbaliștii **Octavian Lancia** și **Constantin Habatriuc**, voleibalista **Adriana Ciobanu**, handbalistul **Marin Bodin**, canotorul **Solca Bujor**, ei fiind totodată și principalii colecționari de note de la 8 în sus.

Este de semnalat în finalul acestor rînduri și o altă inițiativă: realizarea a **trei filme de scurt metraj** cu aspecte din activitatea caiaciștilor, canoiștilor și voleibaliștelor. Cu aceste producții proprii (întreprinzătorii cineaști sînt profesori și elevi care și-au amenajat un mic laborator ad-hoc), Școala sportivă din Timișoara va fi prezentă la un festival al filmului sportiv pentru amatori, programat în orașul de pe Bega, luna viitoare.

★

Să nu credeți că inițiatorii tuturor acestor frumoase acțiuni dispun de mijloace materiale deosebite. Dimpotrivă, greutățile nu i-au ocolit. Pînă la urmă, însă, prin stăruință, pricepere și pasiune — calități care caracterizează întregul colectiv al cadrelor de antrenori și profesori de aici — s-a ajuns la liman. S-a reușit astfel, spre satisfacția generală, că „oglinda" școlii să fie cît mai completă, iar pentru vizitatori — chiar și pentru cei neavizați — tot mai convingătoare...

Tiberiu STAMA

ÎNTREPRINDEREA DE PIESE DE RADIO ȘI SEMICONDUCTORI BĂNEASA

STR. EROU IANCU NICOLAE NR. 32 SECTORUL 2

ORGANIZEAZĂ

cursuri de ucenicie, la locul de muncă, cu durata de 3 ani, unde se primesc prin concurs, tineri și tinere absolvenți ai școlii de cultură generală, în vîrstă de 15—18 ani, cu domiciliul în București și comunele Otopeni și Pipera.

Examenul se va ține între 1 și 10 noiembrie a.c., la următoarele obiecte:

matematică — scris și oral
română — scris și oral

Înscrierile se primesc pînă la data de 1 noiembrie la sediul întreprinderii, pe baza unei cereri însoțite de următoarele acte:
— certificat de naștere, în original și copie;
— certificat de absolvire a școlii generale (în original);
— fișa copilului de la 0—15 ani, sau certificat medical eliberat de circumscripția medico-sanitară la care este luat în evidență;
— buletin de analiza sîngelui, efectuată în ultimele 3 săptămîni;
— buletin de examen pulmonar, efectuat în ultimele 3 săptămîni.

Pe timpul școlarizării elevii primesc indemnizație conform normelor în vigoare.

fotbal

MARTOR LA O FINALĂ INTERCONTINENTALĂ

O buclucașă ceață „londoneză" m-a întîmpinat, în drum spre Anglia, încă de pe aeroportul Le Bourget, împiedicînd astfel decolarea la ora prevăzută a avionului Trident Jet al companiei BEA. Mai întîi 30 de minute, apoi altă jumătate de oră, așa că, în cele din urmă, am ajuns abia spre prînz la Londra, în ziua din ajunul partidei retur a finalei Cupei intercontinentale, dintre Manchester United și Estudiantes La Plata.

O cursă rapidă prin uriașa metropolă, facilitată de uimitoarea ospitalitate a englezilor (de care, de altfel, aveam să mai beneficiez și ulterior), m-a ajutat să parcurg distanța kilometrică de la aeroport la gara Euston, de unde expresul Londra — Manchester m-a purtat cu peste 100 de km la oră prin Rugby (oraș ul unde s-a jucat prima oară... rugby), spre marele oraș industrial din vestul insulei britanice. Și astfel, folosind avionul, autobuzul cu imperială (etaj), metroul și trenul am ajuns de la Paris la Manchester. Era ora 16,50 cînd elegantul tren albastru a oprit în gara Piccadily din Manchester. Ploua mărunt și des, iar peste cîteva minute, adică la ora 17, cea mai mare parte a serviciilor, instituțiile publice sau birourile își încheiau activitatea.

Cum să ajung la stadionul „Old Trafford" unde eram așteptat? Unde să găsesc un hotel convenabil în privința distanței, pentru că orașele engleze se întind pe suprafețe greu de imaginat pentru un continental? Cum voi fi găsit de redacție? Și, pe urmă, care sînt ultimele noutăți legate de „cel mai mare meci" găzduit de Old Trafford și de orașul ce-și profila prin ploaie și ceață buildingurile uriașe? Aceste întrebări și alte zeci de chestiuni mărunte m-au deseumpănit din nou în această Anglie, unde totul, dar absolut totul (sistem monetar, metric, de circulație etc) este diferit.

Iarăși a intervenit, însă, fericit, în calea mea amabilitatea și ospitalitatea britanică, diametral opusă cu răceala atmosferică. M-am adresat unei agenții de turism și dl. L. Elster, directorul ei, împreună cu secretara sa, mi-au găsit o cameră la hotel, m-au pus în legătură cu dl. Olive, secretarul lui Manchester United F.C., m-au condus la hotel cu un taxi și — culmea! — dl. L. Elster m-a invitat seara „at home", la cină, deși soția îi era suferindă... Cine spunea că britanicii sînt distanți?

FOTBALUL ENGLEZ LA EL ACASĂ

A doua zi, **miercuri, cînd urma să aibă loc partida retur a finalei Cupei intercontinentale**, am întîlnit dimineața, la „Old Trafford", fotbalul englez la el acasă. De fapt, îl mai văzusem. Din fuga autobuzului sau a trenului. De pildă, de la înălțimea imperialei autobuzului ce mă purta de la aeroport spre centrul Londrei, am zărit un colegiu care avea zeci de „grounds" de fotbal și rugby, populate de elevi bine echipați, ce-și disputau aprige meciuri, sub supravegherea profesorilor de educație fizică. Apoi, din goana trenului, pe terenurile, nenumăratele terenuri din jurul școlilor, am văzut același furnicar multicolor de copii, alergînd după mingi rotunde sau ovale. Au fost, aceste imagini, cunoștința cu aspectul de masă al fotbalului și, în general, al sportului englez. Sînt lucruri probabil cunoscute, pe care le-au mai consemnat în însemnările lor și alți gazetari sportivi.

Adevărata față a fotbalului englez am văzut-o, însă, în dimineața aceea senină de toamnă la „Old Trafford Stadium". Aș fi dorit în clipele acelea ca, alături, să am, ca martori autentici, pe iubitorii fotbalului din alte țări europene. Să vadă împreună cu mine, la birourile clubului Manchester United, coada aceea lungă de pensionari, bărbați și femei (dar, trebuie s-o recunosc, mai mult femei) așteptînd liniștiți. Poate sînteți tentați să credeți că voiau bilete? Oh, nu! Biletele pentru acest joc fuseseră epuizate cu multe săptămîni în urmă. Altceva așteptau: să le vină rîndul pentru a depune cotizațiile încasate de la zecile de mii de membri ai clubului. Acești bătrîni, fanatici susținători ai lui Manchester United, unii dintre ei de peste o jumătate de secol, ajută în mod voluntar clubul lor, umblînd după amiază din casă în casă pentru a strînge cotizațiile. Iar dimineața, pînă pe la ora prînzului, stau frumos la rînd, răsfoind ziarele sau comentînd, cu o nebănuită căldură în glas, ultimele partide ale idolilor de azi sau din zilele tinereții lor. Stau la rînd și prețau casierului uneori cîțiva șilingi, alteori zeci de lire. Dar nu-i cer în schimb un bilet de favoare. Un asemenea gest ar fi de neînchipuit pentru ei, pentru acești oameni, iremediabil îndrăgostiți de fotbal și de Manchester United.

Însă, imaginarii mei tovarăși de drum ar mai fi avut de văzut și alte scene, la fel de semnificative ca aceasta. De pildă, cu o oră înainte de începerea jocului, pe o ploaie mărunță și rece, ce-ți picura parcă umezeala în suflet, ar fi zărit, în noapte, la una din cozile imense de la intrările lui „Old Trafford" o familie (soț, soție și două tinere fete) avînd în frunte pe bunica, toți arborînd imensele cocarde ale clubului și toți cu celebrele fulare alb-roșii ale lui Manchester United. Spectacolul acestei familii avea ceva atît de mișcător în el, încît n-am rezistat tentației de a oferi simpaticei bunice, care contamina prin optimismul său pe toți din jur, o insignă a federației noastre de fotbal. Fără îndoială, însă că bătrîna amatoare de fotbal din Anglia merită mai mult decît atît, merită întreaga noastră considerație, a tuturor celor ce iubim acest sport.

„THE BIG GAME"

De fapt, acest „the big game" a început mult mai devreme de a apare pe ecranele televizoarelor din țară primele imagini. Semnalul l-a dat mulțimea aceea imensă, unduitoare ca talazurile mării, care cu mult înainte de primul fluier al arbitrului iugoslav Zecevic, cînta, scanda strigătele de luptă ale lui Manchester United, își manifesta nu atît dorința de victorie, cît speranța de a vedea fotbal.

Dar fotbal n-a văzut, din păcate, nimeni în seara aceea. „The big game" a dezamăgit total. Dar să nu credeți că a dezamăgit pentru că Manchester United a pierdut imensul trofeu. Desigur, amărăciune, și încă multă, a existat în sufletele fanaticilor susținători ai acestei echipe. Dar, marea lor părere de rău era aceea că meciul atît de așteptat a fost dezolant de slab, cu un fotbal firav, însă abundent în duritățI.

Fotbaliștii lui Estudiantes — pe cît de excelenți în manevrarea balonului, pe atît de iscusiți în lovirea adversarilor — au reușit în cele din urmă să-și atingă scopul. Fără glorie, e adevărat. Dar astăzi se pare că acest lucru contează tot mai puțin.

Antrenorul **Osvaldo Zubeldia** și-a pregătit cu grijă sistemul defensiv, care la Estudiantes a funcționat din punct de vedere tactic aproape fără repros. El a așezat în fața portarului **Poletti** un gen de „măturător", dar nu în sensul strict european, ci doar un apărător care să sesizeze de la distanță, deci din timp, direcția atacului advers și să se plaseze corect pentru a dubla pe coechipierul vizat de acțiunea ofensivă. Acest rol l-a îndeplinit (excelent!) **Madero**. In fața lui a existat o linie de patru fundași: **Malbernat** (6), **Saurez** (2), **Pachame** (5) și **Medina** (17). Fiecare din ei supraveghea strict zona unuia din cei patru atacanți englezi: **Malbernat pe Best, Pachame pe Kidd, Saurez pe Law** și **Medina pe Morgan**. La faza de pregătire a atacurilor lui Manchester United, unde își făcea simțită mai des prezența **Bobby Charlton**, interveneau **Bilardo** (8) și **Togneri** (14).

Este cert că **Osvaldo Zubeldia**, lăsînd în față doar pe **Veron** (11), **Conigliaro** (9) și **Ribaudo** (7) nu spera ca echipa lui să înscrie un gol pe „Old Trafford Stadium". Dar iepurele sare tocmai de unde te aștepți mai puțin. Așa s-au petrecut lucrurile și în acest meci retur al Cupei intercontinentale. O gafă de neiertat a apărării gazdelor, momentul acela, poate unic, de neatenție, a dat o turnură neașteptată jocului. La lovitura liberă, **Conigliaro** a ratat intervenția, a urmat secunda fatală de relaxare a apărătorilor englezi, mingea a căpătat o traiectorie ciudată și **Veron** (evident cel mai valoros jucător al argentinienilor) a plasat o inteligentă lovitură cu capul, care a zguduit nu numai plasa porții lui **Stepney**, ci și eșafodajul moral, oricum șubred prin numeroasele indisponibilități din echipă, al englezilor. Formei lor slabe, i s-a adăugat din acel moment o nervozitate care a frînt omogenitatea formației, făcînd-o să cadă în capcana jocului individual, de duel direct, cu ritm mai puțin rapid. Era tocmai ce le convenea mai mult fotbaliștilor din La Plata. Accidentarea sau, mai bine zis, reaccidentarea lui **Denis Law**, nu mult după primirea golului, a cernut și mai multă cenușă peste jocul și așa destul de tern al acestei mari echipe (totuși!) care este Manchester United.

Argentinianul Madero jubilează părăsind terenul împreună cu trofeul

Desigur, s-ar putea vorbi aci și de șansă. Ea a surîs clar lui Estudiantes. Mai întîi pentru că Manchester United a abordat meciul cu doi titulari absenți (**Stiles** și **Fitzpatrick**), ceea ce l-a obligat pe **Matt Busby** să recurgă la unele artificii. Adică să arunce în această încleștare aprigă doi jucători nerestabiliți: **Denis Law** și **Saddler**. Aci, **sir Busby** a greșit, poate. Dar curajul lui, încrederea în opiniile pe care și le face despre jucători, i-au fost în oarecare măsură răsplătite. Pentru că în locul lui Law, pe teren, managerul lui Manchester United a trimis un tînăr, încă necunoscut: **Carlo Sartori**, italian de origine, dar englez prin naștere și prin... felul în care joacă fotbal. După meci, **sir Matt Busby spunea: „Am pierdut trofeul, dar mă bucur că am cîștigat pentru echipă un jucător cu viitor: pe Sartori"**. Iar în cabina lor, deși pierduseră, fotbaliștii lui Manchester United sărbătoreau totuși și ei ceva: debutul extrem de promițător al roșcatului Carlo. Este și acesta, dacă vreți, un alt aspect al fotbalului englez...

EXISTĂ ȘI O ARTĂ DE A CÎȘTIGA

In sport s-a spus, nu o dată, că adevăratul campion trebuie să știe să piardă. Și, din acest punct de vedere, Manchester United a făcut cinste continentului nostru. Incepînd cu gestul frumos de a-i felicita pe învingători și continuînd cu declarația lui Bobby Charlton, care spunea ziariștilor: „Am fost atent la faza din ultimele secunde ale jocului și vă pot spune că arbitrul a fluierat înainte ca mingea să intre în poartă. A procedat deci just anulînd golul care ne-ar fi dat dreptul să jucăm al treilea meci. De altfel, după părerea mea... the referee was good!" Cine mai poate contesta titlul de „mister Football" acordat de englezi acestui excelent jucător, care este și un om de o cinste ireproșabilă?

Dar dacă învinșii s-au dovedit atît de impecabili în comportare, trebuie să spun (ca martor nu numai al jocului) că învingătorii m-au dezamăgit. Fotbaliști extraordinar de bine dotați din punct de vedere tehnic, argentinienii au însă o înclinație spre cabotinism, gata fiind să se preteze la cele mai necavalerești gesturi, teatralizînd copilăresc, chiar pînă la grotesc, momente frecvente de altfel, într-un meci de fotbal. Ba mai mult, ei au jucat dur, în acest meci, (acest lucru nu-l poate contesta nimeni), imprimîndu-i un caracter obstrucționist, care i-a alterat și bruma de frumusețe. Gestul lui **Medina** în zona căruia a intrat în repriza secundă și **Best**, pentru că managerul **Matt Busby**, sesizînd marcajul strict al apărătorilor argentinieni, a recomandat extremelor sale să-și schimbe periodic și în funcție de faze locurile, a întrecut orice limită. După ce l-a lovit peste picioare pe „beateis"-ul lui Manchester, cînd jocul se desfășura în alt colț de teren, și după riposta acestuia (o palmă) **Medina** a căzut la pămînt, zvîrcolindu-se de parcă l-ar fi călcat trenul! Apoi, după eliminarea (pe deplin justificată) a ambilor jucători, el s-a repezit din nou la **Best** să-l lovească, gest evitat prin energica intervenție a arbitrului de tușă **Conceto Lo Belo**. Și a urmat scena penibilă din fața tribunei presei, cînd **Medina** a intenționat să arunce cu bidonul de apă în oficiali și ziariști.

După meci, la cabine, căpitanul lui Estudiantes, **Malbermat**, a venit să-i ceară scuze lui **Best** pentru comportarea lui **Medina**. Dar, acesta din urmă a refuzat să se ducă să strîngă mîna celui pe care el l-a lovit intenționat.

Orice s-ar spune, este o artă să știi să cîștigi și, mai ales să fii demn de cununa pe care ți-o oferă azi cu atîta generozitate entuziasmul celor care organizează, sprijină, urmăresc și trăiesc marile competiții sportive.

Cu aceste imagini în suflet am pășit din nou în noaptea ploioasă de octombrie, mergînd spre centrul Manchesterului, într-un autobuz cu simpatici și fericiți ziariști și turiști argentinieni. In euforia lor, ei uitaseră că fotbalul nu înseamnă numai victorie. Dar, în noaptea aceea, luciditatea părea un lucru caraghios în explozia de bucurie a focoșilor susținători „gauchos".

Sosit la București, am aflat însă că Estudiantes a capotat în fața unui Internazionale — umbră a echipei de altădată! Sic transit...

Călin ANTONESCU

MÎINE SE PUN ÎN VÎNZARE BILETELE PENTRU MECIUL ROMÂNIA-ANGLIA

Biletele pentru meciul de fotbal ROMÂNIA—ANGLIA, care va avea loc în ziua de 6 noiembrie a.c. pe stadionul „23 August", se pun în vînzare începînd din 26 noiembrie a.c. la următoarele case de bilete: agenția din str. Smirdan nr. 13, agenția C.C.A., stadioanele Republicii și Giulești și patinoarul artificial „23 August". Casele vor fi deschise între orele 9—12 și 15—20.

Omologări de rezultate în divizia C

Comisia de competiții a F.R.F. a omologat cu 3—0 rezultatele următoarelor meciuri:

Seria a II-a: **Chimia Mărășești — S.U.T. Galați, 3—0 pentru Chimia.** Echipa S.U.T. Galați a fost suspendată pe o etapă (27. X). Jocul desfășurat în etapa a VIII-a, la 6 octombrie, s-a întrerupt în min. 67 la scorul de 1—1, cînd echipa din Galați s-a retras de pe teren.

Seria I: **Cimentul Bicaz — Minerul Gura Humorului, 3—0 pentru Minerul.** La meciul respectiv, din etapa a VII-a, 29 septembrie, Cimentul n-a prezentat în formație doi jucători sub 18 ani.

DE ZIUA FORȚELOR ARMATE

Parte integrantă a pregătirii multilaterale a ostașilor țării, sportul cunoaște o largă răspîndire în rîndurile forțelor noastre armate. Iată un grup de tineri militari la ora de pregătire fizică, executînd dificile exerciții de gimnastică la aparate, dezvoltîndu-și forța, rezistența și agilitatea

Foto: ST. IONESCU

25 OCTOMBRIE, Ziua forțelor armate ale Republicii Socialiste România. Astăzi, întregul popor participă cu însuflețire la această sărbătoare a vajnicilor străjuitori ai gliei strămoșești, ai cuceririlor revoluționare pe care poporul le înfăptuiește neabătut sub înțeleapta conducere a Partidului Comunist Român, pe drumul luminos al socialismului și comunismului.

Succesele înregistrate de ostașii noștri în pregătirea militară și politică constituie încă o chezășie a apărării muncii pașnice a poporului român. De aceea, stima, dragostea și prețuirea de care se bucură forțele noastre armate în rîndul oamenilor muncii, în rîndurile întregului popor nu au margini. Armata noastră populară este trup din trupul poporului, pe care-l slujește cu credință.

Frumoase și aplaudate izbînzi au obținut purtătorii uniformelor de ostași și pe tărîmul educației fizice și sportului de masă — factor însemnat în pregătirea militară, mijloc de destindere și recreere în clipele de răgaz. Numeroase sînt competițiile sportive în care sînt angrenați militarii forțelor noastre armate. Între acestea, spartachiadele au un loc de cinste și se bucură de un frumos prestigiu. Totodată, ele au constituit un prilej de afirmare în sportul de performanță pentru numeroși tineri talentați.

Sportul românesc a avut întotdeauna în sportivii militari reprezentanți de elită. În marile întîlniri internaționale, la Jocurile Olimpice, campionatele europene și mondiale, mulți sportivi ai cluburilor militare, purtători ai tricourilor reprezentative, și-au văzut înscris numele pe listele învingătorilor, au adus medalii olimpice, mondiale și europene, contribuind astfel la creșterea prestigiului sportiv al patriei noastre.

De ziua lor, de ziua marii sărbători a forțelor armate, ziarul „SPORTUL", făcîndu-se ecoul numerosilor săi cititori, adresează tuturor ostașilor noștri cele mai calde felicitări și urări de noi succese în pregătirea militară, dorindu-le, în același timp, izbînzi și mai mari pe terenul de sport.

Portretul săptămînii

UN NOU NUME ȘI MULTE SPERANȚE

Cu două săptămîni în urmă, în meciul de la Oradea, în formația lui F.C. Argeș a apărut un nume nou: CIOLAN. Debutul a fost modest, dar trebuie ținut seama că el s-a produs în condițiile dificile ale unui meci jucat în deplasare. Emoția evoluției în divizia A și-a spus și ea cuvîntul. Antrenorii fuseseră totuși mulțumiți de jocul băiatului.

A venit etapa din 20 octombrie. Argeșul a întîlnit „acasă" pe Progresul, Tricoul cu nr. 2 i-a fost încredințat tot lui Ciolan. Jucînd pe teren propriu, acolo unde a învățat abecedarul fotbalului, tînărul fundaș s-a comportat excelent. A înscris un gol și a fost coautor la celălalt (F. C. Argeș—Progresul 2—0). A fost notat cu 8 și... selecționat în echipa etapei.

Dumitru Ciolan are 18 ani. I-a împlinit la 11 martie. Este elev de liceu, în clasa a XII-a. E bine dotat fizic și are o bună viteză de reacție. El ne-a făcut dovada unor calități ce se cer fundașului modern: controlează bine mingea, se intercalează în atac și are un șut bun. Golul marcat în meciul cu Progresul a fost de o execuție tehnică excepțională.

La sfîrșitul partidei, doi oameni se bucurau mai mult ca toți alții. Erau antrenorii Ianovschi și Ștefan Vasile, cei ce i-au îndrumat acestui băiat primii pași în fotbal. Ei au lucrat cu Ciolan la copii, juniori și tineret. Iar acum iată-l în prima echipă. Deci, o floare din grădina proprie. Felicitări!

Desigur, Ciolan e abia la începutul carierei fotbalistice. Mai are mult de lucru pînă se va afirma definitiv. Fotbalul mai are încă foarte multe secrete pentru el. Am vrea să credem că rîndurile de față vor constitui un îndemn la o muncă perseverentă, la modestie și disciplină. De aceea le-am și scris.

C. ALEXE

Trimișii noștri speciali, CRISTIAN MANTU și MARIUS POPESCU, transmit:

DUPĂ ESCALA METZ, LA LISABONA...

• PÎRCĂLAB, UȘOR ACCIDENTAT
• CU OTTO GLORIA ÎNTR-UN BOEING 727

LISABONA, 24 (prin telefon). — Joi, la ora 13.55 (ora locală), lotul fotbaliștilor români a sosit la Lisabona. Pe aeroportul „Portela de Sacavem", delegația noastră a fost întîmpinată de dl. Maserda, secretar general al federației portugheze de fotbal, de alte personalități locale și de o armată de ziariști, reporteri, foto-reporteri și radio-reporteri din capitala Portugaliei...

Înainte de a vă da amănunte despre primele ore petrecute aici, dorim să-i informăm, pe scurt, pe cititorii noștri asupra comportării echipei României în jocul de verificare susținut miercuri seară în compania divizionarei franceze F. C. Metz. Fotbaliștii noștri au evoluat în această partidă cu destulă dezinvoltură, făcînd o bună impresie publicului francez. Important, după părerea noastră, este faptul că jucătorii aliniați la Metz au manifestat poftă de joc, arătînd că vor să-și cîștige, pe drept, locurile în „11"-le ce va fi opus echipei portugheze duminică, pe „Estadio Nacional". O formă încurajatoare, pe care am dori-o confirmată duminică, au manifestat Coman, Dobrin, Lucescu, Ghergheli și Dinu. Din păcate, Pîrcălab, accidentat spre sfîrșitul primei reprize, ridică la această oră semne de întrebare în ceea ce privește potențialul său de joc. Dr. D. Tomescu ne-a dat, însă, asigurări că, pînă în ajunul meciului, extremul nostru va fi apt de joc. Pe postul lui Pîrcălab, Grozea, care l-a înlocuit în repriza a doua a meciului de la Metz, s-a încadrat destul de bine în dispozitivul înaintării, dovedind că se poate conta și pe el în caz de nevoie.

Ni se pare interesant să arătăm că întîlnirea cu F. C. Metz a fost urmărită și de cealaltă „parte interesată", în speță de antrenorul Otto Gloria, venit să-și vadă în avanpremieră viitorii adversari. După joc, ca și în Boeing-ul 727 cu care lotul nostru a călătorit de la Paris la Lisabona, Otto Gloria ne-a făcut cîteva declarații demne de reținut. **„Urmărind evoluția echipei române, am constatat** — ne-a spus interlocutorul — **că prezentați o formație tînără și viguroasă, bine echilibrată, cu cîțiva jucători de certă valoare. I-am remarcat mai ales pe Coman, Dinu și Lucescu. După maniera de joc a echipei române, îmi dau seama că sarcina formației mele va fi duminică destul de grea. Consider, totuși, că avem prima șansă și mă gîndesc la o victorie portugheză la un gol diferență...".**

Aceleași declarații făcute nouă, antrenorul Gloria le-a repetat pe aeroportul din Lisabona reprezentanților radioului și presei locale. La ora cînd vă transmitem aceste rînduri, fotbaliștii români se odihnesc în camerele elegantului hotel „Florida" din centrul Lisabonei, azi (joi) fiind zi de repaus total pentru ei. Programul de ultime pregătiri ale lotului nostru se reia mîine (n.r., azi), la ora 11 dimineața, pe „Estadio Nacional", unde jucătorii români vor face acomodarea cu gazonul marelui stadion.

Edificatoare pentru starea de spirit a echipei noastre ni se pare declarația făcută de Lucescu reporterului radiodifuziunii portugheze: **„Duminică ne așteaptă un meci foarte greu. Dar să știți că și pe jucătorii portughezi îi așteaptă un meci la fel de greu...".** Timpul scurt de la sosirea noastră la Lisabona nu ne-a permis să aflăm vești de ultimă oră din tabăra portugheză, Otto Gloria manifestînd, în acest sens, față de noi o discreție foarte diplomatică...

Din surse „neoficiale" am aflat totuși „11"-le portughez preconizat pentru jocul de duminică: **Americo — Jacinto, Rui, José Carlos, Hilario, Graca, Coluna, Augusto, Torres, Eusebio, Simoes.**

Rămîne ca în viitoarea noastră transmisie să vă comunicăm hotărîrile definitive ale conducerilor celor două echipe care au promis presei că vineri își vor spune ultimul cuvînt.

AUTOGRAFE PENTRU SPORTIVI

Sîmbătă, 26 octombrie, începînd de la orele 18, la librăria Mihail Sadoveanu, (bd. Magheru) și marți, 29 octombrie, de la aceleași ore, la librăria Mihail Eminescu, colaboratorul nostru, scriitorul și caricaturistul NEAGU RĂDULESCU, va da autografe pe noul său roman „UN BALON RIDEA ÎN POARTĂ". De remarcat că la aceste originale seri de autografe vor fi prezenți mai mulți eroi din roman, mari fotbaliști din trecut ca: Mircea David, Lazăr Sfera, Bindea, Dobai, Bărbulescu, Pavlovici etc. Deci, adevărate gale ale sportivilor...

Actualitatea internațională

CAMPIONATELE EUROPENE DE ATLETISM SE VOR DESFĂȘURA LA INTERVAL DE PATRU ANI

COMITETUL EUROPEAN DE ATLETISM REVINE ASUPRA HOTĂRÎRII ANTERIOARE

CIUDAD DE MEXICO, 24. — Comitetul european de atletism, care în anul trecut luase hotărîrea de a organiza din doi în doi ani campionatele Europei, a revenit asupra acestei decizii.

În raportul prezentat către I.A.A.F., dl. Adrien Paulen (Olanda), președintele forului european, a adus prezizarea că o anchetă în rîndul federațiilor naționale a dat la iveală că majoritatea acestora preferă organizarea campionatelor continentale la patru ani, alternînd cu J.O.

Ca urmare a acestui fapt, dl. Paulen va supune apropiatei reuniuni a Comitetului european de atletism, de la Bruxelles, noi date de desfășurare a marilor competiții atletice și anume: 1969 — campionatele europene (Atena); 1970 — Cupa Europei; 1971 — campionatele europene (Helsinki); 1972 — Jocurile Olimpice (München); 1973 — Cupa Europei; 1974 — campionatele europene; 1975 — Cupa Europei; 1976 — Jocurile Olimpice; 1977 — Cupa Europei; 1978 — campionatele europene.

CALENDARUL MARILOR COMPETIȚII VOLEIBALISTICE

În cadrul lucrărilor Federației internaționale de volei, care se desfășoară la Ciudad de Mexico, a fost stabilit calendarul principalelor competiții voleibalistice internaționale. Se prevede pentru anul 1969 organizarea „Cupei mondiale" în R. D. Germană și a „Cupei celor cinci continente" la Montevideo (Uruguay), iar pentru anul 1970 organizarea campionatelor mondiale la Sofia.

telex-radio-telefon

În meci-retur pentru „Cupa orașelor tîrguri", la fotbal deținătoarea trofeului, echipa engleză Leeds United, a luptat din greu pentru a se califica în fața lui Standard Liege (Belgia). În tur scorul fusese 0—0, iar englezii erau conduși cu 2—0 la pauza celui de-al doilea meci. Ei au reușit totuși să egaleze, iar cu 6 minute înainte de sfîrșit, Stones a adus victoria cu 3—2 pentru Leeds.

■

Al doilea joc al echipei de rugby XV a Australiei, în cadrul turneului întreprins în Marea Britanie, a fost cîștigat de oaspeți. Ei au întrecut cu 15—3, la Cork (Irlanda de Nord), o selecționată universitară irlandeză.

■

Ciclistul belgian Ferdinand Bracke a fost internat într-un spital din Charleroi, suferind de dureri renale. Bracke a fost nevoit, în felul acesta, să renunțe la planurile sale de a pleca la Ciudad de Mexico pentru a încerca să doboare recordul mondial pe o oră, stabilit luna aceasta de danezul Ole Ritter.

■

După disputarea a 3 runde în turneul internațional de șah de la Belgrad, în fruntea clasamentului se află Velimirovici (Iugoslavia) cu 2½ puncte, urmat de Bukici (Iugoslavia) și Hasin (U.R.S.S.) — 2 p, Gipslis (U.R.S.S.) — 1½ (1) p etc.

■

Într-un meci contînd pentru preliminariile C.M. de fotbal, reprezentativa S.U.A. a învins, la Port-au-Prince, echipa Republicii Haiti cu scorul de 6—3 (2—0).

■

În campionatul unional de fotbal s-au disputat patru noi meciuri care s-au încheiat cu următoarele rezultate: Dinamo Kiev — Aripile Sovietelor Kuibișev 1—1; Torpedo Kutaisi — T.S.K.A. 0—4; S.K.A. Rostov pe Don — Dinamo Moscova 0—3; Torpedo Moscova — Cernomoreț Odessa 2—0.

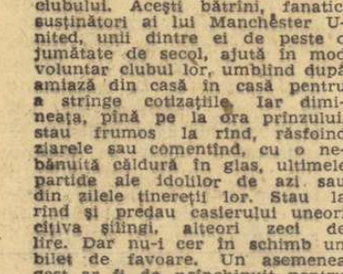

Constructorul Timișoara-Progresul București (f) 11-6

TIMIȘOARA, 24 (prin telefon). — Meciul feminin de handbal Constructorul Timișoara — Progresul București, restanță în divizia A, s-a încheiat cu victoria localnicelor la scorul de 11—6 (4—4). **S. STAN, corespondent.**

„U" Timișoara și Steaua, învingătoare în divizia A

Universitatea Timișoara — Politehnica Galați 82—67 (31—32). Datorită presingului, gălățenii au condus aproape 30 min, după care gazdele, avînd în Calos un bun realizator și în Vidu și Ionescu coordonatori inteligenți, au egalat și au dictat ritmul. **Farul Constanța — Steaua 65—87 (36—39).** Victorie clară a steliștilor, din rîndul cărora s-au evidențiat Savu, Dimancea, Jekely. De la gazde s-au remarcat Popovici, Teodoru și Cîncu. **(I. BRUCKNER, corespondent).**

A XIX-a OLIMPIADĂ MEXICO 68

MARCEL ROȘCA A ȚINTIT MEDALIA DUPĂ CARE AU TRAS TOȚI

REPREZENTANȚII TIRULUI NOSTRU

(Urmare din pag. 1)

programul oficial, dar îndeajuns de frecați în antrenamente.

Deci în acea zi de miercuri la care mă refer, îl zăresc pe Toader, care îmi suflă ca și cum mi-ar fi spus bună ziua, într-atît era de obosit și încordat, rezultatul lui Marcel Roșca. Goană pînă la telexuri—ah, drumurile acestea din Mexic rod dintr-o zi cel puțin jumătate din orele care o compun — în gînd cu decalajul orar și cu graficul tipografiei, dar și cu cifrele lui Marcel care-l duseseră la medalie. Pe poligon, doi concurenți, concuraseră încă disputa lor pentru locul al treilea, dar Roșca și-o asigurase pe-a lui de cîteva minute. După-amiaza, în zadar îl caut peste tot, la sat și prin împrejurimi, la poligon și pe unde mi-a mai trecut prin cap, pentru că Marcel fusese sechestrat de un grup... mixt de admiratori și purtat în triumf de colo pînă colo. Bucuria prietenilor săi mexicani aveam s-o înregistrez mai spre seară cînd ni l-au adus și nouă „niței" la sat, tocmai pentru a-i putea închina un toast stropit cu puțină Fetească de Tîrnave și—vai, dacă va citi debutantul Alexandrescu de la „Magazinul" acest cuvînt teribil ce exercițiu de succes pentru familia lui va mai trage! — cu salam de Sibiu, „Babic olimpic" nemaiavînd la magazie și babic din celălalt, gazetăresc numai Alexandrescu știind să facă.

În camera medaliatului cu argint se strînseseră toți membrii lotului de tir privindu-l cu o satisfacție lesne de înțeles: Marcel le salvase onoarea. Dar cu ce luptă! Se știe poate că pentru locul doi, el a susținut un baraj cu sovieticul Sulemainov, de care a scăpat în ultima „tranșă" trăgînd 50 din 50 posibile. Fiecare vrea să știe noi amănunte deși Roșca vrea să se îmbrace. E nostim să remarc cum ne ținem după el pînă și la baie, ca niște copii care-l vedem acum pe Roșca pentru prima oară.

Dar și el merită să fie cercetat. Își pune de mai multe ori același ciorap și-l scoate apoi, ia de cîteva ori prosopul și săpunul de la locul lor (cum de le găsește în vraiștea din camera, în care medalia de argint-olimpică stă în vîrful patului ca și cum a lăsat-o acolo cine știe de cînd). Și totuși întreaga agitație a lui Marcel, ca și cea din jurul lui, se datorează tocmai acestei medalii. Ni se anunță că jos, în camera de oaspeți, și alți colegi de echipă olimpică îl așteaptă. Cîteva momente rămîn singur cu el, băieții înțelegînd că poate omul are ceva special să-mi spună sau — se mai poate întîmpla și așa ceva — eu am să-l întreb ceva special.

Greu de abordat un om ca Marcel Roșca tocmai pentru faptul că nu face nici un fel de nazuri, este atît de direct, atît de lucid acum încît „alunecă" pe lîngă întrebări. Dar jos este așteptat, și el știe că nu va scăpa. Și-atunci atacă:

— *Ce vrei să știi?*

— De ce nu suportați voi, trăgătorii să vă stea cineva în spate, că tot nu vă uitați cine e acolo?

— *Mie puțin îmi pasă dacă stă sau nu cineva în spatele meu pentru că nu sînt atent decît la ținte.*

Nu știu ce să mai cred! Roșca se uită pe sub sprîncene (și ce sprîncene are băiatul ăsta) și i se face milă de mine și adaugă:

— *După ce am tras vreau să zic, fiindcă cel mai important este rezultatul.*

— Dacă așa stau lucrurile explică-mi ce ți-au spus aceste ținte?

— *Ce-a fost marți nu mai contează, pentru că așa-i în prima zi. Azi era foarte important și azi urma să se vadă cine-i mai tare.*

— Prin urmare poziția a 6-a după primele focuri de ieri nu te dezamăgise?

— *Să fim înțeleși: ieri am tras prost, ce să mai o sucesc. Am tras slab. De ce? Am avut în ciuda așteptărilor emoții. De obicei sînt calm cînd trag. Și cînd simt că începe să mă amenințe panica reușesc totuși să mă stăpînesc. Acesta este marele meu avantaj. Uneori starea din concurs este cu totul diferită de cea fiziologică. Cu un puls care depășește 120 de bătăi pe minut, stau totuși bine pe picioare și nu-mi tremură nici mîna. Țintesc calm și precis. Alteori, am o stare de calm totală, puls normal, respirație etc. Și simt cum picioarele îmi sînt moi. Ieri, pentru prima oară de cînd mă știu, — am reușit să-mi stăpînesc starea de emoție. Am încercat dar... am uitat ce făceam altă dată în mod instinctiv pentru a mă calma. Poate că am dorit foarte mult să cîștig titlul olimpic pe care l-am ratat la Tokio...*

— Să ne înțelegem, ai venit aici cu gîndul de a obține medalia de aur?

— *Dar ce-ți închipui, că doar așa, pentru a participa la concurs? Eram decis s-o cîștig!*

— Chiar după manșa de ieri?

— *Chiar după. Uite aici,* și Roșca scoate din valiză un carnet lunguleț, *aici îmi însemnez tot ceea ce cred despre concurs și adversari.* Și-mi arată negru pe alb și cu data corespunzătoare: Zapedzki 295, Roșca 298.

— Ce-i asta, ce doar voi doi erați în întrecere? Nu uita că erai de-abia al 6-lea.

— *Pentru mine singurul adversar era Zapedzki pentru că el concura la medalia de aur. Deci cu el mă băteam.* Și Roșca îmi explică mai departe cum socotise el cît trebuie să tragă, în funcție de cît poate să tragă sportivul polonez, cu mai multe variante. *Nenorocirea a fost că nu mi-am respectat planul. Zapedzki m-a ascultat și a tras 295 cît îi acordasem într-unul din calcule, dar eu în loc să fac 298 am realizat doar 296 și asta pentru că la 8 secunde am greșit și în loc de 50 am scos doar 49 iar apoi la 4 secunde am avut o cădere inadmisibilă trăgînd 47.*

Revenim la barajul pe care l-a susținut cu Suleimanov.

— *Eram sigur că la baraj cîștig.*

— Pe ce îți bazezi afirmația?

— *Barajul este specialitatea mea! Cînd ajung cu cineva la baraj știu că am cîștigat. O singură dată am pierdut în baraj...*

Nu-l iert: Cînd și cu cine? Zîmbet puțin jenat, puțin amar: — *Cu Zapedzki în acest an, la București.*

Prin urmare, cîștigătorul medaliei de aur este și singurul care a obținut victorie la Roșca într-un baraj. Succesul său de astăzi este, prin urmare, întărit prin aceasta. Întrebarea fatală: — Ești sau nu mulțumit?

— *Greu de răspuns. Dacă zic da, nu sînt sincer și, în plus, o supăr și pe maică-mea cu care nici așa nu văd cum o voi scoate la capăt, fiindcă ea mi-a cerut să vin acasă doar cu prima medalie, deci cu cea de aur. Dacă spun că nu sînt mulțumit vor crede mulți că au de-a face cu un îngîmfat. Între un răspuns și altul prefer o mărturisire: la Tokio am ratat titlul olimpic, ți-am mai spus-o. Acum de asemenea. De ce fac astfel de socoteli? Fiindcă mă bate gîndul s-o mai slăbesc cu tirul și să-mi văd de viitoarea mea profesie. Ca student mai mergea. Mai tîrziu cine știe?*

L-am eliberat pe Marcel care, coborînd cele 5 etaje a plonjat în brațele membrilor delegației care l-au întîmpinat cu ovații. După cîteva zile Roșca a readus metalul prețios în tabăra noastră și chiar era nevoie de un astfel de moment, mai ales acum, cînd caiaciștii și canoiștii se pregătesc pentru marele lor asalt. Nu le-a stricat de loc să vadă din nou puțin argint olimpic... Să-i mulțumească lui Roșca și să încerce să-l consoleze și pe el, ca și pe pasionata sa susținătoare, mama lui, cu aurul cucerit pe apa de la Xochimilco.

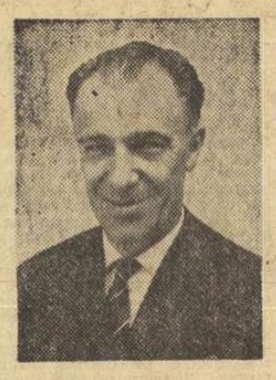

Participant la Jocurile Olimpice din 1952, inginerul Petre Cișmigiu *s-a dedicat de multă vreme activității de instruire, funcționînd în calitate de antrenor federal de tir. Desfășurînd o muncă laborioasă, antrenorul Cișmigiu a ajutat la ridicarea multor țintași români, creditați cu rezultate de prestigiu. De sfaturile competente ale antrenorului emerit Petre Cișmigiu au beneficiat, printre alții, campionul lumii Virgil Atanasiu, ca și medaliații cu argint de la J.O., Ion Tripșa (1964) și Marcel Roșca (1968).*

Deosebit de apreciat pentru cunoștințele sale de specialitate, antrenorul Petre Cișmigiu face parte din cadrul comitetului tehnic al U.I.T.

FINALELE LA CAIAC-CANOE

CANDIDAȚII LA MEDALII ȘI PUNCTE...

Se vor întîlni în finalele de astăzi (ordinea culoarelor nu a fost stabilită pînă la închiderea ediției):

Caiac 1—500 m (fete): Piniaeva (U.R.S.S.), Pfeffer (Ungaria), Vavrova (Cehoslovacia), *Viorica Dumitru* (ROMÂNIA), Breuer (R. F. a Germaniei), Jaapies (Olanda), Smoke (S.U.A.), Nüssner (R. D. Germană). Svensson (Suedia).

Caiac dublu 500 m (fete): Pfeffer—Roznoy (Ungaria), Kobuss—Hafterberger (R. D. Germană), Jaapies—Berger (Olanda), Zimmerman—Esser (R.F. a Germaniei), *Valentina Serghei—Viorica Dumitru* (ROMÂNIA), Piniaeva—Seredina (U.R.S.S.), Antonovicz—Doering (Polonia), Rademacker—Smoke (S.U.A.), Oliver—Mean (Anglia).

Canoe 1—1000 m: I. Patzaichin (ROMÂNIA), Emanuelson (Suedia), Hook (Canada), Lewe (R.F. a Germaniei), Tatay (Ungaria), Cvrtescka (Cehoslovacia), Galkov (U.R.S.S.), Lubenov (Bulgaria), Weigand (S.U.A.).

Canoe dublu 1000 m: Prokopet—Zamotin (U.R.S.S.), Lindelöff—Seidlitz (Suedia), Hapf—Tewandowski (R. F. a Germaniei), *I. Patzaichin—S. Covaliov* (ROMÂNIA), Wichman—Petrikovics (Ungaria), Harpke—Wagner (R. D. Germană), Martinez—Altamirano (Mexic), Penkova—Skarupsky (Cehoslovacia), Valev—Damianov (Bulgaria).

Caiac 1—1000 m: Petersson (Suedia), Mara (Cehoslovacia), Lange (R. D. Germană), Hansen (Danemarca), Saporenko (U.R.S.S.), Hesz (Ungaria), Suskiewics (Polonia), Hoekstra (Olanda), Conțolenco (ROMÂNIA).

Caiac dublu 1000 m: VERNESCU—SCIOTNIC (ROMÂNIA), Barny—Naegels (Belgia), Hoekstra—Geurts (Olanda), Saporenko—Morozov (U.R.S.S.), Seybold—Pfaff (Austria), Zander—Schultze (R. F. a Germaniei), Giczi—Timar (Ungaria), Beltrani—Ziliolli (Italia), Andersson—Utteberg (Suedia).

Caiac 4—1000 m: ROMÂNIA (A. Calenic, D. Ivanov, H. Ivanov, M. Țurcaș), Suedia, Danemarca, Ungaria, Finlanda, R. D. Germană, Norvegia, Austria, Polonia.

DE LA O ZI LA ALTA • DE LA O ZI LA ALTA

ÎNAINTEA MARII FINALE LA BASCHET

Premieră în finala turneului olimpic de baschet. În urma senzaționalei victorii realizate în fața campionilor lumii, „5"-ul Iugoslaviei va fi prezent — alături de actualii deținători ai titlului olimpic, formația S.U.A. — pentru prima oară în lupta pentru medaliile de aur.

Cele două echipe s-au mai întîlnit și în disputa din cadrul primei grupe, cînd baschetbaliștii americani au obținut victoria cu 73—58 (36—28). În acest meci însă, antrenorul **Ranko Zeravica** nu l-a folosit pe celebrul Koraci decît 6 minute, amănunt de loc lipsit de importanță. Medaliile de bronz și le vor disputa reprezentativele Uniunii Sovietice și Braziliei.

Rezultate tehnice pentru desemnarea locurilor 9—10: Porto Rico — Bulgaria 67—57 (35—31); 11—12: Cuba — Panama 91—88 (47—43); 13—14: Filipine — Coreea de Sud 66—63 (31—34); 15—16: Senegal — Maroc 42—38 (24—18).

LA HOCHEI PE IARBĂ...

Meciuri pentru locurile 5—8: Olanda — Noua Zeelandă 3—1 (1—0)! Spania — Kenya 2—1 (2—1);

Meciuri pentru locurile 9—16: Belgia — Franța 3—0 (2—0); R.D.G. — M. Britanie 2—1 (1—1); Japonia — Argentina 2—0 (1—0); Malaezia — Mexic 1—0 (0—0, 0—0).

...ȘI LA POLO

În ultimul meci contînd în grupa A: Ungaria — Cuba 7—1 (1—0, 1—1, 2—0, 3—0). În semifinale, Ungaria va întîlni Iugoslavia, iar Italia formația U.R.S.S.

ÎNAINTEA MECIURILOR DECISIVE LA VOLEI

În turneul feminin: U.R.S.S. — Mexic 3—0 (6, 10, 3) și Peru — S.U.A. 3—1 (11, 0, —14, 12). Partida cheie care va decide noua campioană olimpică, Japonia — U.R.S.S., este programată sîmbătă seara.

Cea de a 7-a etapă a turneului masculin s-a încheiat cu rezultate scontate, formația Cehoslovaciei obținînd un nou succes categoric cu 3—0 (0, 4, 12), în fața Belgiei.

CLASAMENT

1. Cehoslovacia	7	7	0	21—	9	14 p.
2. U.R.S.S.	7	6	1	20—	8	13 p.
3. Japonia	7	5	2	18—	6	12 p.
4. Polonia	7	5	2	15—	7	12 p.
5. R.D.G.	7	4	3	16—10		11 p.
6. Bulgaria	7	4	3	14—11		11 p.
7. S.U.A.	7	2	5	9—17		9 p.
8. Belgia	7	2	5	7—18		9 p.
9. Brazilia	7	0	7	5—21		7 p.
10. Mexic	7	0	7	4—21		7 p.

CĂLĂREȚUL WILLIAM STEINKRAUS (SUA)—CAMPION OLIMPIC

Marele premiu de obstacole (individual) s-a încheiat cu victoria mult aplaudată a călărețului William Steinkraus (S.U.A.), încălecînd pe Snowbound, calul cel mai scump din lume. Steinkraus a terminat prima manșă cu 0 puncte de penalizare, iar într-a doua nu a doborît decît un singur obstacol. Locul secund a revenit sportivei engleze Marion Coakes cu Stroller, iar pentru medalia de bronz coechipierul ei David Broome, cu Mister Softee, a fost nevoit să dispute un baraj în patru. Rezultate tehnice:

1. WILLIAM STEINKRAUS (S.U.A.) 4 p — campion olimpic, 2. Marion Coakes (M. Brit.) 8 p, 3. David Broome (M. Brit.) 12 p, (35,0), 4. Frank Chapot (S.U.A.) cu San Lucas 12 p (36,8), 5. Gunter Winkler (R.F.G.) cu Enig 12 p (37,5), 6. Jim Elder (Canada) cu The Emmigrant 12 p (39,2).

Favoritul probei, italianul Piero D'Inzeo s-a clasat al 7-lea.

ÎNOTĂTORII AMERICANI COLECȚIONEAZĂ TITLURI

Charles Hickox s-a dovedit cel mai complet înotător al actualei ediții, adăugînd medaliei de aur de la 200 m mixt și pe cea din proba de 400 m mixt. De data aceasta însă, Hickox a avut în compatriotul său **Gary Hall** un adversar remarcabil, care l-a ținut serios. Remarcabilă, medalia de bronz cucerită de Michael Holthaus, la mare luptă cu Gary Buckingam.

Kaye Hall (16 ani), care în urmă cu 18 luni era o ilustră necunoscută, este noua regină a spatiștelor. La capătul unei întreceri entuziaste, Hall a învins-o pe marea favorită a probei, canadianca Elaine Tanner, încheind parcursul cu un nou record al lumii (1:06,2). În absența (din finală) a celebrelor **Benedicte Duprez** și **Christine Caron**, a înotătoarelor olandeze și a iugoslavei **Gasparac**, tînăra sportivă din Ungaria, **Andrea Gyarmaty** (locul V) s-a dovedit cea mai bună dintre reprezentantele continentului nostru.

Fără recordmana lumii (Catie Ball, suferindă, nu s-a prezentat la start) cursa de 200 m bras a fost cîștigată de **Sharon Wichman**, creditată cu cel mai bun timp în serii. Campioana olimpică de la Tokio, **Galina Prozumenscicova**, a condus cu autoritate pînă la 170 de metri cînd a cedat în mod surprinzător, fiind depășită și de iugoslava **Djurica Bjedov**. În sfîrșit, proba de 400 m liber a oferit lui **Mike Burton** un splendid succes în fața recordmanului lumii, canadianul **Ralph Hutton**. Burton a imprimat de la început întrecerii un ritm foarte viu căruia doar Hutton și Alain Mosconi au putut să-i facă față. El a manifestat în continuare și o deosebită constanță (28,4 — 32,0 — 31,4 — 32,0 — 31,6 — 32,0 — 30,8 — 30,8) ajungînd primul la sosire cu un avans considerabil.

În sfîrșit, proba feminină de sărituri de la platformă a adus Cehoslovaciei un neașteptat titlu olimpic. Tînăra **Milena Ducikova** a manifestat în finală o remarcabilă siguranță și precizie în execuții, fiind viu aplaudată pentru întreaga evoluție. Rezultate:

400 m mixt (B): 1. CHARLES HICKOX (S.U.A.) 4:48,4, 2. Gary Hall (S.U.A.) 4:48,7, 3. Michael Holthaus (R.F.G.) 4:51,4, 4. Greg Buckingam (S.U.A.) 4:51,4, 5. J. Gilchrist (Canada) 4:56,7, 6. R. Merkel (R.F.G.) 4:59,8, 7. A. Dunaev (U.R.S.S.) 5:00,3, 8. R. Hernandez (Mexic) 5:04,3.

100 m spate (F): 1. KAYE HALL (S.U.A.) 1:06,2 (rec. mondial) — campioană olimpică, 2. Elaine Tanner (Canada) 1:06,7, 3. Jane Swagerty (S.U.A.) 1:08,1, 4. Kendis Moore (S.U.A.) 1:08,3, 5. Andrea Gyarmaty (Ungaria) 1:09,1, 6. Lynn Watson (Australia) 1:09,1, 7. Sylvie Canet (Franța) 1:09,3, 8. Glenda Stirling (N. Zeelandă) 1:10,6.

400 m liber (B): 1. MIKE BURTON (S.U.A.) 4:09,0 (rec. olimpic) — campion olimpic, 2. Ralph Hutton (S.U.A.) 4:11,7, 3. Alain Mosconi (Franța) 4:13,3, 4. Gary Brough (Australia) 4:15,9, 5. G. White (Australia) 4:16,7, 6. J. Nelson (S.U.A.) 4:17,2, 7. H. Fassnacht (R.F.G.) 4:18,1, 8. B. Berk (S.U.A.) 4:26,0.

200 m bras (F): 1. SHARON WICHMAN (S.U.A.) 2:44,4 (rec. olimpic) — campioană olimpică, 2. Djurica Bjedov (Iugoslavia) 2:46,4, 3. Galina Prozumenscicova (U.R.S.S.) 2:47,0, 4. Ala Grebenikova (U.R.S.S.) 2:47,1, 5. Cazhy Jamieson (S.U.A.) 2:48,4, 6. Svetlana Babanina (U.R.S.S.) 2:48,4, 7. Chieno Shibata (Japonia) 2:51,5, 8. Anna Maria Norbis (Uruguay) 2:51,9.

miercuri 23 octombrie

Platformă (F): 1. MILENA DUCIKOVA (CEHOSLOVACIA) 109,39 p — campioană olimpică, 2. Natalia Lobanova (U.R.S.S.) 105,14 p, 3. Ann Peterson (S.U.A.) 101,11 p, 4. Beverley Boys (Canada) 97,97 p, 5. Boguslawa Pietkiewicz (Polonia) 95,28 p, 6. Regina Krause (R.F.G.) și Keiko Ohsaki (Japonia) 93,08 p, 8. Nancy Robertson (Canada) 90,66 p.

ÎN SFERTURILE DE FINALĂ

Cat. cocoș: Sokolov (U.R.S.S.) b.p. Mbugua (Kenya); Chang (Coreea de Sud) b.p. Rasher (R.F.G.); Mukwanga (Uganda) b.p. Cervantes (Mexic); **cat. semiușoară:** Grudzien (Polonia) b.p. Petriglia (Italia); Vujin (Iugoslavia) b.p. Minami (Peru); **cat. ușoară:** Regueiferos (Cuba) b.p. Frolov (U.R.S.S.); Wallington (S.U.A.) b.p. Su Yong Kim (Coreea de Sud); **cat. semimijlocie:** Guilloteau (Argentina) b.p. Muniz (S.U.A.); **cat. mijlocie ușoară:** Garbey (Cuba) b.ab. I Blake (Marea Britanie).

PRIMA MEDALIE DE AUR PENTRU VERA CEASLAVSKA

10 000 de spectatori au scandat miercuri seara minute în șir „Vera, Vera!", la încheierea concursului de gimnastică feminină, care a programat în ziua a doua exercițiile liber alese. Ei răsplăteau astfel succesul net al gimnastei cehoslovace Vera Ceaslavska, în vîrstă de 26 de ani, care adăuga celor trei medalii olimpice de aur cucerite la Tokio, pe cea de campioană absolută a celei de a XIX-a ediții a J.O. Obținînd 39,40 p la exercițiile liber alese (nota de la paralele — 9,90 fiind cea mai ridicată din concurs), Vera Ceaslavska a repurtat un succes strălucit, care confirmă înalta ei clasă. Ea păstrează șanse mari să cîștige noi medalii în concursul primelor clasate pe aparate, programat vineri.

O revenire surprinzătoare, extrem de greu de realizat în gimnastică, a avut Natalia Kucinskaia, care de pe poziția a 13-a (după impuse) a terminat pe locul III la individual compus, cucerind astfel „bronzul". Pe locul II o compatrioată a Nataliei, Zinaida Voronina. După cele trei medaliate urmează Larisa Petrik, Erika Zuchold și Karin Janz. Pe echipe, grație unei mai mari omogenități, selecționata U.R.S.S. a ocupat locul I, nu fără emoții, însă, deoarece gimnastele cehoslovace au fost foarte aproape de a cîștiga medalia de aur. **Iată clasamentul: la individual compus:** 1. Vera Ceaslavska (Cehoslovacia) 78,25 p; 2. Zinaida Voronina (U.R.S.S.) 76,85 p, 3. Natalia Kucinskaia (U.R.S.S.) 76,75 p, 4. Larisa Petrik (U.R.S.S.) 76,70 p, 5. Erika Zuchold (R. D. Germană) 76,70 p, 6. Karin Janz (R. D. Germană) 76,55 p, 7. Bohumila Rimnakova (Cehoslovacia) 76,00 p, 8. Olga Karaseva (U.R.S.S.) 76,00, 9. Miroslava Sklenickova (Cehoslovacia) 75,85 p, 10. Maria Krajcirova (Cehoslovacia) 75,85 p; **pe echipe:** 1. U.R.S.S. 382,85 p, 2. Cehoslovacia 382,20 p, 3. R.D. Germană 379,10 p, 4. Japonia 375,45 p, 5. Ungaria 369,80 p, 6. S.U.A. 369,75 p, 7. Franța 361,75 p.

GARY ANDERSON NU S-A DEZMINȚIT

PETRE ȘANDOR PE LOCUL 8

Marele favorit al probei de armă liberă calibru mare 3x40 f. — 300 m, americanul Gary Anderson și-a confirmat din nou marea valoare. Învingător și la Tokio, el a cîștigat și de data aceasta, înregistrînd cu 1157 p un nou record mondial (v.r. 1156 p) și olimpic (v.r. 1153 p), rezultate care îi aparțineau tot lui.

Dintre cei doi trăgători români (Petre Șandor și Ștefan Caban), se cuvine a fi menționată comportarea lui **Petre Șandor**, locul 8 cu 1138 p.

PRIMUL TUR LA „GRECO-ROMANE"

În primul tur al competiției de lupte greco-romane sportivii noștri, cu două excepții, au obținut rezultate mulțumitoare. Merită a fi subliniată, în primul rînd, victoria prin tuș realizată de **Nicolae Martinescu** (cat. 97 kg) în fața lui H. Kiehl (R.F.G.), medalia de bronz la J.O. de la Tokio.

Iată cîteva însemnări de la aceste întreceri. La cat. 52 kg concurează tînărul Gh. Berceanu. El l-a depășit la puncte pe polonezul J. Mihalik. Tot la această categorie notăm înfrîngerea surprinzătoare prin descalificare a japonezului Y. Yshiguro și la puncte a turcului M. Cikmaz. Campionul mondial I. Baciu (cat. 57 kg) a trecut de un adversar dificil, americanul J. Hazewinkel, învingîndu-l la puncte. Și la această categorie o mare surpriză: fostul campion mondial Fr. Stange (R.F.G.), întrecut la puncte de V. Cocerghin (U.R.S.S.). Reprezentantul nostru la cat. 63 kg, S. Popescu, a avut o misiune relativ ușoară în fața mexicanului P. Contreras pe care l-a depășit la mare diferență. Mai subliniem la „63 kg" „egalul" dintre M. Laakso (Finlanda) și L. Schneider (R.D.G.), victoria prin tuș a turcului M. Alakoc asupra portughezului I. Morais și a belgianului L. Dutz asupra filipinezului O. Gunaris.

Tînărul I. Enache (cat. 70 kg) a terminat la egalitate cu cunoscutul luptător turc K. Ayvaz. Bulgarul S. Apostolov a pierdut la puncte partida cu ungurul A. Ster. La cat. 87 kg I. Țăranu l-a învins prin descalificare pe B. Heffel (Canada). Elvețianul J. Martinetti a pierdut la tuș meciul cu J. Karlström (Suedia), iar bulgarul M. Zarev la puncte în fața sovieticului V. Tgumenov. Sportivii noștri de la categoriile 87 kg, N. Neguț și +97 kg, C. Bușoi au avut nesansa să întîlnească chiar în primul tur unii dintre pretendenții îndreptățiți la medalii. Astfel N. Neguț a pierdut la puncte meciul cu campionul olimpic B. Simici (Iugoslavia), iar C. Bușoi prin tuș la triplul campion mondial și deținătorul medaliei de aur la Olimpiada de la Tokio, I. Kozma (Ungaria).

Zilberman și Covaci — învinși merituoși

În faza sferturilor de finală, turneul de box a suferit inexplicabile modificări de program. De aceea, reprezentantul nostru *Victor Zilberman* a trebuit să mai susțină un meci miercuri la prînz cu pugilistul din Camerun, *S. Bessala*. A fost un meci foarte greu deoarece boxerul african pare pregătit, în mod clar, pentru cariera profesionistă. Este un om care știe să lovească din orice poziție și care atacă tot timpul. Zilberman a făcut o partidă foarte curajoasă, a lovit mult dar adversarul, extrem de rezistent, nu a lăsat să se vadă că s-ar resimți. Mă și gîndeam ce fel de decizie se va da, cînd — în ultima parte a celei de a treia reprize — un croșeu fulgerător l-a culcat la podea pe Zilberman. În ciuda acestui final dramatic, Zilberman merită felicitări. S-a comportat ca un adevărat sportiv și cu toate că luptase și cu o seară înainte a depus tot efortul de care era capabil. În plus a practicat un box tehnic și variat. Din păcate, a dat peste un om care îi era superior din punct de vedere fizic.

Ion Covaci a pierdut la *Lagutin*. Misiunea lui a fost foarte dificilă dată fiind calitatea recunoscută a lui Lagutin. Covaci, cu felul său disperat de a se bate, a făcut, însă, tot posibilul pentru a-l depăși pe Lagutin. Tehnicii acestuia, Covaci i-a opus vitalitatea, atacul furibund, căutînd să plaseze și una din loviturile sale foarte puternice. N-a reușit deoarece Lagutin, prevenit probabil, s-a ferit să primească astfel de lovituri. Covaci n-a putut, practic, plasa nici una din loviturile sale preferate. A fost găsit mereu cu brațele îndoite și niciodată nu a dat cu toată puterea. A pierdut clar. În ultima repriză, Covaci a fost lovit, în mod evident, cu capul și a boxat cu arcada deschisă. Ca și Zilberman, el a lăsat o bună impresie, pierzînd, în fața unui adversar superior.

În sferturi de finală greul, Ion Alexe a fost întrecut la puncte de americanul Foreman.

Pe podiumul gloriei sportive: primii clasați în proba de sărituri peste obstacole din cadrul Marelui premiu olimpic la călărie. În mijloc, W. Steinkraus (S.U.A.), cîștigătorul medaliei de aur. În stînga: amazoana engleză Marion Coakes (medalie de argint), iar în dreapta, David Broome (Anglia), clasat al III-lea. Telefoto: A.P.—AGERPRES

ECHIPA ROMÂNIEI LUPTĂ PENTRU MEDALIA DE BRONZ LA FLORETĂ FEMEI

Echipele feminine de floretă și-au continuat întrecerile în cadrul turului de eliminare directă. În primul meci, reprezentativa *Uniunii Sovietice* a întrecut formația *Italiei* cu 9—4 (Gorohova 3, Novikova, Samușenko și Zabelina cîte 2, respectiv Masciotta 2, Ragno și Colombetti).

În al doilea meci din eliminări, *Ungaria* a obținut victoria asupra *R.F.G.* cu 9—3.

De notat că formațiile României și Franței s-au calificat direct în semifinalele competiției.

În prima semifinală „4"-ul U.R.S.S. a tras cu cel al *Franței*: 9—3.

Apoi, în semifinala a doua s-au întîlnit echipele *României* și *Ungariei*. După o dispută dintre cele mai interesante rezultatul meciului a fost egal: 8—8. Dar, avînd un tușaveraj mai bun (49:52), floretistele Ungariei și-au apropiat victoria. Au punctat: *Ileana Drimbă 4, Ecaterina Iencic 2, Ana Ene și Olga Szabo cîte o victorie, respectiv Maria Gulacsi 3, Paula Marosi și Ildiko Rejtö-Ujlaki cîte 2 și Ildiko Bobis o victorie.*

În acest fel, finala probei se dispută între *Uniunea Sovietică* și *Ungaria*. Formațiile *României* și *Franței* trag pentru locurile 3—4.

Într-un alt meci, pentru stabilirea ocupantelor locurilor 5—6, echipa *R.F.G.* a întrecut pe cea a *Italiei* cu 8—7 Heidi Schmid și Olga Koch cîte 3, Gudrun Theuerkauff și Monika Pulch cîte o victorie, respectiv Antonella Ragno 3, Claudia Lorenzone 2, Giovana Masciotta și Bruna Colombetti cîte o victorie.

Pînă la închiderea ediției nu ne-au parvenit rezultatele finale.

AZI la MEXICO

BASCHET: ora 17 (1) — meciurile finale: pentru locurile 1—2 S.U.A. — Iugoslavia, 3—4 U.R.S.S. — Brazilia, 5—6 Polonia — Italia, 7—8 Mexic — Spania.

CAIAC-CANOE: de la ora 10 (18) — finalele celor 7 probe olimpice: K 1 — 1000 m, C 1 — 1000 m, K 1 F — 500 m, K 2 — 1000 m, C 2 — 1000 m, K 2 F — 500 m, K 4 — 1000 m.

CĂLĂRIE: ora 14 (22) — marele premiu olimpic de dresaj.

GIMNASTICĂ: ora 19 (3) — concursul pe aparate F.

HOCHEI PE IARBĂ: ora 11 (19) — meciuri pentru stabilirea locurilor 5—6 și 7—8.

LUPTE GRECO-ROMANE: de la ora 10 (18) și ora 17 (1) — meciuri eliminatorii.

POLO: de la ora 10 (18) — meciuri pentru stabilirea locurilor de la 5—15.

NATAȚIE: ora 10 (18) — 200 m spate B (serii), 200 m spate F (serii), 1 500 m liber B (serii); ora 17 (1) — sărituri de la platformă B (eliminatorii), 200 m spate F (FINALA), 200 m spate B (FINALA), 400 m mixt F (FINALA).

SCRIMĂ: de la ora 8 (16) — spadă B echipe (eliminatorii, eliminări); ora 19 (3) — spadă B echipe (FINALA).

VOLEI: de la ora 10 (18) — meciurile: Polonia — Peru (F), Coreea de Sud — Cehoslovacia (F), Mexic — Brazilia (B), Polonia — R.D.G. (B), Bulgaria — Japonia (B), S.U.A. — Belgia (B).

Pe micul ecran

Ora 14—15: gimnastică, exerciții libere bărbați (înregistrare).

Ora 15,45—17: rezumatul filmat al întrecerilor din 24 octombrie.

Ora 18—19,20: natație (transmisie directă).

În partea a doua a programului de seară, la o oră ce va fi anunțată de televiziune la deschiderea emisiunii de vineri, va fi transmisă, timp de o oră și jumătate, înregistrarea de la semifinalele pugiliștilor.

TRICOLORII ÎN ÎNTRECERE

CAIAC-CANOE: cele 7 echipaje românești participă la întrecerile finale ale competiției olimpice.

LUPTE GRECO-ROMANE: sportivii români iau parte la turnirile superioare ale concursurilor.

NATAȚIE: Anca Andrei evoluează la 200 m spate.

Tiparul I. P. „Informația", str. Brezoianu nr. 23—25, București

40368

Redacția și administrația: str. Vasile Conta nr. 16, tel. 11.10.05, interurban 72 și 286. Telex sportrom buc. 180.

PROLETARI DIN TOATE ȚĂRILE, UNIȚI-VĂ!

sportul

4 pagini 30 bani

Anul XXIV — Nr. 346 (5780) ZIAR AL CONSILIULUI NAȚIONAL PENTRU EDUCAȚIE FIZICĂ ȘI SPORT Sîmbătă 26 octombrie 1968

A XIX-a OLIMPIADĂ MEXICO 68

I. PATZAICHIN și S. COVALIOV

medalie de aur în proba de canoe 2-1000 m

IVAN PATZAICHIN. Născut la 26 noiembrie 1949, în localitatea Crișan — Mila 23. Profesia — pescar. Practică sportul canoei din 1967 în cadrul clubului Dinamo. Înălțime 1,78; greutate 74 kg. Campion național în 1968 (2) deși este încă junior! Fiind foarte tînăr și neavînd decît un an de la debutul competițional, nu are înscrise în palmaresul internațional decît cîteva victorii și locuri fruntașe în clasamentul diferitelor probe. Selecționarea lui în echipa olimpică a României și, mai mult, acordarea încrederii de a ne reprezenta în două din probele competiției de la Xochimilco (la simplu și, împreună cu **S. Covaliov**, la dublu) au fost însă pe deplin justificate de marele progres realizat de acest tînăr pe cît de talentat și înzestrat, pe atît de conștiincios în pregătire.

Antrenor: **Radu Huțan.**

SERGHEI COVALIOV. Născut la 14 octombrie 1944, în localitatea Crișan — Mila 23. Profesia — pescar. Practică sportul din 1965 în cadrul clubului Dinamo. Înălțime 1,73 m; greutate 75 kg. Campion național în 1965 (C 2 — 500 m), 1966 (C 2 — 1000 m), 1968 (C 2 — 500 m și C 2 — 1000 m). La diferitele regate internaționale la care a participat a cucerit 13 locuri I și a ocupat alte numeroase locuri fruntașe.

Campionate mondiale: în 1966 (Grünau) locul I la canoe dublu 1000 m (împreună cu Vicol Calabiciov); **Campionate europene:** în 1965 (Snagov) locul III la C 2 — 10 000 m; în 1967 (Duisburg) locul VI la C 2 — 1000 m.

Maestru emerit al sportului. Antrenor: **Radu Huțan.**

PREDECESORI LA ONORURILE OLIMPICE

1936: Vladimir Syrovatka — Jan Brzak (Cehoslovacia) 4:50,1
1948: Jan Brzak — Bohumil Kudrna (Cehoslovacia) 5:07,1
1952: Bent Rasc — Finn Haunstoft (Danemarca) 4:38,3
1956: Dumitru Alexe — Simion Ismailciuc (ROMÂNIA) 4:47,4
1960: Leonid Geister — Serghei Makarenko (U.R.S.S.) 4:17,9
1964: Andrei Himici — Stephan Oșepkov (U.R.S.S.) 4:04,05

REPORTAJE ȘI COMENTARII DE LA TRIMISUL NOSTRU SPECIAL LA A XIX-a OLIMPIADĂ

ÎNCHIDEREA LUCRĂRILOR PLENAREI COMITETULUI CENTRAL AL PARTIDULUI COMUNIST ROMÂN

Ieri au continuat lucrările Plenarei Comitetului Central al Partidului Comunist Român. Au participat ca invitați cadre de conducere din Ministerul Sănătății, șefii direcțiilor sanitare județene, conducătorii unor unități sanitare din țară, profesori și alți specialiști din instituțiile centrale și locale de sănătate și asistență medicală.

La ultimul punct al ordinei de zi plenara a analizat starea de sănătate a populației și a dezbătut măsurile privind perfecționarea organizării rețelei sanitare și îmbunătățirea asistenței medicale în Republica Socialistă România. Studiul supus discuțiilor plenarei a fost elaborat de către Ministerul Sănătății pe baza consultării unui mare număr de specialiști din domeniul științei și practicii medicale, a organelor de partid și de stat, și examinat de Comitetul Executiv al C.C. al P.C.R.

La discuții au luat cuvîntul tovarășii: Gheorghe Necula, prof. dr. Teodor Ilea, Constantin Drăgan, dr. Dan Enăchescu, Anton Moisescu, prof. dr. Aurel Nana, Constantin Dăscălescu, prof. dr. Pius Brînzeu, acad. Vasile Mîrza, dr. Theodor Bădău, Iosif Banc, prof. dr. Nicolae Nestorescu, dr. Ion Pănescu, dr. Simion Măgheruşan. Petre Ionescu, prof. dr. Voinea Marinescu, dr. Iosif Suciu, dr. Mircea Migea, Ion Cosma, acad. Aurel Maga.

În încheiere a luat cuvîntul tovarășul Nicolae Ceaușescu.

Plenara a aprobat liniile directoare ale activității în domeniul sănătății publice și a însărcinat Comitetul Executiv al C.C. al P.C.R. să elaboreze, pe baza studiului prezentat și a dezbaterilor din plenară, Directivele Comitetului Central al Partidului Comunist Român cu privire la îmbunătățirea asistenței medicale a populației din Republica Socialistă România.

De asemenea, Plenara a hotărît să se convoace la începutul anului viitor o consfătuire pe țară a lucrătorilor din domeniul sănătății publice.

Lucrările Plenarei C.C. al P.C.R., au luat sfîrșit.

A. CALENIC, D. IVANOV, M. ȚURCAȘ și H. IVANOV

medalie de argint în proba de caiac 4-1000 m

De mai mulți ani echipajul de caiac 4 constituie unul din punctele forte ale echipei de caiac-canoe a țării noastre. În componența acestui echipaj sînt sportivi cu o mare experiență și putere de luptă, cu o pregătire excelentă, calități care le-au creat posibilitatea să obțină un mare număr de victorii internaționale la toate competițiile de amploare.

ANTON CALENIC. Născut la 1 februarie 1943, la Chilia Veche. Profesia — tractorist. Practică sportul din 1964 în cadrul clubului Dinamo. Înălțime 1,81 m; greutate 78 kg. Campion național în 1965 (K 2 — 10 000 m), 1966 (K 4 — 10 000 m și K 4 — 20 000 m), 1967 (K 4 — 1000 m, K 4 — 10 000 m și K 4 — 20 000 m), 1968 (K 4 — 1000 m și K 4 — 10 000 m).

În afara numeroaselor victorii în regatele internaționale, obținute din 1966 pînă în prezent, și-a înscris în palmares cîteva mari succese și la campionatele europene și mondiale.

Campionate mondiale: în 1966 (Grünau) locul I la K 4 — 1000 m și locul IV la K 4 — 10 000 m; **Campionate europene:** în 1965 (Snagov) locul V la K 2 — 10 000 m; în 1967 (Duisburg) locul I la K 4 — 1000 m, locul II la K 4 — 10 000 m.

Maestru emerit al sportului. Antrenor: **Radu Huțan.**

DIMITRIE IVANOV. Născut la 24 septembrie 1944, la Sf. Gheorghe. Profesia — pescar. Practică sportul din 1965 în cadrul clubului Dinamo. Înălțime 1,93 m; greutate 96 kg. Campion național în 1966 (2), 1967 (3), 1968 (2). În anii 1966 și 1967 — cîștigător a numeroase probe în concursurile internaționale.

Campionate mondiale: în 1966 (Grünau) locul I la K 4 — 1000 m și locul IV la K 4 — 10 000 m; **Campionate europene:** în 1967 (Duisburg) locul II la K 4 — 10 000 m.

Maestru emerit al sportului. Antrenor: **Radu Huțan.**

MIHAI ȚURCAȘ. Născut la 18 noiembrie 1942, la Brașov. Student anul V la I.E.F.S. Practică sportul din 1960. A debutat la Clubul sportiv școlar din București și a continuat activitatea de performanță la clubul Dinamo. Înălțime 1,82 m; greutate 86 kg. Campion național în anii 1963, 1964, 1965, 1966, 1967 (3), 1968 (2). Multiplu cîștigător în regatele internaționale desfășurate din 1963 pînă în prezent.

Jocuri Olimpice: în 1964 locul III la K 4 — 1000 m; **Campionate mondiale:** în 1966 (Grünau) locul I la K 4 — 1000 m și locul IV la K 4 — 10 000 m; **Campionate europene:** în 1965 (Snagov) locul II la K 4 — 1000 m; în 1967 (Duisburg) locul II la K 4 — 1000 m și locul I la K 1 — 4 x 500 m.

Maestru emerit al sportului. Antrenor: **Radu Huțan.**

HARALAMBIE IVANOV. Născut la 23 februarie 1941, în localitatea Crișan. Profesia — pescar. Practică sportul din 1962 în cadrul clubului Steaua. Înălțime 1,75 m; greutate 80 kg. Campion național în anii 1962, 1963, 1964, 1965, 1966, 1967, 1968. De asemenea, cîștigător al unui mare număr de probe din cadrul regatelor internaționale.

Jocuri Olimpice: în 1964 locul IV la K 2 — 1000 m; **Campionate mondiale:** în 1963 (Jajce) locul I la K 2 — 1000 m, K 2 — 500 m și K 1 — 4 x 500 m, precum și locul II la K 4 — 1000 m; în 1966 (Grünau) locul III la K 1 — 4 x 500 m; **Campionate europene:** în 1963 (Jajce) locul I la K 2 — 1000 m, K 2 — 500 m și K 1 — 4 x 500 m, precum și locul II la K 4 — 1000 m; în 1967 (Duisburg) locul I la K 1 — 4 x 500 m.

Maestru emerit al sportului. Antrenor: **N. Navasart.**

TREI MEDALII DE BRONZ!

Viorica DUMITRU la caiac 1-500 m

Calistrat CUȚOV la box

Ecaterina IENCIC
Ileana DRÎMBĂ
Olga SZABO
Ana ENE
Maria VICOL
la floretă echipe

Citiți în pag. a IV-a relatări de la întrecerile de joi și vineri

ATLETISMUL DINAMIC

JO

Cea mai veche dintre disciplinele fizice, atletismul, rămîne cu toată curgerea vremii, pe primul plan al sporturilor, poate tocmai datorită purității sale care încîntă tot mai mult, cu cît viața devine mai mecanizată, fenomen reflectat și în lumea stadionului. Folosirea diverselor materiale ultramoderne — dintre care cea mai recentă este pista de tartan — nu schimbă nimic din această puritate atletică deoarece apelul la forța și îndemînarea celor ce-l practică, în noile condiții, este la fel de energic și exclusiv ca și pînă acum, solicitînd tot viteza de alergare, forța de aruncare, detenta și îndemînarea. Sigur că toate noutățile ivite în atletism au produs frămîntări, mai ales la nivelul oficialităților de resort, dar bunul simț a depășit pînă în cele din urmă, de fiecare dată, unele atitudini conservatoare. Să ne amintim numai de sulițele Held, care au provocat un adevărat proces, de prăjina de metal și de cea din fibre sintetice, fiecare condamnată la timpul respectiv și acceptată apoi, tot astfel cum astăzi sînt incriminați pantofii cu mai multe cuie pe talpă decît cei obișnuiți și care, sîntem de asemenea siguri, vor fi pînă în cele din urmă admiși, depășind momentul critic al zilei. Aceasta fiindcă trebuie să se permită tot ceea ce în mod onest și general, fără vătămarea sănătății sau a principiilor morale îl poate duce pe om mai departe prin propriile sale mijloace fizice. Cele amintite sînt numai cîteva punctări ale unui drum mult mai accidentat decît poate rezulta din cele cîteva referiri făcute la un trecut nu prea îndepărtat, și privind doar unele materiale folosite în vederea îmbunătățirii performanțelor și lărgirii îndrăznelilor sportivului. Dar, mai interesantă mi se pare o altă evoluție atletică și anume aceea a diverselor stiluri în diferite probe, mai vechi sau mai noi Aici partea de contribuție a tehnicienilor, a sportivilor înșiși apare mult mai valoroasă și plină de conținut, pentru că, dacă ceva explică foarte convingător perenitatea atletismului, cred că tocmai aceste adaptări, multe dintre ele rezultate din experiență și inteligență iar altele din tehnica industrială, se cer amplasate pe primul plan. Ne amintim despre felul în care se lua startul în probele de sprint și despre revoluția în materie produsă de primul om care s-a așezat în gropi (Bobby Mc Donald în 1884) tot astfel cine va avea curiozitatea să cerceteze fotografii mai vechi îl va vedea pe Paddock sărind cu 4—5 metri înaintea sosirii, ceea ce, se părea, că-i conferea atletului un mare avantaj față de ceilalți. Sau mai tîrziu cînd și-au făcut apariția diferitele stiluri la săritura în înălțime celebrități ca Albriton sau Osborne au creat adevărate școli și au dat posibilitate multor atleți să stabilească performanțe maxime și cu un stil, dar și cu celălalt. La prăjină, multă vreme s-a crezut că aceasta trebuie să fie cu mult mai lungă decît înălțimea ce avea să fie atacată, ca după aceea să apară o nouă metodă în care atletul, gimnast perfect, executa o schimbare a poziției mîinilor în faza premergătoare trecerii peste ștachetă, iar după aceea să nu se întrebuințeze decît prăjini de dimensiuni aproape egale cu înălțimea ștachetei. Apariția lui Parry O'Brien cu al său stil opus tuturor celorlalte (se știe că Parry stătea cu spatele în direcția de aruncare) a permis celor care l-au urmat, dar și lui însuși, depășirea unor granițe pînă atunci neatinse. Dar parcă aruncarea discului, la fel de veche la Olimpiade ca și alergările nu a trecut de la podiumul specific stilului elenic la vijelioasele piruete de acum? Și iată că aici la Mexico, în fața ochilor noștri uimiți, atunci cînd ne mîngîiam cu gîndul că viitorul nu ne mai poate învăța nimic nou, am fost puși, mai zilele trecute, în fața unui tînăr american de 21 de ani, student la Medofrd în Oregon, Richard Fosbury, care la început pare puțin ridicol cu felul său de a se concentra, semănînd a rugă sau invocație către forțele supranaturale (cu pumnii strînși, cu mîinile puțin arcuite, cu nehotărîri de om cuprins de adînci neliniști sufletești în fața unei decizii vitale) și care se menține alături de marii ași ai probei, Gavrilov, Skvorțov, de Brown și Caruthers, trecînd înălțime după înălțime și încă din prima încercare. Risetele din tribune au încetat! Fosbury încearcă acum recordul olimpic și lumea îi oferă liniștea atît de necesară. Apoi urcă ștacheta și acum îl amenință pe Brumel, care nu mai deține, de cîteva minute, decît un singur record, pe cel al lumii. Stadionul este fascinat de tînărul student din Oregon care sare pe spate cu picioarele spre cer. Un fel de salt mortal ca la circ, dar pe spate și trecînd o înălțime de peste 2,24 m. Ca și altii, am fost iritat, dar încep să am o sinceră simpatie pentru acest băiat care deschide, poate, un nou drum în istoria atletismului, un drum care-i va duce pe alții la salturi de peste 2,50 m și chiar la unele de 3,00 m! Să nu zîmbiți, aduceți-vă aminte de Beamon care s-a apropiat de 9,00 m, dintr-o dată, de Viscopoleanu care amenință cei 7,00 m bărbătești, de ciocănarii care au depășit 70,00 m și de toți ceilalți aflați acum departe de limitele extreme de acum 4, 5 sau 10 ani și care-i sufocau. Privindu-l pe noul stilist Fosbury vă spun drept că i-aș fi dorit chiar de la debutul său olimpic, deși era puțin nedrept, să plece de la stadion nu numai cu medalia olimpică dar și cu recordul mondial, cu toate că-l respect pe Brumel. Dar, mă gîndesc că poate copiii noștri vor sări nu „Osborne" sau altceva ci tocmai „Fosbury", atunci cînd acesta va fi un bătrînel trăind din amintirile unei aventuri petrecută pe un stadion mexican...

Emanuel VALERIU

Ciudad de Mexico, 25 octombrie

fotbal

România – la startul unei noi ediţii [a IX-a] a C.M.

Aşadar, mîine, la Lisabona, echipa României ia startul într-o nouă ediţie a campionatului mondial. Ea face parte, după cum se ştie, din grupa I a preliminariilor C.M., avînd ca partenere de întrecere formaţiile Portugaliei, Elveţei, şi Greciei; adversari cunoscuţi, pe care „11"-le nostru reprezentativ i-a mai întîlnit în anii din urmă în confruntări cu caracter oficial sau amical: cu Portugalia, echipa noastră naţională a jucat în calificări pentru „World Cup", cu Elveţia (cine poate uita?) a evoluat în aceeaşi serie preliminară la ultima ediţie a campionatului european; în sfîrşit, cu formaţia Greciei fotbaliştii români s-au întîlnit ultima oară la Atena, la 8 martie 1967, cînd, într-un joc amical, au reuşit să cîştige cu scorul de 2—1.

Ultimele confruntări oficiale România—Grecia au avut loc în anul 1957, cînd cele două echipe naţionale au făcut parte dintr-o grupă preliminară pentru campionatul mondial din Suedia. În ambele meciuri, victoria a revenit tricolorilor noştri.

Pentru ca echipa noastră naţională să obţină calificarea pentru turneul final din Mexic ea trebuie să realizeze ceea ce se cheamă „media engleză", adică să cîştige acasă şi să nu piardă în deplasare. Cu alte cuvinte, din cele 6 meciuri pe care le are de disputat, ea ar trebui să totalizeze 9 puncte.

Prima parte a „programului" a fost realizată aproape întotdeauna de formaţia noastră — vezi victoriile destul de facil obţinute în faţa Portugaliei (2—0) şi Elveţiei (4—2, trecînd pe la... 4—0), — în schimb partea a doua ...

★

Primul joc al echipei României din actuala ediţie a preliminariilor C.M (al 209-lea din întreg palmaresul său) este, desigur, şi cel mai dificil, dată fiind valoarea „11"-lui portughez, care la ultimul turneu final al C.M. (Londra 1966) a reuşit să ocupe locul III, urcînd pe podiumul de onoare alături de Anglia şi R.F. a Germaniei. Dar, în compania maeştrilor Eusebio, Coluna, Torres, jucătorii români s-au descurcat chiar pe terenul acestora, reuşind două rezultate „strînse": 1—2, la Lisabona, la 13 iunie 1965, în preliminariile C.M. şi 0—1, la Porto, la 3 iulie 1966, într-un meci amical. Apoi, în continuarea programului pe care îl are de îndeplinit în grupa I, echipa României va mai întîlni în acest sezon (la 23 noiembrie) reprezentativa Elveţiei. Celelalte patru jocuri le va susţine toate în anul viitor, după cum urmează: la 16 aprilie cu Grecia (în deplasare), la 14 mai cu Elveţia (în deplasare), la 12 octombrie cu Portugalia (acasă) şi la 16 noiembrie cu Grecia (acasă).

Despre primul joc în seria noastră, Elveţia—Grecia (1—0), disputat la Basel, la 12 octombrie, s-a scris, la timpul potrivit, mai pe larg...

G. N.

Trimişii noştri speciali, CRISTIAN MANTU şi MARIUS POPESCU, relatează:

ECHIPA ROMÂNIEI AŞTEAPTĂ CU ÎNCREDERE MECIUL DE MÎINE DE LA LISABONA

● Jucătorii noştri s-au antrenat pe Estadio Nacional ● Pircălab nu va lipsi din formaţie ● În tabăra portugheză, de vorbă cu Eusebio ● Pronosticul lui Coluna

Corrida de la Lisabona...
Stînga: *Coman, Sătmăreanu şi Dobrin*; dreapta: *Torres şi Eusebio.*
Desen de NEAGU RĂDULESCU

LISABONA, 25 (prin telefon). Sintem la Lisabona de aproape 24 de ore şi avem impresia că ne aflăm undeva departe de Europa... Acest sentiment ni-l dau clima foarte dulce de aci (temperatura este de 23 de grade) ca şi decorul exotic al oraşului.

Peisajul Lisabonei ne-a reţinut însă atenţia atita vreme cit fotbaliştii din cele două tabere au fost inaccesibili oricărei persoane, inclusiv ziariştilor. După apariţia ziarelor de dimineaţă şi după ce accesul spre jucători a fost permis, în sfera centrală a preocupărilor noastre a intrat, evident, din nou partida Portugalia — România. Ce veşti vă putem comunica la ora asta? La hotelul „Florida", unde sînt cazaţi fotbaliştii români, forfota a început în jurul orei 10,15, cînd Dobrin, Pircălab, Lucescu şi compania au apărut în hol pregătiţi pentru antrenamentul de pe „Estadio Nacional". Am discutat cu citiva dintre ei. Dobrin, *despre care antrenorul Otto Gloria a declarat ziariştilor portughezi că este un Eusebio al României,* ne-a spus că se simte excelent şi că ar dori să-şi „bisexe" golul de la Metz pe stadionul Lisabonei. Lucescu şi Pircălab, continuu asaltaţi de fotoreporteri şi ziarişti, ne-au mărturisit că, deşi ora jocului se apropie vertiginos, optimismul lor a crescut. Vicepreşedintele Federaţiei române de fotbal, Ion Dumitrescu, prezent şi el la Lisabona, ne-a confirmat atmosfera favorabilă, de încredere care domneşte în rîndul fotbaliştilor români.

Antrenamentul de acomodare al jucătorilor noştri pe Estadio Nacional a durat 40 de minute, timp în care ei au făcut o uşoară mişcare, încercînd să se familiarizeze cu gazonul.

Din tabăra portughezilor, am aflat ultimele noutăţi deplasîndu-ne la cartierul general al lui Otto Gloria situat în orăşelul-staţiune Oeiras, pe malul Atlanticului, în vecinătatea celebrei plaje Estoril. Pe fotbaliştii portughezi i-am găsit relaxîndu-se, ascultînd muzică uşoară. Cu o zi înainte (joi după amiază) ei au susţinut un joc de antrenament cu echipa Atletico Lisabona, din prima divizie a ţării, iar scorul astronomic (10—2) realizat de naţională a fost de natură să-i bucure pe conducătorii echipei. O formă remarcabilă a manifestat Eusebio, autorul a 4 spectaculoase goluri. Cu „perla Mozambicului" ne-am întreţinut aproape un sfert de oră. Părerea lui despre partida de duminică: *„Este un meci-premieră şi, fireşte, toţi „actorii" avem emoţii. Am mai jucat împotriva echipei române, îi cunosc tenacitatea şi mă gîndesc că, faţă de ultimele noastre întîlniri directe, a înregistrat progrese".*

La întrebarea noastră privind un pronostic, celebrul jucător ne-a spus că doar zeii ştiu care va fi soarta acestei partide. *„Noi intrăm pe teren cu un singur gînd, victoria, şi sperăm ca zeii să fie de partea noastră".*

La rîndul său, Coluna, mai grav dar mai puţin rezervat, ne-a declarat că el vede un scor de 2—0 sau 1—0 pentru Portugalia.

Înainte de plecare, selecţionerul portughez dr. José Maria Antunes, cel mai... încruntat din tabăra adversarilor noştri, ne-a spus că priveşte cu multă circumspecţie această întîlnire, că o partidă de o asemenea miză atîrnă de multe ori de o rostogolire de zar... *„Normal* — ne-a spus el — *trebuie, totuşi, să învingem, iar eu personal voi fi mulţumit dacă vom reuşi o victorie cu un singur gol diferenţă".*

La înapoierea spre Lisabona, în maşina d-lui Couto Santos, redactor şef al ziarului „Mundo Deportivo", am aflat şi explicaţia „sprîncenelor încruntate" ale selecţionerului portughez. Torres, pion de bază al atacului portughez, s-a accidentat ieri la jocul cu Atletico Lisabona, iar folosirea lui duminică este foarte incertă. Faţă de această situaţie, antrenorii portughezi l-au chemat în ultima clipă pe atacantul Figueredo pentru eventuala înlocuire a lui Torres.

Toate aceste amănunte pe care vi le transmitem sînt viu comentate de cercurile sportive de aici. La federaţia de fotbal portugheză, unde am făcut azi o vizită, dl. Lacerda se ocupa de ultimele pregătiri ale jocului. Se scontează pe o reţetă excelentă, pe tribune arhiplîne. Arbitrii partidei, L. Callaghan la centru, Steward şi Lewis (la linie), sînt aşteptaţi să sosească din oră în oră.

Dacă nu vor surveni indisponibilităţi de ultim moment, cele două echipe vor avea duminică următoarea configuraţie:

Portugalia: Americo — Jacinto, Rui, Jose Carlos, Hilario, Graça, Coluna, Augusto, Torres (Figueredo), Eusebio, Simoes.

România: Coman — Sătmăreanu, Dumitru Nicolae, Dinu, Mocanu, Ghergheli, Petescu, Pircălab, Dobrin, Dembrovschi, Lucescu.

MECIUL PORTUGALIA-ROMÂNIA SE TRANSMITE LA RADIO

Meciul Portugalia—România, care se dispută mîine la Lisabona, în cadrul grupei I a preliminariilor C.M., va fi transmis în întregime la radio pe programul I, cu începere de la ora 16,30 (ora României).

Crainic-reporter: ION GHIŢULESCU.

Doar de 3 ori...

13 iunie 1965 — Lisabona

PORTUGALIA — ROMÂNIA 2—1 (2—0), în preliminariile campionatului mondial. Au marcat: Eusebio (2), respectiv S. Avram.

Portugalia: J. Perreira — Cavem, Raul, J. Carlos, Hilario, Graça, Coluna, J. Augusto, Eusebio, Torres, Simoes.

România: Haidu — Popa, Nunweiller III, Dan, Greavu, D. Popescu, Iancu, Pircălab, Mateianu, Sasu, S. Avram.

21 noiembrie 1965 — Bucureşti

ROMÂNIA — PORTUGALIA 2—0 (2—0), în preliminariile campionatului mondial. Au marcat: Pircălab şi Badea.

România: M. Ionescu — Popa, Hălmăgeanu, Dan, Greavu, Ghergheli, D. Popescu, Pircălab, Dridea I, Badea, S. Avram.

Portugalia: Carvalho — Festa, Germano, J. Carlos, Hilario, Pinto, Coluna, J. Augusto, Eusebio, Torres, Simoes.

3 iulie 1966 — Porto

PORTUGALIA — ROMÂNIA 1—0 (1—0), meci amical. A marcat Torres (min. 1).

Portugalia: Americo — Festa, Germano, J. Carlos, Cruz, Pinto, Coluna, Duarte (Perez), Eusebio, Torres, J. Augusto.

România: M. Ionescu — Popa, Nunweiller III, Dan, Mocanu, Ghergheli, D. Popescu, Marcu (S Avram), Dobrin (Iancu), Dridea I, S. Avram (Stoicescu).

27 octombrie 1968 — Lisabona

PORTUGALIA — ROMÂNIA

ULTIMELE „ZECE"

23 IV 1967. Bucureşti: Cipru 7—0 (3—0); 24 V 1967. Zürich: Elveţia 1—7 (0—3); 25 VI 1967. Bucureşti: Italia 0—1 (0—0); 29 X 1967. Cracovia: Polonia 0—0; 18 XI 1967. Berlin: R. D. Germană 0—1 (0—1); 22 XI 1967. Bucureşti: R. F. a Germaniei 1—0 (0—0); 6 XII 1967. Bucureşti: R. D. Germană 0—1 (0—1); 24 XII 1967. Kinshasa: Congo 1—1 (1—0); 1 V 1968. Linz: Austria 1—1 (1—0); 5 VI 1968 Bucureşti: Olanda 0—0; 27 X 1968. Lisabona: Portugalia ?

DIVIZIA B ARE CUVÎNTUL...

După ce 10 etape prezenţa la start a echipelor noastre de „primă mînă" (a se citi divizia A) a făcut ca jocurile programate de divizia B să rămînă pe un plan secundar, iată că mîine — pentru prima oară de la începutul actualei ediţii a campionatului — divizionarele B, în lipsa „suratelor" mai mari, deţin capul de afiş al programului fotbalistic intern.

În seria I, duelul cel mai interesant, după părerea noastră, se anunţă a fi cel din Capitală, unde studenţii Politehnicii vor primi replica stegarilor braşoveni. O victorie a Steagului roşu, de altfel probabilă, ar consolida... pretenţiile foştilor divizionari la revenirea pe scena primei divizii. Dar elevii lui Şt. Miu n-au decît 8 puncte...

„Cap de afiş" şi la Suceava: Chimia contra Oţelului Galaţi. S-ar părea că gazdele, aflate în cursa de urmărire a liderului, nu pot scăpa victoria, dar acel 2—1 realizat de oţelari duminică la Bîrlad are darul să mai tempereze pe adepţii lui... 1 solist.

În rest, dispute echilibrate, cu un uşor avantaj (ipotetic) de partea gazdelor...

În seria a II-a, meciuri de „zile mari". Liderul, Olimpia Oradea, „iese" la Mediaş, unde gazdele, care au cunoscut emoţiile barajului, preţuiesc acum îndoit punctele de pe teren propriu. Şi cum apărarea orădeană are la activ 14 goluri primite, credem că C.F.R. Cluj, care, în fief-ul propriu, primeşte replica reşiţenilor, nu va scăpa prilejul de a reveni la şefie. Demnă de urmărit „reacţia" clujenilor după înfrîngerea suferită la Hunedoara (de altfel, prima...), dar şi modul cum reşiţenii îşi vor apăra şansa. În fine, un ultim „derbi" al seriei este cel din Cetatea Banilor, unde noua promovată, Electroputere, primeşte vizita Politehnicii Timişoara, învinsă duminică — surprinzător — acasă de C.F.R. Arad. Dacă Manolache et comp. au renunţat la gîndul revenirii în „A", atunci acţiunile craiovenilor cresc. Dacă nu, prevedem un meci de... 1, X, 2. Deci mîine, divizia B are primul cuvînt.

Ov. IOANIŢOAIA

Mîine, în Giuleşti
Rapid—U.T.A.

Duminică dimineaţa, cu începere de la orele 10,45, stadionul Giuleşti va găzdui o interesantă partidă amicală de fotbal: Rapid întîlneşte pe U.T.A., liderul clasamentului. În deschidere, un meci între echipele de copii ale Rapidului şi Stelei.

START ÎN DIVIZIILE A (f) şi B (m)

Astăzi şi mîine, la Bucureşti, Botoşani, Cluj şi Braşov, sînt programate primele întreceri ale celei de a XX-a ediţii a campionatului naţional feminin, competiţie la care iau parte echipele Politehnica, Rapid, I.E.F.S., Constructorul, Progresul din Bucureşti, Voinţa Braşov, Universitatea Cluj, Crişul Oradea, A.S. Armata Cluj şi Viitorul Dorohoi.

În această etapă inaugurală, sînt programate partidele: Rapid — A.S.A. Cluj, Viitorul Dorohoi — Crişul Oradea (deoarece la Dorohoi nu există sală corespunzătoare, echipa locală va susţine meciurile la Botoşani), Universitatea Cluj — Constructorul Bucureşti şi Voinţa Braşov — Progresul Bucureşti. Jocul I.E.F.S. — Politehnica a fost amînat.

Ediţiile precedente ale competiţiei au fost cîştigate de: *Locomotiva C.F.R. Bucureşti, devenită Rapid* (1951, 1952, 1959-1960, 1960-1961, 1961-1962, 1964-1965), *Ştiinţa Cluj* (1953 şi 1954), *Energia Bucureşti, devenită Energia Trustul I Construcţii Bucureşti şi apoi Constructorul Bucureşti* (1956, 1957, 1957-1958, 1958-1959), *Ştiinţa Bucureşti, devenită Politehnica Bucureşti* (1950, 1962-1963, 1963-1964, 1965-1966, 1966-1967, 1967-1968), *Ştiinţa I.C.F. Bucureşti* (1955).

★

Tot astăzi şi mîine au loc şi întîlnirile primei etape a diviziei B (masculin).

CLASAMENTUL DIVIZIEI A (m)

După jocurile etapei intermediare, desfăşurată miercuri şi joi, şi înaintea etapei de mîine, a VII-a, clasamentul diviziei A masculin se prezintă astfel:

1. Steaua	6	6	0	545—408	12
2. Dinamo	6	6	0	512—403	12
3. Poli. Buc.	6	5	1	417—371	11
4. Rapid	6	4	2	478—444	10
5. „U" Timişoara	6	3	3	466—466	9
6. Poli. Galaţi	6	3	3	387—401	9
7. Poli. Braşov	6	2	4	380—429	8
8. „U" Cluj	6	2	4	413—413	8
9. I.C.H.F.	6	2	4	396—426	8
10. Farul	6	1	5	336—384	7
11. I.E.F.S.	6	1	5	354—403	7
12. Poli. Iaşi	6	1	5	383—519	7

Ultima finală atletică republicană a anului

Pentru a treia oară consecutiv, finala campionatului republican de cros va fi găzduită de oraşul Piteşti. Ediţia actuală, la care vor participa peste 500 concurenţi calificaţi din etapele judeţene, se dispută duminică dimineaţă pe aleile parcului Trivale.

Mîine, la Praga:

România – Cehoslovacia în „Cupa Naţiunilor-F.I.R.A."

Duminică, la Praga, se dispută prima partidă din noua ediţie a competiţiei rugbystice europene dotate cu „Cupa Naţiunilor — F.I.R.A.": Cehoslovacia — România. Fără îndoială, meciul suscită un interes deosebit, el constituind pentru ambele formaţii un criteriu de apreciere a valorii.

Pentru gazde, întîlnirea va fi echivalentul unui examen aproape la fel de dificil ca şi cel pe care-l constituie meciul cu „XV"-le Franţei şi le va permite, deci, să constate în ce măsură rugbyul din Cehoslovacia a ţinut pasul cu formaţiile de frunte din Europa, pe plan tehnico-tactic. Trebuie amintit, cu acest prilej, că rezultatul de egalitate (9—9) cu care s-a încheiat ultima confruntare a reprezentativelor Cehoslovaciei şi României la Praga, cu doi ani în urmă, este considerat de către gazdele meciului de mîine cel mai bun rezultat din palmaresul rugbyului cehoslovac. Nu s-ar putea spune acelaşi lucru despre palmaresul rugbyştilor noştri... Este şi unul din motivele pentru care jucătorii ce ne vor reprezenta trebuie să privească confruntarea cu mare seriozitate, fără să subestimeze nici un moment forţa de joc a adversarilor lor, fără să considere cuvintele, aprecierile favorabile adresate lor în ultima vreme drept o garanţie a valorii absolute.

Pentru echipa naţională a României acest meci reprezintă un examen, fără îndoială nu la fel de dificil ca tradiţionala confruntare româno—franceză, dar, totuşi, un examen. Progresele evidente în jocurile de campionat, însuşirea rapidă a elementelor tehnico-tactice apărute ca urmare a modificării regulamentului, în sfîrşit întinerirea echipei — iată argumente în favoarea unui rezultat bun şi, mai ales, în favoarea unui joc care să atragă aplauzele publicului praghez. Deasupra succesului de public, aşteptăm însă ca „XV"-le nostru reprezentativ să-şi axeze jocul pe reuşite acţiuni moderne, în spiritul noului regulament, acţiuni care să ne poată forma convingerea că la 1 decembrie, în meciul cu Franţa, rugbyul românesc va fi bine reprezentat şi va trece cu bine severul examen.

Urăm deplin succes echipei naţionale de rugby!

UNDE MERGEM?

ÎN CAPITALA

AZI

BASCHET. Sala Floreasca, de la ora 17: Universitatea — Voinţa Bucureşti (m.B), Dinamo — Politehnica Braşov (m.A).

VOLEI: Sala Progresul, de la ora 17: I.E.F.S. Buc. — Univ. Buc. (m.B), I.E.F.S. Buc. — Rapid Buc. (f.A), Flacăra r. Buc. — Progresul Buc. (f.B).

POPICE. Arena Giuleşti, de la ora 16: Rapid — U.T.A. (f), **arena Gloria de la ora 16:** Gloria — Gaz metan Mediaş (m), reuniuni în cadrul diviziei A.

MÎINE

BASCHET. Sala Floreasca, de la ora 8: I.E.F.S. II — Universitatea Iaşi (m.B), Rapid — Farul Constanţa (m.A), I.E.F.S. — Universitatea Timişoara (m.A), Rapid — A.S.A. Cluj (f.A).

HANDBAL. Teren Progresul, de la ora 9: Progresul — Rulmentul Braşov (f.A), Steaua — Liceul nr. 1 Slatina (m.J); **teren Tineretului, de la ora 9:** Şc. sp. nr. 3 Bucureşti — Şc. sp. Sighişoara (m.J), Politehnica Bucureşti — Medicina Tg. Mureş (m.B), Universitatea Bucureşti — Voinţa Odorhei (f.A), Rapid — Şc. sp. Galaţi (f.J), Şcolarul Bucureşti — Liceul nr. 3 Brăila (f.J), Şc. sp. nr. 3 Bucureşti — Şc. sp. Braşov (f.J), Şc. sp. nr. 1 Bucureşti — Liceul Curtea de Argeş (f.J).

FOTBAL. Stadionul Politehnica, ora 11: Politehnica — Steagul roşu Braşov (B); **terenul Electronica, ora 11:** Electronica — Ceahlăul Piatra Neamţ (B), **terenul Autobuzul, ora 11:** Autobuzul — Olimpia Giurgiu (C); **terenul Sirena, ora 11:** Sirena — Marina Mangalia (C), **terenul Laromet, ora 11:** Tehnometal — Chimia Tr. Măgurele (C); **terenul Voinţa, ora 11:** Voinţa — Carpaţi Sinaia (C).

VOLEI. Sala Giuleşti, de la ora 8: Rapid — Cutezătorii Buc. (f.J), Rapid — Politehnica Timişoara (m.A), Semănătoarea Buc. — Vagonul Ploieşti (m.B), Rapid — Şc. sp. 3 Buc. (m.J); **sala Dinamo, de la ora 8:** Şc. sp. 2 Buc. — Constructorul Buc. (f.J), C.P.B. — Ceahlăul P. Neamţ (f.A), Dinamo — Viitorul Bacău (m.A), Şc. sp. 2 Buc. — Liceul Găeşti (m.J); **sala Progresul, de la ora 8:** Şc. sp. 1 Buc. — Progresul Buc. (m.J), Steaua — Farul Constanţa (m.A), Progresul — Celuloza Brăila (m.A), Progresul — Liceul Olteni (f.J); **sala Constructorul, de la ora 8:** A.S.E. Buc. — Univ. Iaşi (f.B), Univ. Buc. — Sănătatea Tgv. (f.B), Constructorul Buc. — Politehnica Galaţi (f.B), Gr. şc. prof. 23 August Buc. — Liceul Videle (m.J); **sala D. Cantemir, de la ora 8:** Şc. sp. 3 Buc. — Şc. sp. 1 Buc. (f.J), Viitorul Buc. — C.P.B. (f.J), Clubul sp. şc. — Viitorul Buc. (m.J), Steaua — Sănătatea Buc. (m.J).

POPICE. Arena Giuleşti, de la ora 8: Rapid — C.F.R. Timişoara (m), **arena Gloria, de la ora 8:** Gloria — Gaz metan Mediaş (m), reuniuni în cadrul diviziei A.

CICLISM. În împrejurimile lacului Fundeni, de la ora 10: competiţie de ciclocros organizată de Şc. sp. nr. 2.

POLO. Ştrandul Tineretului, de la ora 9,30: Steaua — Progresul, I.E.F.S. — Industria lînei Timişoara, Rapid — Vagonul Arad, Dinamo — Voinţa Cluj, meciuri în cadrul diviziei A.

ÎN ŢARA

MÎINE

BASCHET. Galaţi: Politehnica — Politehnica Bucureşti, **Cluj:** Universitatea — I.C.H.F. Bucureşti, **Iaşi:** Politehnica — Steaua, meciuri în cadrul diviziei A masculin; **Botoşani:** Viitorul Dorohoi — Crişul Oradea, **Cluj:** Universitatea — Constructorul Bucureşti, **Braşov:** Voinţa — Progresul Bucureşti, meciuri în cadrul diviziei A feminin; la Hunedoara, Timişoara, Oradea, Mediaş, Petroşeni, Bacău, Iaşi şi Ploieşti, meciuri în cadrul primei etape a diviziei B masculin.

HANDBAL. Buhuşi: Textila — Liceul nr. 4 Timişoara, **Timişoara:** Universitatea — Confecţia Bucureşti şi Constructorul — Rapid Bucureşti, meciuri în cadrul diviziei A feminin.

VOLEI: Petrolul Ploieşti — Politehnica Galaţi (m.A), Politehnica Cluj — Tractorul Braşov (m.A), Farul Constanţa — Dinamo Buc. (f.A), Univ. Timişoara — Medicina Buc. (f.A), Penicilina Iaşi — C.S.M. Sibiu (f.A), Univ. Cluj — Univ. Craiova (f.A).

LOTO-PRONOSPORT

■ **Programul concursului Pronosport de duminică 3 noiembrie 1968**

■ **Participaţi la concursurile obişnuite Pronoexpres „5 din 45"**

■ Noua formulă „5 din 45" la Pronoexpres a marcat un frumos succes încă de la debut, datorită formulei extrem de avantajoasă prin reducerea numărului total de numere de la 49 la 45 şi mărirea şanselor de cîştig.

Este suficient să vă arătăm că la categoria I de la noua formulă şansa de cîştig este de 70 de ori mai mare decît la categoria I de la formula anterioară.

De asemenea, la ultima categorie „C" cu cea mai mare şansă de cîştig (1 la 40 pentru 3 din 7) de la noua formulă, se cîştigă mai uşor decît 3 din 6 de la vechea formulă (1 la 46 pentru 3 din 6).

Nu uitaţi! Marţi 29 octombrie 1968, este ULTIMA ZI pentru procurarea biletelor la concursul Pronoexpres de miercuri 30 octombrie a.c.

LOTO

TRAGEREA DIN 25 OCTOMBRIE 1968

6 67 4 86 71 84 21 14 29 56 23 68

Fond de premii: 837.464 lei.

UZINA „AUTOBUZUL"
Bucureşti, str. Ostrov nr. 3, Sectorul 5
ANGAJEAZĂ DE URGENŢĂ:
tinichigii auto, lăcătuşi, strungari, sudori, vopsitori, şlefuitori şi conducători auto
Pentru orice relaţii, telefon 23.55.05.

ÎNTREPRINDEREA DE PIESE DE RADIO ŞI SEMICONDUCTORI BĂNEASA
STR. EROU IANCU NICOLAE NR. 32 SECTORUL 2
ORGANIZEAZĂ
cursuri de ucenicie, la locul de muncă, cu durata de 3 ani, unde se primesc prin concurs, tineri şi tinere absolvenţi ai şcolii de cultură generală, în vîrstă de 15—18 ani, cu domiciliul în Bucureşti şi comunele Otopeni şi Pipera.
Examenul se va ţine între 1 şi 10 noiembrie a.c., la următoarele obiecte:
matematică — scris şi oral
română — scris şi oral
Înscrierile se primesc pînă la data de 1 noiembrie la sediul întreprinderii, pe baza unei cereri însoţite de următoarele acte:
— certificat de naştere, în original şi copie;
— certificat de absolvire a şcolii generale (în original);
— fişa copilului de la 0—15 ani, sau certificat medical eliberat de circumscripţia medico-sanitară la care este luat în evidenţă;
— buletin de analiza sîngelui, efectuată în ultimele 3 săptămîni;
— buletin de examen pulmonar, efectuat în ultimele 3 săptămîni.
Pe timpul şcolarizării elevii primesc indemnizaţie conform normelor în vigoare.

A XIX-a OLIMPIADA MEXICO 68

DE LA O ZI LA ALTA

joi 24 octombrie

Voleibaliștii polonezi au stopat echipa Cehoslovaciei

Penultima seară a turneelor de volei a consemnat o dublă victorie a formațiilor poloneze în fața reprezentativelor cehoslovace. La fete, echipa Poloniei a cîștigat cu 3—0 (13, 7, 12), iar în partida masculină cu 3—1 (5, 3, —12, 13). Aceasta a fost prima înfrîngere a campionilor lumii, care a permis selecționatei U.R.S.S. — cîștigătoare cu 3—0 (2, 3, 5) în fața Belgiei — să treacă pe primul loc în clasament, datorită unui setaveraj mai bun. Ultima etapă programează partida decisivă dintre cele două formații. Alte rezultate: S.U.A. — Mexic (m) 3—1 (—14, 13, 8, 11). Iată și clasamentul turneului masculin:

1. U.R.S.S.	8	7	1	23— 8	15 p.
2. Cehoslovacia	8	7	1	22—12	15 p.
3. Japonia	8	6	2	21— 6	14 p.
4. Polonia	8	6	2	18— 8	14 p.
5. R.D.G.	8	5	3	19—12	13 p.
6. Bulgaria	8	4	4	16—14	12 p.
7. S.U.A.	8	3	5	13—18	11 p.
8. Belgia	8	2	6	6—21	10 p.
9. Brazilia	8	0	8	5—24	8 p.
10. Mexic	8	0	8	5—24	8 p.

La hochei pe iarbă: Australia pentru prima oară în finală!

Este pentru prima oară, începînd din 1928, cînd India nu va disputa finala turneului de hochei pe iarbă! Înfrîngerea din primul meci al turneului în fața Noii Zeelande a fost socotită de specialiști ca un simplu accident. Iată, însă, că foștii campioni olimpici s-au văzut din nou dominați de o echipă în mare progres, care deși condusă cu 1—0 a reușit să egalizeze și să-și asigure victoria în prelungiri. Autorul celor două goluri ale team-ului australian este Brian Glencros.

Formația de la antipozi va juca pentru prima oară această finală împreună cu reprezentativa Pakistanului care, de asemenea, a avut nevoie de prelungiri pentru a-și putea impune superioritatea tehnică și tactică (1—0), în fața echipei R.F. a Germaniei.

Ada Kok are în sfîrșit medalia mult visată

Cursa delfiniștilor pe distanța de 200 m a adus olandezei Ada Kok mult visata medalie de aur. Reprezentanta R.F. a Germaniei, Heike Hustede a condus pînă la 150 de metri, unde recordmana lumii a atacat puternic, cîștigînd la mare luptă în fața Helgăi Lindner (R.D.G.), singura care a putut să-i prindă plasa.

Debie Meyer a adăugat colecției sale și cel de al 3-lea titlu olimpic. Luînd startul în proba de 800 m liber ea și-a învins categoric toate adversarele, încheind întrecerea cu un nou record olimpic (9:24,0). În schimb, Mark Spitz a ratat și ultima încercare de a izbîndi într-o probă individuală. Tînărul californian s-a dovedit complet epuizat în finala cursei de 200 m delfin, sosind pe ultimul loc (!)... Noul campion olimpic este „veteranul" Carl Robie (23 ani) — medaliat cu argint la Tokio, care a fost nevoit să se întrebuințeze serios pentru a-l învinge pe tînărul Martin Woodrofe (M. Britanie), revelația acestei probe.

A doua mare surpriză a zilei a fost furnizată de finala craulițtilor pe distanța de 200 m. Mareie favorit, Don Schollander, care nu a putut fi învins în ultimii 4 ani în această probă, a pierdut exact cursa pe care și-a dorit-o cel mai mult înaintea retragerii din activitatea competițională. Învingătorul său a fost australianul Mike Wenden, care a confirmat cu prisosință titlul de cel mai rapid craulist al acestei Olimpiade. Wenden a luat conducerea după primii 25 de metri, a întors la 100 m în 56,4 și a rezistat cu succes atacului puternic dezlănțuit în final de fostul campion olimpic. Rezultate tehnice:

200 m delfin (B): 1. ADA KOK (OLANDA) 2:24,7 (rec. olimpic) — campioană olimpică, 2. Helga Lindner (R.D.G.) 2:24,8, 3. Elie Daniel (S.U.A.) 2:25,9, 4. Toni Hewitt (S.U.A.) 2:26,2, 5. Heike Hustede (R.F.G.) 2:27,9, 6. Diana Giebel (S.U.A.) 2:31,7, 7. Margaret Auton (M. Brit.) 2:33,3, 8. Yasuko Fuji (Japonia) 2:34,3.

800 m liber (F): 1. DEBIE MEYER (S.U.A.) 9:24,0 (rec. olimpic) — campioană olimpică, 2. Pamela Kruse (S.U.A.) 9:35,7, 3. Maria Ramirez (Mexic) 9:38,5, 4. Karen Moras (Australia) 9:38,6, 5. Patty Caretto (S.U.A.) 9:51,2, 6. Angela Coughlan (Canada) 9:56,4, 7. Denise Langford (Australia) 9:56,7, 8. Laura Vaca (Mexic) 10:02,5.

200 m delfin (B): 1. CARL ROBIE (S.U.A.) 2:08,7 — campion olimpic, 2. Martyn Woodrofe (M. Britania) 2:08,8, 3. John Ferris (S.U.A.) 2:09,3, 4. V. Kuzmin (U.R.S.S.) 2:10,6, 5. P. Feil (Suedia) 2:10,9, 6. V. Mauw (R.F.G.) 2:11,5, 7. V. Sarighin (U.R.S.S.) 2:11,9, 8. M. Spitz (S.U.A.) 2:13,5.

200 m liber (B): 1. MIKE WENDEN (AUSTRALIA) 1:55,2 (rec. olimpic) — campion olimpic, 2. Don Schollander (S.U.A.) 1:55,8, 3. John Nelson (S.U.A.) 1:58,1, 4. R. Hutton (Canada) 1:58,6, 5. A. Mosconi (Franța) 1:59,1, 6. B. Windle (Australia) 2:00,9, 7. S. Beliz — Gojman (U.R.S.S.) 2:01,5. (Steve Rerych nu a luat startul).

Două medalii de aur pentru gimnaștii japonezi

Ca și acum patru ani, la Tokio, titlurile olimpice masculine, echipe și individual compus, au revenit aici, la Ciudad de Mexico, gimnaștilor japonezi, care reușesc să domine de mulți ani competițiile internaționale. Deși au aliniat o echipă în care au apărut doar trei din componenții formației medaliate cu aur la Tokio (Nakajama, Endo și Takeshi Kato), japonezii au strălucit din nou. Iar faptul că unul din cei mai tineri membri ai noii selecționate nipone a cucerit titlul de campion olimpic absolut este o mărturie a inepuizabilelor rezerve de mari talente de care dispune Japonia.

Proaspătul campion olimpic la individual compus, Sawao Kato, este un tînăr de 22 de ani, student la Colegiul de învățători din Tokio, care, în urma unei excepționale comportări la exercițiile liber alese, a reușit să-l întrecă (cu numai 5 sutimi!) pe campionul mondial de la Dortmund, sovieticul Mihail Voronin. Acesta din urmă, ca și soția sa, a trebuit să se mulțumească cu medalia de argint. În general, la exercițiile liber alese echipa sovietică a „mers" ceva mai slab, fapt ce explică diferența considerabilă realizată de campioana olimpică, echipa Japoniei. Pe locul trei, ca și la mondialele de acum doi ani, selecționata R.D. Germane, care a cîștigat medalia de bronz cu un avans de 5 sutimi în fața echipei reprezentative a Cehoslovaciei.

Iată cîteva dintre rezultatele tehnice: individual compus: Sawao Kato (Japonia) 115,90 p; Mihail Voronin (U.R.S.S.) 115,85 p; Akinori Nakajama (Japonia) 114,90 p; Takeshi Kato (Japonia) 114,85 p; Serghei Diomidov (U.R.S.S.) 114,10 p; Viktor Klimenko (U.R.S.S.) 113,95 p; Yukio Endo (Japonia) 113,55 p; Miroslav Cerar (Iugoslavia) 113,30 p; Valeri Karasev (U.R.S.S.) 113,25 p; echipe: Japonia 575,90 p; U.R.S.S. 571,10 p; R.D. Germană 557,15 p; Cehoslovacia 557,10 p; Polonia 553,40; Iugoslavia 550,75.

În continuarea întrecerilor de gimnastică sînt programate concursurile primilor șase clasați pe aparate, pentru băieți și fete.

La polo: campionii olimpici au ieșit din cursă!

În prima semifinală a turneului de polo, echipa U.R.S.S. a întrecut Italia cu 8—5 (3—1, 1—2, 4—1, 0—1). Cu mult interes a fost așteptată partida dintre echipa Ungariei, actuala deținătoare a titlului olimpic și formația Iugoslaviei, secundanta sa de la Tokio. Dominînd evident ultima repriză, (cînd jucătorii maghiari au ratat și două lovituri de la 4 metri), polo iștii iugoslavi au cîștigat cu 8—6 (1—0, 1—3, 2—2, 4—1). Au marcat: Jankovici 2, Marovici 2, Sandici, Bonacici și Poljak de la învingători, respectiv Felkay 2, Sarosi 2, Konrad III 2 de la învinși.

În finală se vor întîlni echipele Iugoslaviei și U.R.S.S., iar medaliile de bronz și le vor disputa selecționatele Ungariei și Italiei.

Alte rezultate: S.U.A. — Olanda 6—3 (0—0, 2—1, 2—2, 2—0). Pentru locurile 5—8 se vor întîlni formațiile R.D.G. și S.U.A. Pentru locurile 9—12: R.F.G. — Mexic 6—3 (0—0, 2—1, 2—2, 2—0).

Primele trei echipe clasate în proba de dresaj: în mijloc, formația R. F. a Germaniei — medalia de aur — (J. Neckermann, Liselott Linsenhoff și R. Klimke), în stînga, formația U.R.S.S. — medalia de argint — (I. Kalita, Elena Petușkova și I. Kizimov), în dreapta, formația Elveției — medalia de bronz — (G. Fischer, Marianne Gossweiler și H. Chamartin). Telefoto: A.P. — AGERPRES

Echipa Suediei descalificată la pentatlon — pentru dopaj

În urma controlului antidoping efectuat la încheierea întrecerilor de pentatlon juriul de apel a descalificat echipa Suediei (sportivul Liljenwahl a folosit alcool în timpul probei de tir), atribuind medaliile de bronz selecționatei Franței. Iată de altfel clasamentele generale:

INDIVIDUAL: 1. Ferm (Suedia) 4964 p, 2. Balczo (Ungaria) 4953 p, 3. Lednev (U.R.S.S.) 4795 p, 4. Kutsche (R.D.G.) 4764 p, 5. Onișcenko (U.R.S.S.) 4756 p, 6. Gueguen (Franța) 4756 p; ECHIPE: 1. Ungaria 14 325 p, 2. U.R.S.S. 14 243 p, 3. Franța 13 299 p, 4. S.U.A. 13 280 p, 5. Finlanda 13 238 p, 6. R.D.G. 13 167 p.

Semifinale pe ringul Arenei Mexico

În cea de a doua reuniune a semifinalelor au fost dictate următoarele decizii: cat. semimuscă: Rodriguez (Venezuela) b.p. Marbley (S.U.A.); Yon-ju Jee (Coreea de Sud) b.p. Skrzypczak (Polonia); cat. cocoș: Sokolov (U.R.S.S.) b.p. Mbuga (Kenya), Mukwanga (Uganda) b.p. Cervantes (Mexic); cat. semiușoară: Grudzien (Polonia) b.p. Vujin (Iugoslavia); cat. semimijlocie: Wolke (R.D.G.) b.p. Musalimov (U.R.S.S.), Bessala (Camerun) b.p. Guilloti (Argentina); cat. mijlocie: Kiseliov (U.R.S.S.) b.k.o. I Zaragoza (Mexic); Finnegan (Marea Britanie) b.p. Jones (S.U.A.); cat. grea: Foreman (S.U.A.) b.k.o. II Bambini (Italia); Chepulis (U.R.S.S.) b.k.o. II Rocha (Mexic).

Întîlniri în turul II al competiției de lupte greco-romane

Cat. 52 kg: A. Chardour (Siria) b.p. L. Barata (Portugalia) — eliminat, I. Alker (Ungaria) b.t. S. Gunar (India) — elim., R. Lacour (R.F.G.) b. descalificare I. Kormous (Maroc) — elim.; cat. 57 kg: M. Guera (Mexic) b.p. Y. Nakouzi (Liban), K. Sakurama (Japonia) b.d. H. Puls (R.D.G.) — elim., I. Varga (Ungaria) b.p. I. Cocerghin (U.R.S.S.); cat. 63 kg: H. Fujimoto (Japonia) b.t. K. Garcia (Guatemala) — elim., J. Svec (Cehoslovacia) descalificat împreună cu N. Lazarou (Grecia), S. Damianovici (Iugoslavia) b.t. J. Ruszneak (Ungaria) — elim.; cat. 70 kg: E. Tapio (Finlanda) b.t. S. Apostolov (Bulgaria) — elim., O. Bellotti (Italia) b.p. G. Marchard (Franța), K. Rost (R.F.G.) egal K. Ayvaz (Turcia); cat. 78 kg: D. Savas (Grecia) b.p. L. Lyden (S.U.A.) — elim., A. Ostrowski (Polonia) b.p. M. Nenadic (Iugoslavia), H. Barlie (Norvegia) b.p. J. Martinetti (Elveția); cat. 87 kg: T. Kis (Turcia) b.p. E. Knoll (R.F.G.), L. Metz (R.D.G.) b.t. H. Kenjiro (Japonia) — elim., P. Krumov (Bulgaria) b.p. L. Sillai (Ungaria) — elim.; cat. 97 kg: N. Iakovenko (U.R.S.S.) b.t. E. Millar (Canada) — elim., W. Orlowski (Polonia) b.t. N. Takesi (Japonia) — elim., H. Tore (Norvegia) egal P. Svensson (Suedia); cat. + 97 kg: R. Uytterheage (Franța) b.p. H. Geris (Canada) — elim., A. Roscin (U.R.S.S.) b.p. R. Bock (R.F.G.), Șt. Petrov (Bulgaria) b.d. R. Roop (S.U.A.)

Japonia — medalia de bronz!

Înaintașul central Kamamoto, unul dintre cei mai eficace jucători ai turneului, a marcat trei goluri pentru formația niponă care și-a asigurat astfel o nesperată medalie. Reprezentativa Mexicului n-a reușit să contracareze impetuozitatea jocului fotbaliștilor japonezi și după ce a ratat un penalti (Pereda — min. 46), a evoluat extrem de nervos. Scor final: 2—0 (2—0).

Campionii de la Tokio și-au păstrat titlul

CĂLĂRIE — DRESAJ. — Peste 15 000 spectatori au urmărit la Campo Marte concursul de călărie „Marele premiu olimpic" la dresaj — echipe și individual. Desfășurat la un nivel tehnic mult superior celui de la precedenta ediție a J.O., concursul s-a încheiat la proba pe echipe urmînd ca întrecerea individuală să continue cu manșa a II-a în care s-au calificat șase cavaleri și o amazoană (sovietica Elena Petușkova).

Titlul de campioană olimpică pe echipe a fost cucerit, ca și la Tokio, de reprezentativa R.F. a Germaniei (J. Neckermann pe „Mariano", Liselott Linsenhoff pe „Piaff" și R. Klimke pe „Dux") care a totalizat 2 699 puncte. Medaliile de argint și de bronz au revenit, în ordine, echipei U.R.S.S. (Elena Petușkova, I. Kizimov, I. Kalita) cu 2 657 p și echipei Elveției (H. Chamartin, Marianne Gossweiler, G. Fischer) 2 547 p. Pe următoarele locuri s-au clasat: 4. R.D. Germană 2 357 p; 5. Anglia 2 332 p; 6. Chile 2 015 p.

EVOLUȚIA LUPTĂTORILOR NOȘTRI

În continuarea competiției de lupte greco-romane s-au disputat partidele din cadrul turului II. Toți cei 3 reprezentanți ai României au luat opțiunile necesare pentru a se prezenta și în turul următor. Nicolae Martinescu (cat. 97 kg) și Ion Baciu (cat. 57 kg) au obținut cele mai valoroase victorii. I. Baciu l-a întîlnit pe bulgarul Hristo Traikov, campion european al categoriei și unul dintre favoriți, pe care l-a întrecut clar la puncte. N. Martinescu, după victoria prin tuș în fața vest-germanului H. Kiehl, l-a învins la puncte pe Jürgen Klinge (R.D.G.) clasat pe locul V la C.M. din 1967.

La cat. 52 kg, Gheorghe Berceanu a înregistrat doar un rezultat de egalitate în meciul cu iugoslavul Marinko Boško, „Egalul" este însă foarte prețios pentru tînărul Berceanu, deoarece Boško are în palmares cîteva succese remarcabile. Este suficient să menționăm că luptătorul iugoslav a cucerit medalia de bronz la „mondialele" din 1966 și pe cea de argint la „europenele" din același an, iar la cea de-a III-a Săptămînă preolimpică a ocupat primul loc.

Simion Popescu (cat. 63 kg) a avut din nou o misiune ușoară, fiindu-i opus filipinezul G. Torttilano, de care a dispus prin tuș în minutul 2. Astfel, sportivul nostru a intrat în turul III cu numai o jumătate de punct penalizare. La categoria lui însă mai sînt doi concurenți care au învins numai prin tuș: R. Rurua (U.R.S.S.), campion mondial la ultimele două ediții, și H. Fujimoto (Japonia), medalia de bronz la „mondialele" de la București.

La categoria 70 kg, Ion Enache l-a eliminat pe M. Fonid (R.A.U.), depășindu-l la puncte. Cea mai bună poziție la „70 kg" o are campionul mondial Eero Tapio (Finlanda), fără penalizări.

Ion Țăranu (cat. 78 kg) a fost întrecut de campionul mondial V. Igumenov (U.R.S.S.). Nicolae Neguț (cat. 87 kg), liber în acest tur, așteaptă cu emoții următoarea confruntare. În sfîrșit, Constantin Bușoi (cat. +97 kg) și-a îmbunătățit, pentru moment cel puțin, situația în urma victoriei prin tuș în fața libanezului H. Bechara.

22 de pugiliști luptă pentru 11 medalii de aur!

SEMIMUSCĂ: Rodriguez (Venezuela) — Jee (Coreea de Sud)
MUSCĂ: Olech (Polonia) — Delgado (Mexic)
COCOȘ: Sokolov (U.R.S.S.) — Mukwanga (Uganda)
PANĂ: Robinson (S.U.A.) — Roldan (Mexic)
SEMIUȘOARĂ: Ponnie (S.U.A.) — Grudzien (Polonia)
UȘOARĂ: Kulej (Polonia) — Regueiferos (Cuba)
SEMIMIJLOCIE: Wolke (R.D.G.) — Bessala (Camerun)
MIJLOCIE UȘOARĂ: Lagutin (U.R.S.S.) — Garbey (Cuba)
MIJLOCIE: Finnegan (Marea Britanie) — Kiseliov (U.R.S.S.)
SEMIGREA: MONEA (România) — Pozniak (U.R.S.S.)
GREA: Foreman (S.U.A.) — Chepulis (U.R.S.S.)

FIȘIER

CANOTAJ-CANOE: Rezultatele celor 7 finale:

K 1—1000 m: 1. Hesz (Ungaria) 4:02,63; 2. Saporenko (U.R.S.S.) 4:03,58; 3. Hansen (Danemarca) 4:04,39; 4. Suskiewicz (Polonia) 4:06,36; 5. Petersson (Suedia) 4:07,86; 6. Mara (Cehoslovacia) 4:09,35; 7. *Conțolenco* (România) 4:09,96; 8. Lange (R.D.G.) 4:10,03; 9. Joo (Canada) 4:13,28.

C 1—1000 m: 1. Tatay (Ungaria) 4:36,14; 2. Lewe (R.F.G.) 4:38,21; 3. Galkov (U.R.S.S.) 4:40,42; 4. Cvrtescka (Cehoslovacia) 4:40,74; 5. Lubenov (Bulgaria) 4:43,43; 6. Emanuelsson (Suedia) 4:45,80; 7. *Patzaichin* (România) 4:48,32; 8. Weygand (S.U.A.) 4:50,42; 9. Hoock (Canada) 4:55,88.

K 1—500 m (F): 1. Piniaeva (U.R.S.S.) 2:11,09; 2. Breuer (R.F.G.) 2:12,71; 3. *Viorica Dumitru* (România) 2:13,22; 4. Smocke (S.U.A.) 2:14,68; 5. Vavrova (Cehoslovacia) 2:14,78; 6. Nüssner (R.D.G.) 2:16,02; 7. Svensson (Suedia) 2:16,04; 8. Jaapies (Olanda) 2:18,38; 9. Pfeffer (Ungaria) — abandonată.

K 2—1000 m: 1. Saporenko—Morozov (U.R.S.S.) 3:37,54; 2. Giczi—Timar (Ungaria) 3:38,44; 3. Seybold—Pfaff (Austria) 3:40,71; 4. Hocekstra—Geurts (Olanda) 3:41,36; 5. Andersson—Utterberg (Suedia) 3:41,94; 6. *Vernescu—Sciotnic* (România) 3:45,18; 7. Burny—Neagels (Belgia) 3:45,21; 8. Beltrami—Ziliolli (Italia) 3:46,08; 9. Zander—Schultze (R.F.G.) 4:02,98.

C 2—1 000 m: 1. *I. Patzaichin — S. Covaliov* (ROMÂNIA) 4:07,18; 2. Wichman — Petrikowicz (Ungaria) 4:08,77; 3. Prokopeț — Zamotin (URSS) 4:11,30; 4. Martinez — Altamirano (Mexic) 4:15,29; 5. Lindelöff — Seidlitz (Suedia) 4:16,60; 6. Harpke — Wagner (RDG) 4:22,58; 7. Kapf — Tewandowski (RFG) 4:26,36; 8. Valev — Damianov (Bulgaria) 4:26,74; 9. Penkava — Skarupski (Cehoslovacia) — fără timp.

K 2—500 m (F): 1. Zimmermann — Esser (RFG) 1:56,44; 2. Pfeffer — Roznoy (Ungaria) 1:58,60; 3. Piniaeva — Seredina (URSS) 1:58,61; 4. *Viorica Dumitru — Valentina Serghei* (România) 1:59,17; 5. Kobus — Kaftenberger (RDG) 2:00,18; 6. Jaapies — Berger (Olanda) 2:02,02; 7. Rademacker — Smocke (SUA) 2:03,70; 8. Olivier — Mean (M. Britanie) 2:04,20; 9. Antonowicz — Doering (Polonia) 2:06,8.

K 4—1 000 m: 1. Norvegia 3:14,38; 2. ROMÂNIA (*A. Calenic — D. Ivanov — M. Turcaș — H. Ivanov*) 3:14,81; 3. Ungaria 3:15,10; 4. Suedia 3:16,68; 5. Finlanda 3:17,28; 6. RDG 3:18,03; 7. Austria 3:18,95; 8. Polonia 3:22,10; 9. Danemarca 3:25,64.

VOLEI: Polonia — Peru (F) 3—1 (10, —14, 9, 8). În urma acestui rezultat reprezentativa Poloniei cucerește medalia de bronz. Japonia — Bulgaria (B) 3—0 (7, 6, 5); S.U.A. — Belgia (B) 3—0 (4, 4, 10); Coreea de Sud — Cehoslovacia (F) 3—1 (9, 9, —9, 11).

POLO: Brazilia — Grecia 5—2 (0—1, 1—1, 3—0, 1—0); Mexic — Japonia 5—4 (1—2, 2—1, 1—0, 1—1);

NATAȚIE: participînd în seria a III-a la 200 m spate, Anca Andrei s-a clasat pe locul 4 (2:38,8) ratînd calificarea. În aceeași situație se află și cunoscuta înotătoare franceză Kiki Caron, locul 4 în seria a II-a (2:40,5).

SCRIMA: În sferturile de finală ale probei de spadă pe echipe au fost înregistrate rezultatele: URSS — Italia 8—0, RFG — Anglia 9—5, Polonia — Franța 9—7, Ungaria — RDG 9—3, *În semifinale*: URSS — RFG 9—3, Ungaria — Polonia 9—5.

HOCHEI PE IARBĂ: Noua Zeelandă — Kenya 2—0 (1—0).

LUPTE GRECO-ROMANE: În turul III *Nicolae Martinescu* (cat. 97 kg) l-a învins prin tuș pe Ferenk Kiss (Ungaria). La categoria 57 kg *Ion Baciu* l-a întrecut la puncte pe El Sayed Ibrahim (RAU). Tot la această categorie, bulgarul Hristo Traikov a fost descalificat și eliminat din competiție pentru dopaj. *Ion Țăranu* (cat. 78 kg) a cîștigat prin descalificarea vest-germanului P. Nettekoven. Întîlnirea dintre *Simion Popescu* și L. Schneider (RDG) s-a încheiat la egalitate. *Gheorghe Berceanu* (cat. 52 kg) a pierdut prin tuș la Rolf Lacour (RFG), iar *Ion Enache* (cat. 70 kg) a fost descalificat în meciul cu Klaus Rost (RFG).

FOTBAL. În legătură cu finala turneului olimpic, FIFA a decis ca în cazul unui rezultat de egalitate, chiar și după cele două reprize de prelungiri regulamentare, să nu se procedeze la tragere la sorți sau la rejucarea partidei ci, pur și simplu, să acorde... două medalii de aur!

AZI la MEXICO

BOX: de la ora 20 (4) — FINALELE.

GIMNASTICĂ: de la ora 19 (3) — concursul pe aparate B

HOCHEI PE IARBĂ: ora 11 (19) — FINALELE pentru locurile 3—4: India — R.F.G. și 1—2: Pakistan — Australia.

FOTBAL: ora 15,30 (23,30) — FINALA: Ungaria — Bulgaria.

LUPTE GRECO-ROMANE: de la ora 10 (18) și 17 (1) — semifinalele și finalele.

NATAȚIE: de la ora 10 (18) — 4 x 100 m mixt B (serii), 4 x 100 m liber F (serii), ora 17 (1) — sărituri de la platformă B (FINALA), 1500 m liber B (FINALA), 4 x 100 m liber F (FINALA), 4 x 100 m mixt B (FINALA).

POLO: ora 10 (18) — meciuri finale pentru stabilirea clasamentului general.

VOLEI: de la ora 16 (24) — meciurile S.U.A. — Mexic (F), U.R.S.S. — Japonia (F), U.R.S.S. — Cehoslovacia (B).

Pe micul ecran

15—19,30: Înregistrare și transmisie în direct de la natație, călărie (înregistrare) și rezumatul filmat al zilei de 25 octombrie.

23,30—1,15: Transmisie în direct, finala turneului de fotbal.

TRICOLORII ÎN ÎNTRECERE

BOX: Ion Monea evoluează în finala categoriei semigrea.

LUPTE GRECO-ROMANE: Ion Baciu, Simion Popescu, Ion Țăranu și Nicolae Martinescu participă la tururile superioare ale competiției.

Actualitatea internațională

ECHIPA ROMÂNIEI S-A CALIFICAT ÎN TURNEUL FINAL AL OLIMPIADEI DE ȘAH

LUGANO, 25 (prin telex). — Primul act al celei de-a XVIII-a Olimpiade de șah a luat sfîrșit. S-au consumat preliminariile, după jocurile din grupe urmînd acum întrecerile finale. În turneul principal, cel care stabilește ordinea primelor 14 echipe, figurează și reprezentativa României. Șahiștii români s-au clasat pe locul doi în grupa a 5-a preliminară, printr-o ultimă victorie cu 2½—1½ la Porto Rico (Gheorghiu-Kaplan ½—½, Ciocîltea-Martinez 1—0, Drimer-Colon 1—0, Soos-Reissman 0—1). Celelalte întîlniri: R.F.G. — Liban 4—0, Norvegia — Brazilia 2—2, Elveția — Hong Kong 3½—½. Clasamentul grupei: R.F.G. 22, ROMÂNIA 20, Elveția 18, Brazilia 17, Norvegia 15, Porto Rico 11, Hong Kong 6½, Liban 2½.

Au luat sfîrșit întrecerile și în celelalte grupe preliminare, cu excepția unui meci decisiv în care mai este doar o partidă întreruptă. Iată clasamentele: GRUPA I: U.R.S.S. 27, Anglia și Filipine 18½ (și o partidă întreruptă între acestea), Izrael 18½, Italia 10½, Portugalia 10, Mexic 4½, Cipru 3½; GRUPA II: S.U.A. și Danemarca 16½, R. P. Mongolă 13, Austria 12, Australia 9½, Venezuela 9, Franța 7½; GRUPA III: Iugoslavia 19½, Polonia 18½, Spania 17, Scoția 12½, Republica Sud-Africană 8½, Luxemburg 4½, Rep. Dominicană 3½; GRUPA IV: Ungaria 22½, Canada 19½, Olanda 19½. Belgia 15½, Monaco 11, Irlanda 10, Paraguay 10, Costa Rica 4; GRUPA VI: Argentina și R. D. Germană 19½, Finlanda 13½, Suedia 11½, Grecia 10½, Maroc 5, Ins. Virgine 4½; GRUPA VII: Bulgaria 22½, Cehoslovacia 22, Islanda 19½, Cuba 17, Tunis 13, Turcia 10½, Singapore 7½, Andora 0.

Primele două clasate din fiecare grupă intră în turneul principal (A). Turneele B, C și D cuprind celelalte echipe, în ordinea clasamentelor. O prevedere a regulamentului omologează în cadrul turneului final și rezultatele directe dintre echipele care s-au întîlnit în preliminarii. Astfel că finala începe cu runda a 2-a... Echipa României pornește deci în turneul final cu 2 p, rezultate din întîlnirea cu R.F.G., din preliminarii (2—2).

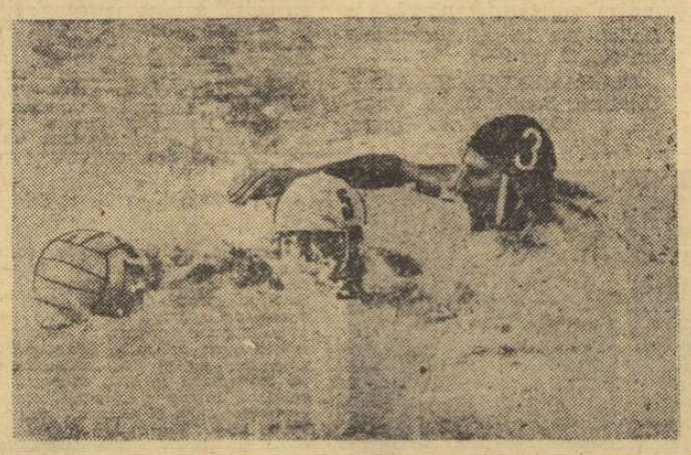

Turneul olimpic de polo: *sovieticul Barkalov (nr. 5), scăpat de marcajul strict al italianului Cevasco, inițiază o nouă acțiune de atac* (Fază din partida semifinală U.R.S.S.—Italia)
Telefoto A. P.—AGERPRES

ECHIPELE ROMÂNEȘTI ÎN „C.C.E." ȘI „CUPA CUPELOR" LA BASCHET

După cum se știe, cele mai bune echipe de baschet ale țării vor susține, peste puțină vreme, importante întîlniri internaționale în cadrul „C.C.E." și „Cupei cupelor". În afara pregătirilor speciale, preocupările „combatantelor" constau, în prezent, în stabilirea datelor de disputare a meciurilor. Deocamdată, concrete sînt doar propunerile echipelor și datele fixate de F.I.B.A. (în caz că nu se ajunge la un acord), pe care le publicăm în rîndurile de mai jos, precum și numele arbitrilor.

Dinamo București — E.K.E. Viena („C.C.E." masculin): Dinamo a propus: 14 noiembrie turul (la Viena), 19 noiembrie returul (la București); date F.I.B.A.: 14 noiembrie și 21 noiembrie; arbitri: A. Pythoud (Elveția) — G. Horvath (Ungaria) la meciul tur; V. Kasatikov (U.R.S.S.) — Al. Prvici (Iugoslavia) la meciul retur.

Politehnica București — campioana Iugoslaviei („C.C.E." feminin): Politehnica a propus: 21 noiembrie turul (la București), 28 noiembrie returul (în Iugoslavia); datele F.I.B.A. sînt aceleași; arbitri: G. Szöcs (Ungaria) — R. Balaun (Austria) la meciul tur; G. Stefaruti (Italia) — K. Likornesio (Grecia) la meciul retur.

Steaua București — Hapoel Tel Aviv („Cupa campionilor europeni" masculin): Hapoel a propus: 15 sau 21 decembrie turul (la București), 29 decembrie sau 5 ianuarie returul (la Tel Aviv); Steaua a răspuns: 12 decembrie turul, 9 ianuarie returul; date F.I.B.A.: 19 decembrie și 9 ianuarie; arbitrii nu au fost desemnați.

În sfîrșit, o informație care ilustrează prestigiul peste hotare al arbitrilor români: Eugen Hottya va conduce partida Tehnika University Istanbul — Wisla Cracovia („C.C.E." masculin), iar Constantin Armășescu întîlnirea Kallejiller S.K. Ankara — Akademic Sofia („C.C.E." feminin).

telex-radio-telefon

ANTRENOR ENGLEZ, SUSPENDAT!

Liga engleză de fotbal a pedepsit sever pe Malcolm Allison, antrenorul adjunct al clubului Manchester City. El a fost amendat cu 100 lire sterline și i s-a interzis pe viitor prezența în incinta vreunui teren de fotbal la jocuri oficiale. Allison s-a făcut vinovat de injurii adresate unui arbitru de tușă, la meciul de campionat Manchester City — Southampton.

Echipa argentiniană de fotbal Estudiantes de La Plata a fost primită în triumf la Buenos Aires, la întoarcerea sa din Europa, după cucerirea „Cupei intercontinentale". S-a dansat pe străzile capitalei, iar jucătorii lui Estudiantes au fost literalmente acoperiți cu flori. O brigadă de pompieri a asigurat transportul echipei, de la aeroport.

■

Federația australiană de tenis își revizuiește poziția anterioară, privind interzicerea organizării de turnee „open" pe teritoriul ce cade sub jurisdicția sa. Un acord intervenit între forul australian și grupurile de jucători profesioniști legalizează aceste turnee și pe al șaselea continent.

■

Felice Gimondi s-a clasat pe primul loc în reuniunea așilor pedalei, de la Piano di Montegiorgio (Italia), lăsînd în urmă pe Merckx, Ritter, Adorni și alții. Gimondi a cîștigat proba de urmărire individuală și a fost clasat al doilea în omnium-ul de tandemuri, cu Adorni, după perechea Merckx-Ritter. La urmărire pe echipe, au cîștigat Taccone-Polidori.

■

Federația engleză de fotbal a anunțat că echipa Angliei va susține în prima jumătate a lunii decembrie o întîlnire amicală cu selecționata Bulgariei. Meciul va avea loc la 11 decembrie pe stadionul Wembley din Londra.

A XIX-a OLIMPIADĂ MEXICO 68

ION MONEA EVOLUEAZĂ AZI ÎN FINALA SEMIGREILOR

Calistrat Cuțov — medalie de bronz

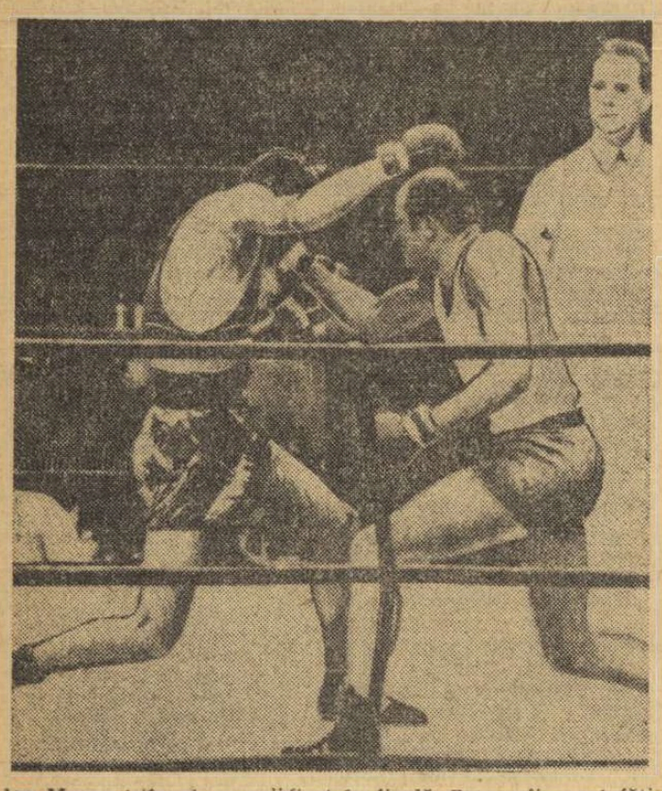

Ion Monea (stînga) s-a calificat în finală. Fotografia ne înfățișează un aspect din partida cu polonezul Dragan, disputată în semifinala turneului olimpic.

Turneul olimpic de box se încheie astăzi cu desfășurarea finalelor la cele 11 categorii. Ne bucură faptul că în ultimul act al competiției este prezent și un pugilist de pe meleagurile noastre, vechiul internațional, semigreul Ion Monea, care a evoluat la adevărata sa valoare în partida susținută împotriva lui Dragan, din semifinale. Monea l-a dominat copios pe campionul polonez excelînd, mai ales, în loviturile la plex. După două runduri Monea conducea cu cîteva puncte. În finalul întîlnirii la o „contră" de dreapta, Monea, dintr-o neglijență de apărare, a poposit la podea. El a reluat lupta la timp și deosebit de îndîrjit a continuat să-și lovească adversarul din toate pozițiile. Juriul i-a acordat verdictul lui Monea cu 4—1. Este interesant de arătat că singurul oficial care a votat împotriva campionului român se numește Sampila (Finlanda), o veche cunoștință a noastră, care, datorită necompetenței sale, a fost exclus după două reuniuni să mai oficieze la turneul speranțelor olimpice desfășurat în august la Leningrad. În finală Monea va boxa cu campionul european Dan Pozniak (U.R.S.S.). Ei s-au mai întîlnit anul trecut la Roma, în semifinalele campionatelor europene, victoria revenind, înainte de limită, pugilistului sovietic.

Tînărul nostru campion Calistrat Cuțov a reușit la prima sa participare la J.O. să cucerească medalia de bronz. Performanța este meritorie. Cuțov nu s-a putut califica în finală fiind învins greu la puncte de americanul de culoare Ronnie. Meciul a fost uneori foarte atractiv și numai experiența boxerului american i-a permis să termine victorios. Publicul mexican l-a aplaudat călduros pe Cuțov. La sfîrșitul întîlnirii, în cabină, ne-a vizitat antrenorul americanului care ne-a spus că tînărul Cuțov este un real talent.

CALISTRAT CUȚOV. S-a născut la Smîrdanul Nou-Brăila, la 10 octombrie 1943. Greutatea 60 kg. Profesiunea: electrician. Necăsătorit. Clubul: Dinamo București. Antrenori: Constantin Dumitrescu și Ion Popa. Practică boxul din anul 1963. Campion național: 1965, 1967 (juniori), 1968.

Aur, argint și bronz la Xochimilco

Cronica celor 7 finale olimpice de caiac-canoe

La Xochimilco este din nou o zi răcoroasă de toamnă. Emoțiile sînt generale, deoarece în cursul acestei dimineți programul olimpic este destinat în exclusivitate caiacului și canoei. Succesul din recalificări al echipajului de canoe dublu realizat de reprezentanții Mexicului a ridicat întregul barometru al interesului local. Șiruri nesfîrșite de turisme, se află la parcaj. Tribunele sînt neîncăpătoare; sportivii români depun mari insistențe spre a intra la finale și a-și încuraja coechipierii. De-a lungul canalului, acolo unde nu sînt tribune construite, alte mii de spectatori stau „pe la garduri" cum spunem noi, doar, doar or prinde ceva din desfășurarea întrecerilor. Și vor prinde, cu excepția liniei de sosire, totul. Au avantajul de a vedea însă și partea I-a a traseului. Programul zilei începe cu caiac simplu bărbați. Din partea noastră Conțolenco se aliniază la start. El deține culoarul nr. 8, deci foarte aproape de tribună.

În dreapta sa concurentul olandez Saporenko, învins la caiacul de 4, este prezent în finală. Șanse mari au și maghiarul Hesz, suedezul Petersson și Lange (R.D.G.). Înainte de întrecere, Radu Hușan considera că dacă Conțolenco se clasează pe locul 5 este la valoarea lui. Dacă va reuși să vină mai bine, va fi meritul său. Să așteptăm deci primul start. Televiziunea locală își începe transmisiunea cu imagini înfățișînd întîi gondolele locale cu acoperiș după care trece direct pe concurenți. Vreme foarte închisă. Cer gri, nimic din decorul splendid de aci nu se mai vede. Totuși plafonul este înalt, vîntul bate, ca de obicei, din față. Start de o mare punctualitate. Atacă culoarele 2 și 3 (Danemarca și U.R.S.S.). Conțolenco, mereu pe poziția a 4-a, dar controlează din spate cursa. Hansen și Saporenko se mențin la același nivel. Nici unul nu forțează, păstrîndu-se pentru final. La 500 m, Hansen — 1:58,2. Saporenko — 1:58,6. Saporenko atacă viguros, dar ungurul Hesz vine puternic, îl depășește și cîștigă medalia de aur. Pe locul trei danezul Hansen. Conțolenco atacă acum dar, din păcate, prea tîrziu.

Proba a doua, canoe simplu 1 000 m. Sîntem reprezentați de Ivan Patzaichin, candidat pentru medalia de bronz. El deține timpuri egale cu ale lui Lewe (R.F.G.), dar... la antrenamente. Emanuelsson (Suedia) și Tataj (Ungaria), ca și Golkov pot furniza pe ceilalți medaliați. Patzaichin, pe culoarul 8, același ca și Conțolenco. Motiv de îngrijorare: vîntul din față a devenit mai puternic. Mi-e teamă să-mi părăsesc locul de observație pentru a afla starea timpului, dar o voi face îndată ce voi avea posibilitatea. Foarte timid încearcă și soarele să apară, înveselind splendidele costume naționale ale nu mai puțin frumoaselor fete care aduc distincțiile olimpice sportivilor laureați. Acum întreaga atenție spre startul la canoe. Concurenții sînt la start, dar Hesz trebuie să-și facă datoria de campion olimpic, trecînd prin fața tribunelor cu medalia de gît.

În dreapta lui Patzaichin, concurentul sovietic Galkov, toți sînt mai voinici decît Patzaichin. De fapt, el este încă junior. Îndeminarea lui, ritmul și voința trebuie să suplinească lipsa altor elemente ca forța și poate chiar experiența. Îi văd cît este de calm și-i știu cît este de dîrz. Pare un atlet semifondist în mijlocul unor aruncători de suliță sau de ciocan. În stînga lui cehoslovacul Jiri Cvrtecka. Start bun pentru toată lumea. Suedezul în față ia distanță imediat. Este urmat de Lewe. Ivan al nostru nu apare pe primul plan al cursei. Știm că are finiș. Lewe este atacat de Tataj. Emanuelsson pare că a scăpat în frunte. Patzaichin se află pe locul 5 sau 6. Galkov intră în luptă pentru primul loc, mai bine zis pentru o medalie, se apropie sosirea. Patzaichin nu poate depăși locul critic deținut. Emanuelsson a scăzut. Lewe, pe primul plan, luptă cu Tataj. Patzaichin începe atacul. Formidabil, nu mă mai așteptam. Strock extraordinar! Mai sînt 150 m, Ivan este irezistibil. Lumea este uimită, tribunele în picioare. Al nostru a scăpat în față. Va rezista sau nu? Greu de spus! Galkov nu a renunțat. Atacă și Lewe. Nu credeam să mai aibă rezistență. Maghiarul s-a dus însă pe primul loc. Lewe pe locul doi, Galkov — trei. Patzaichin, victima lipsei de experiență nu mai trage. Este învins și-mi pare rău pentru că văd din întreaga lui atitudine regretul profund. A încercat ceva extraordinar: să cucerească aurul. Mîndria lui, poate mai mult decît oboseala, l-au ținut departe de celelalte distincții. El dorea aurul. Păcat pentru acest sportiv de mare calitate. Sper că experiența puțin amară, față de așteptări, a lui Patzaichin îi va folosi Vioricăi Dumitru care se pregătește de start.

Viorica nu pleacă favorită în cursă. Ea este, de obicei, mai puțin capabilă să se concentreze pe ultima parte a cursei, renunțînd foarte ușor sau destul de ușor la luptă. De obicei... fiindcă la calificări a suportat cu succes atacurile adversarelor, terminînd cu un avantaj minim dar cu avantaj. Să vedem ce va face azi. Are un alt culoar... Nu mi-o luați în nume de rău că precizez. Nu sînt superstițios, o fac din fidelitate profesională... Culoarul nr. 1, pe care concurează ea, nu este prea bun fiind cel mai expus vîntului. Dar Viorica s-a antrenat aici și cunoaște toate particularitățile pistei. În dreapta ei, o concurentă care nu va participa la disputa primelor locuri, cel puțin teoretic, americanca Marcia Smoke. Acesta ni se pare realmente dezavantaj. Va trebui să supravegheze foarte atent cursa, tot ceea ce se va petrece în dreapta ei. Mă reținsă fac orice observație. Totul este posibil la J.O.! Se repetă startul. Piniaeva pornește drept mare favorită. Cehoslovaca se duce înaintea Piniaevei. Aceasta revine îndată și conduce. Maghiara Pfeffer la parte la luptă. Viorica merge bine pe extremă. Ele își dispută locul I. Piniaeva conduce net. Celelalte pe linie. În stînga, Viorica atacă. Lupta s-a terminat: Piniaeva, Brener și Viorica pe 3. N-a forțat — altfel venea sigur pe doi. S-a mulțumit cu bronzul.

Așteptăm, nu mai trebuie spus cum anume, întrarea în întreceri a cuplului Vernescu — Sciotnic, poate cel mai îndrăgit cuplu de sportivi pe care l-a avut sportul nostru. Culoar... foarte bun: nr. 8, la adăpost de vînt, dar nu și de... antecedente. Adversarii le sînt cunoscuți: belgienii Burny și Neagels, olandezii Hoekstra și Geurts, Saporenko — Morozov, maghiarii Giczi și Timar, învingători, la Snagov, ai lui Vernescu — Sciotnic. Timpul aproape neschimbat. Mai multă lumină decît dimineață. Soarele s-a ridicat binișor. Este aproape amiază. Băieții, în frunte de la început, nu vor complicații. Pe culoarul doi atacă suedezii. Sînt foarte aproape de români. Îi depășesc la 200 m. Vernescu pe locul 3, chiar 4, depășiți de echipajele R.F.G. și Austriei. Foarte curios ce se petrece. Sîntem dezamăgiți! Vă imaginați, asistăm la una dintre cele mai grele înfrîngeri ale flotilei noastre de caiac și canoe. Nu găsesc deocamdată explicații. Dar sosirea în cursa abia încheiată a pus deasupra acestui sport un semn de întrebare, deoarece, într-adevăr, mi se pare inexplicabil cum după calificări, antrenamente și cronometraje, acești oameni nu pot acum confirma măcar media rezultatelor din ultima vreme. Deocamdată nu am văzut pe nimeni dintre tehnicieni ca să pot face cu ei un schimb de păreri. Sînt nevoit să consemnez doar rezultatele și surprinderea generală față de comportarea băieților în finale. De fapt, primul echipaj cu șanse la aur a fost acesta Vernescu — Sciotnic.

Rămînem însă în cursă cu alte 3.

Viorica și Valentina vor trage la caiac de 2—500 m în barcă fiind acum și o medalie olimpică. Știu eu dacă le va ajuta?

La canoe 2, înfrîngerea lui Patzaichin poate să fi diminuat capacitatea cuplului pe care-l face cu Covaliov. Poate că Ivan s-a menajat din cu totul alte motive la simplu, cînd pierduse șansa la primul loc. A făcut-o poate în ideea de a se menaja pentru canoea de 2. Vom vedea. Cuplul nostru Patzaichin — Covaliov are culoarul 4. Covaliov în față. Experiența și tinerețea. Ce vor da oare împreună? Merg tare la început. Dar ungurii îi depășesc repede. Ei cu ai noștri se detașează în față. Sovieticii pe poziția a 3-a. Românii forțează și trec de unguri. Dar cursa mi se pare mai lungă acum. Strockul se micșorează. Maghiarii nu au renunțat la luptă. Totuși avantajul nostru este substanțial. La 500 m avem o barcă avans. Ordinea se menține. Ungurii par obosiți. Dar și Covaliov. Atac puternic al mexicanilor. Se apropie chiar de noi. Atacă locul doi și se pare că vor avea succes. Nu renunță la un nou atac al românilor. Un ultim atac al cuplului maghiar. Luptă extraordinară. Băieții revin formidabil și refac avantajul. Un efort cu totul ieșit din comun. O putere de voință care ne face să uităm insuccesele din cursul zilei. Covaliov și Patzaichin obțin o victorie de care ne vom aduce aminte mereu, pentru că a fost smulsă unor adversari puternici și mai ales poate unei conjuncturi deosebite care amenința să ne devină defavorabilă.

Vom auzi, prin urmare, și imnul românesc la Xochimilco. Ar fi fost și păcat să fim lipsiți de această bucurie. Se pare că Patzaichin și-a și însușit un mare volum de învățăminte. Sub comanda lui Covaliov, „puștiul" s-a comportat excelent și a uitat pentru minutele întrecerii de dublu coreciția de la simplu. Sosirea lor în fața tribunei este salutată cu ovații. Două galerii se concurează: cea a sportivilor români, veniți din sat aproape toți cei care n-au probe, și cea mexicană. Dar ambele se adresează aceloraș oameni.

Se pregătesc echipajele de caiac 4. Tensiune maximă. Putem cuceri al doilea aur pe ziua de azi și a 5-a medalie pentru delegația sportivilor români, ceea ce ar consolida poziția în clasamentul neoficial pe țări la terminarea Jocurilor Olimpice. Depinde de cei 4 voinici. În avantaj poate fi necalificarea formației sovietice în semifinalele de ieri. Să nu apară alți pretendenți, în afara celor cunoscuți și suficient de puternici. Din nou culoarul 8. Ce să mai scriu. Este pentru a 4-a oară în acest concurs că românii vor parcurge culoarul 8. Pînă acum nu a fost de bun augur. Ori Calenic, cei doi Ivanovi și Turcaș vor deveni... superstițios! În stînga echipajului nostru, Suedia, în dreapta — Finlanda. Două țări nordice. Sper să nu-i înghețe pe băieți... Primejdiile sînt pe alte culoare. Românii sînt dați favoriți. Start greșit. Se repetă. Atac puternic din start (starter este Nae Navasart). O jumătate de barcă luată după primii metri. Maghiarii refac repede. De asemenea Norvegia. Cele trei echipaje se detașează. Norvegia preia conducerea. Dar după cîteva bătăi, România conduce cu 1/4 barcă. Avantajul se micșorează. Băieții privesc mereu înainte. Luptă foarte frumoasă și strînsă. După 500 m ungurii atacă sec și se apropie irezistibil. Nu se mai știe cine va cîștiga. Norvegia este pe același plan cu ai noștri. Încă două-trei lovituri și se va epuiza traseul. Așteptăm ca cei 4 voinici să dea și ultima lor picătură de energie. O dau și trec linia sosirii.

Se recurge la fotografie pentru departajare. Clipe de grea așteptare. Fiecare milimetru de distanță este măsurat. Între timp, băieții așteaptă cu încordare să vadă ce s-a decis. Oricum, românii sînt lîngă podium. Se apropie militarii cu medaliile pe perne și tot nu știm cine a cîștigat. Surpriză! Norvegia s-a clasat prima. Odată cînd detest tehnica!

Românii, pe locul II. Medalie de argint. „Recolta" zilei: o medalie de aur, una de argint și una de bronz.

VIORICA DUMITRU. Născută la 4 august 1946. Profesia — funcționară. Practică sportul din 1965 în cadrul clubului Dinamo. Înălțime 1,64 m; greutate 65 kg. Campioană națională în 1965 (junioare) 1966, 1967, 1968. A cîștigat locul I la diferite regate internaționale: Snagov, Tampere, Copenhaga.

Campionate mondiale: în 1966 (Grünau) locul VI; **Campionate europene:** în 1965 — campioană de junioare, în 1967 (Duisburg) un loc II și un loc IV.

Maestră a sportului. Antrenor: **Radu Hușan.**

Reabilitarea floretistelor

Locul III fără să fi cunoscut înfrîngerea!

Zilele trecute discutam cu campionul olimpic Ionel Drîmbă despre comportarea echipei feminine de floretă a țării noastre. Deși direct interesat, soția sa Ileana Drîmbă face parte din această formație, campionul mi-a afirmat cu tărie: **„Nu sînt suficient de antrenate".** Bineînțeles că m-a surprins afirmația sa, dar Drîmbă s-a uitat la mine cu toată seriozitatea și a adăugat: **„Asta este realitatea!"**

Confirmarea bronzului de la C. M.

Fetele noastre au fost cuprinse de îngrijorare după turneul individual și am văzut aceasta pe chipurile lor. Dar și de o hotărîre care se închega pe măsură ce se apropiau meciurile din turneul pe echipe. Asistaseră și ele, alături de noi, la disputa băieților și văzuseră în ce împrejurări dramatice pierduseră aceștia posibilitatea unei noi medalii olimpice, cel puțin de argint. Au început mai greu, dar pe măsură ce au avansat în întrecere își intrau în mînă și începea „să le meargă" cum zic ele. Dovada concentrării pe care doreau s-o realizeze a fost aceea că ne-au rugat ca la meciurile lor să stăm toți în tribune. Bine înțeles, toată lumea (cîteva persoane, dar ce galerie la nevoie!) s-a conformat. Și pînă la urmă, cu prețul unui formidabil efort, poate o pedeapsă pentru unele comodități la antrenamente, iată fetele ajunse din nou pe un podium, pe locul al III-lea, confirmînd într-un fel, locul al treilea la campionatele mondiale din 1967.

Drumul spre podium

Făcînd o retrospectivă a drumului parcurs de ele în turneul olimpic pot să apreciez mai bine adevărul cuprins în spusele lui Drîmbă, deoarece a fost evident că pe măsură ce concursul avansa ele erau mereu mai bune. Anumite fisuri sau inegalități de formă între componente au împiedicat obținerea unui rezultat cu mult mai bun, dar care era posibil, fapt de care sînt și ele acum convinse. În orice caz, floretistele au păstrat contactul cu plutonul fruntaș al celor mai valoroase echipe din lume, dar și cu cele mai bune floretiste din clasamentul individual, dintre care multe au pierdut la fetele noastre în turneul pe echipe. Dar să vă punctez acest drum al medaliatelor noastre.

Primele întîlniri cu Anglia și Polonia vă sînt cunoscute. Mai puțin, cele cu U.R.S.S., Franța și Ungaria. În meciul primelor 8, în care România a întîlnit redutabila formație sovietică, scorul ne-a fost favorabil cu 9—7. Antrenorii alcătuind echipa în mod inteligent, alternînd formula cu Maria Vicol și Ana Ene au avut totdeauna un om mai proaspăt și în același timp, un om surpriză pentru adversare. Olga a cîștigat 2 asalturi, Vicol tot 2, ca și Ileana, iar Iencic, care avea să fie tot timpul la o valoare foarte ridicată, nu a cedat decît un asalt din cele 4 susținute. Scorul de 9—7 le-a dus pe floretistele noastre din nou în disputa directă pentru medalii. Care anume nu știau nici ele.

Meciul cu formația maghiară a fost așteptat cu o oarecare teamă de componentele echipei noastre, deși aceeași situație era tipică și pentru adversarele lor pe care le-am vizitat înainte de întîlnire. Kamuti, din formația masculină a Ungariei îmi spunea că **„singur numele lui Drîmbă, pe care-l poartă și soția lui, este suficient pentru a obține victorii, atît de respectat este Ionel, pe care noi toți scrimerii îl considerăm, fără excepție, cel mai bun floretist al lumii la ora actuală".**

Tușele!

Rezultatul de 8—8 cu Ungaria, s-a realizat prin cele 4 victorii din 4 asalturi susținute de Ileana Drîmbă (vai, cîtă dreptate a avut Kamuti!), două ale Ecaterinei Iencic și cîte una ale Olgăi Szabo și Anei Ene. La numărarea tușelor însă se repetă situația din întîlnirea masculină U.R.S.S.—România care ne-a scos din luptă direct pentru locul I, și Ungaria avînd 15 tușe față de cele 8 ale echipei române, suie spre medaliile mai prețioase. Vă mărturisesc că așteptam acum ca formația celor 4 fete de la noi să cedeze total, mai cu seamă că erau opuse franțuzoaicelor, cele care în turneul individual le făcuseră mari greutăți și pe care chiar ele le vedeau cîștigînd aurul. Dar, încă o dată prima impresie nu se confirmă atunci cînd în joc intră ambiția personală a fiecărui sportiv, cînd meciul este abordat de pe alte poziții decît de pe cele ale renunțării premature, cele ale resemnării opuse însuși spiritului sportiv.

Se desfășoară o luptă îndîrjită, de data aceasta nu numai pentru victoria finală, dar și pentru fiecare tușă, pentru că „tot pățitul e învățat". Olga pierde la Ceretti, Vicol la Gapais (cea mai bună franțuzoaică), Kati Iencic o învinge pe Ceretti, Ileana cedează în fața aceleiași Ceretti. Olga, în pasă proastă sau grăbindu-se cu temperamentul ei incandescent mai avea să piardă și la Gapais (pe care la individual, dacă nu mă înșel, o întrecuse) ca și la Herbster, cîștigînd însă asaltul la Depetris! Vicol cedează și ea la Gapais, cîștigă la Herbster și pierde apoi la Depetris. Ileana, după prima înfrîngere face două victorii admirabile la Gapais și Herbster, scorul pe echipe alternînd tot timpul. Am lăsat-o special la urmă pe Iencic deoarece mezina echipei a făcut ravagii printre adversare cîștigînd de la un cap la altul, deci toate cele 4 asalturi și repetînd astfel isprava Ilenei Drîmbă din meciul cu Ungaria. Deci Kati a trecut de Ceretti, Gapais, Herbster și Depetris devenind „spaima" floretistelor franceze, care au felicitat-o călduros și sportiv după înfrîngerile ce le fuseseră administrate. Gest rarisim pentru că fetele, și ale noastre și celelalte, sînt de o irascibilitate extraordinară, și orice-aș fi în stare să accept în afara unui arbitraj la scrima feminină.

Din nou tușele! De data asta însă...

Terminînd 8 la 8 și cu Franța, rezultat valoros, s-a trecut iarăși la numărătoarea tușelor. De data aceasta eram însă calmi: fetele avuseseră grijă să-și facă zestre, astfel încît cu 13 tușe față de 11 ale adversarelor, româncele trec automat pe locul al treilea, la medalia de bronz. O dată am avut și noi o astfel de șansă. Felicitări călduroase se cuvin celor cinci reprezentante ale scrimei feminine românești pentru comportarea lor în turneul final și pentru medalia de bronz obținută, dar mai ales pentru rezultatele directe realizate în compania celor mai bune echipe din lume. Nu lăsați deoparte un amănunt capital: **practic ele nu au fost învinse de nimeni!** Au învins: Polonia, Anglia, U.R.S.S., au terminat nedecis (8—8) cu Ungaria și Franța! Ceea ce le-a învins a fost regulamentul și poate, pe undeva, excesul de emotivitate și nervi. Neînvinse pe locul III. O dublă performanță.

★

Echipa *Uniunii Sovietice* este campioana celei de a XIX-a ediții a J.O. În meci decisiv ea a întrecut cu 9—3 „4"-ul *Ungariei.*

Locurile 5—6 și le-au disputat formațiile *R.F.G.* și *Italiei.* Au învins floretistele din R.F.G. cu 9—7.

CLASAMENTUL FINAL: 1. *Uniunea Sovietică,* 2. *Ungaria,* 3. *ROMÂNIA,* 4. *Franța,* 5. *R.F.G.,* 6. *Italia.*

ECATERINA IENCIC (1,65 m, 56 kg), de profesiune funcționară, s-a născut la 31 iulie 1946 la Satu Mare. A debutat ca floretistă la Școala sportivă din orașul ei natal. Din 1963 face parte din clubul Steaua. Cele mai bune performanțe: campioană mondială de tineret (Rotterdam, 1965). La campionatele mondiale de seniori: locul II pe echipe — Paris, 1965, locul III individual — Moscova, 1966, locul III pe echipe — Montreal 1967. Anul acesta: componentă a echipei Steaua, cîștigătoare a „C.C.E." și locul I în „Cupa Martini" (Torino). maestră a sportului.

A fost descoperită de Alexandru Csipler, *antrenor emerit. În prezent este pregătită de antrenorul emerit* Andrei Vilcea

ILEANA DRIMBA (1,67 m, 58 kg), studentă la Institutul de Educație Fizică și Sport, s-a născut la Satu Mare la 12 iunie 1946. A luat primele lecții de scrimă în cadrul Școlii sportive din Satu Mare. Din anul 1963 face parte din clubul Steaua. Performanțe deosebite: locurile II la Campionatele mondiale de tineret de la Budapesta (1964) și Rotterdam (1965), locul II — echipe — la campionatele mondiale de seniori de la Paris (1965) și locul III echipe la campionatele mondiale de seniori de la Montreal. Anul acesta: componentă a echipei Steaua, cîștigătoare a „C.C.E.". Maestră a sportului. Primul ei îndrumător în floretă — antrenorul emerit Al. Csipler. *În prezent pregătită de antrenorul emerit* Andrei Vilcea

OLGA SZABO, profesoară de limba franceză (1,67 m, 60 kg), s-a născut la Cluj la 9 octombrie 1938. S-a inițiat în scrimă în anul 1950 în cadrul asociației sportive Progresul Cluj. Din anul 1959 face parte din clubul Steaua. Performanța cea mai valoroasă: campioană mondială în 1962, la Buenos Aires. Tot la campionatele mondiale: locul II pe echipe, Paris 1965 și locul III pe echipe, Montreal. La J.O. de la Melbourne: medalia de argint. Anul acesta: componentă a echipei Steaua, cîștigătoare a „C.C.E." (Torino). Maestră emerită a sportului. Primul antrenor Fr. Ozoray. *În prezent se pregătește sub îndrumarea antrenorului emerit* Andrei Vilcea.

ANA ENE (1,64 m, 63 kg), profesoară de educație fizică, este născută la București la 22 septembrie 1944. Practică floreta din anul 1957 în cadrul clubului Progresul București, unde a activat neîntrerupt. Cea mai bună performanță: locul I la campionatele mondiale de tineret de la Gand din 1963. A făcut parte din echipa României care la campionatele mondiale de seniori de la Montreal a ocupat locul 3 La J.O. de la Tokio — locul 6 pe echipe. Maestră a sportului. Anul acesta, componentă a echipei României, cîștigătoarea ediției jubiliare a patrulaterului România — Franța — Italia — Ungaria. Este pregătită de antrenorul Angelo Pelegrini.

MARIA VICOL (1,65 m, 65 kg), profesoară de educație fizică, s-a născut la București la 17 octombrie 1935. A început să practice scrima din anul 1950 la clubul Progresul. Cele mai bune performanțe: medalie de argint la campionatele mondiale de tineret de la Luxemburg (1956) și medalie de bronz la J.O. de la Roma (1960). La campionatele mondiale de seniori: de la Torino (1961) — locul III pe echipe; Gdansk (1963) — locul V pe echipe; de la Paris (1965) — locul 2 pe echipe și locul 4 la turneul individual; Moscova (1966) — locul IV pe echipe. Maestră a sportului. Se pregătește sub îndrumarea antrenorului Angelo Pelegrini.

Tiparul I. P. „Informația", str. Brezoianu nr. 23—25, București

40368

PROLETARI DIN TOATE ȚĂRILE, UNIȚI-VĂ!

Redacția și administrația: str. Vasile Conta nr. 16, tel. 11.10.05, interurban 72 și 286. Telex sportrom buc. 180.

sportul

4 pagini 30 bani

Anul XXIV — Nr. 347 (5781) ZIAR AL CONSILIULUI NAȚIONAL PENTRU EDUCAȚIE FIZICĂ ȘI SPORT Duminică 27 octombrie 1968

A XIX-a OLIMPIADĂ MEXICO 68

ULTIMA AVANCRONICĂ

Fugit irreparabile tempus! *Iată-ne în ajunul închiderii celei de a XIX-a ediții a Jocurilor Olimpice. Ceremonia, programată duminică seara (cînd la București vor miji de acum zorile), va cunoaște, desigur, nostalgia marilor despărțiri. Dar, parcă, mai puternic este sentimentul de bucurie a tineretului lumii de a se fi întrecut cavalerește într-o competiție de asemenea dimensiuni, optimismul cu care actualele Jocuri încarcă sufletul privind viitorul sportului mondial, al mișcării olimpice.*

Festivitatea se va desfășura pe impunătorul Stadion Olimpic al Cetății Universitare, după terminarea ultimei probe din Marele premiu de călărie. O echipă de gimnaști, probabil danezi, vor executa în fața spectatorilor diferite exerciții, în timp ce se vor ridica de pe pistă obstacolele utilizate în concursul de călărie. La ora 18 (la noi va fi ora 2) președintele Mexicului, Gustavo Diaz Ordaz, își va face apariția în tribuna oficială. Fanfara va intona Imnul național mexican și se vor prezenta onorurile militare tradiționale.

După aceasta vor apare pe stadion purtătorii pancartelor și ai drapelelor țărilor participante, care vor defila pe pistă și se vor alinia în fața lojei oficiale. În continuare își vor face intrarea pe stadion sportivii aflați încă la Ciudad de Mexico, care nu vor mai defila grupați ci braț la braț, laolaltă, simbolizînd fraternitatea olimpică.

Va urma ceremonialul înălțării drapelelor Greciei, Mexicului și R. F. a Germaniei, gazda viitoarei ediții a J. O. Președintele Comitetului Internațional Olimpic, Avery Brundage, care îl va întovărăși pe președintele Mexicului în loja oficială, va apare pe podiumul plasat în mijlocul stadionului, pentru a declara închise Jocurile și pentru a invita tineretul sportiv al lumii să se reunească din nou, la München, în 1972.

Uriașul drapel olimpic va fi coborît și purtat de un grup de 8 cadeți ai Școlii de marină militară. În acest timp, flacăra care a ars timp de două săptămîni în marea cupă de metal, se va micșora treptat, treptat, pînă cînd se va stinge complet.

În acel moment, stadionul învăluit de întunericul nopții, va fi iluminat brusc de un magnific foc de artificii. Orchestrele de mariachis vor începe să execute un fermecător și melancolic cîntec de adio din folclorul mexican: „Las Golondrinas" (Rîndunelele). Această melodie va marca sfîrșitul festivității de închidere a celei mai mari manifestări sportive internaționale a anului 1968.

Imnul național mexican va mai răsuna încă o dată, în timp ce președintele republicii, Gustavo Diaz Ordaz, însoțit de Avery Brundage, președintele C.I.O., și Pedro Ramirez Vazquez, președintele Comitetului de organizare a J.O., vor părăsi stadionul. Este de așteptat ca, potrivit obiceiului locului, spectatorii să aprindă torțe improvizate din hîrtie de ziar și să le agite în noapte ca pe o ultimă și fantasmagorică manifestare de bucurie.

LA ÎNCHIDEREA EDIȚIEI

SIMION POPESCU avea asigurată medalia de bronz la categoria 63 kg

ION BACIU, NICOLAE NEGUȚ și NICOLAE MARTINESCU luptau pentru primele locuri

Deși ultimele partide ale competiției olimpice de lupte greco-romane au fost programate seara (la București, cu mult după miezul nopții) datorită rezultatelor înregistrate pînă înaintea finalelor, la unele categorii de greutate ordinea primilor clasați a putut fi stabilită încă de la... prinz. Astfel, la cat. +97 kg Istvan Kozma (Ungaria), în urma rezultatului de egalitate cu sovieticul Anatol Roscin, încheie competiția pe primul loc, reeditîndu-și succesul de la Tokio. Reprezentantul nostru CONSTANTIN BUȘOI s-a clasat pe locul 5.

În categoria 57 kg erau prezenți la semifinale 7 luptători între care și ION BACIU. Teoretic el avea cele mai puține șanse de a continua competiția fiind înregistrat cu 5,5 p penalizare. Îi trebuia numai o victorie la tuș pentru a se menține printre fruntași și a obținut-o asupra puternicului sportiv turc Kaya Oscan. Pentru finală au mai rămas: Ivan Kocerghin (URSS) — 5 p, Janos Varga (Ungaria) — 4 p, și Othon Moskidis (Grecia) 5 p.

La categoria imediat superioară (63 kg) SIMION POPESCU a fost învins la puncte de Hideo Fujimoto (Japonia), totalizînd astfel 6,5 p. În alt meci, campionul mondial Roman Rurua (URSS) întrecîndu-l pe bulgarul Galincev, l-a eliminat din competiție (8 p). În felul acesta medalia de aur și cea de argint vor fi acordate după desfășurarea partidei dintre Rurua și Fujimoto, lui SIMION POPESCU REVENINDU-I CEA DE BRONZ.

NICOLAE NEGUȚ (cat. 87 kg) a intrat în turul 5 avînd o situație identică cu cea a lui Baciu, adică tot 5,5 p penalizare, fiindu-i și lui necesară victoria la tuș. A obținut-o cu bișo, deși avea în față un adversar extrem de valoros, Peter Krumov (Bulgaria), medaliat cu argint la „europenele" de la Västeras, pe care l-a și eliminat. Pentru ultimele meciuri, hotărîtoare în lupta pentru medalii, mai erau angajați patru concurenți: Olenik (U.R.S.S.) — 4 p, Metz (R.D.G.) — 4 p, Simici (Iugoslavia) — 4 p și Neguț (România) — 5,5 p.

NICOLAE MARTINESCU, împreună cu Nikolai Iakovenko (U.R.S.S.) — campionul lumii și Boian Radev (Bulgaria) — campionul olimpic de la Tokio, au rămas să-și decidă în luptă direct ordinea pe podium.

În sfîrșit, Ion Țăranu (cat. 78 kg), fiind învins prin tuș, de francezul Robin, a fost eliminat din cursa pentru un loc fruntaș.

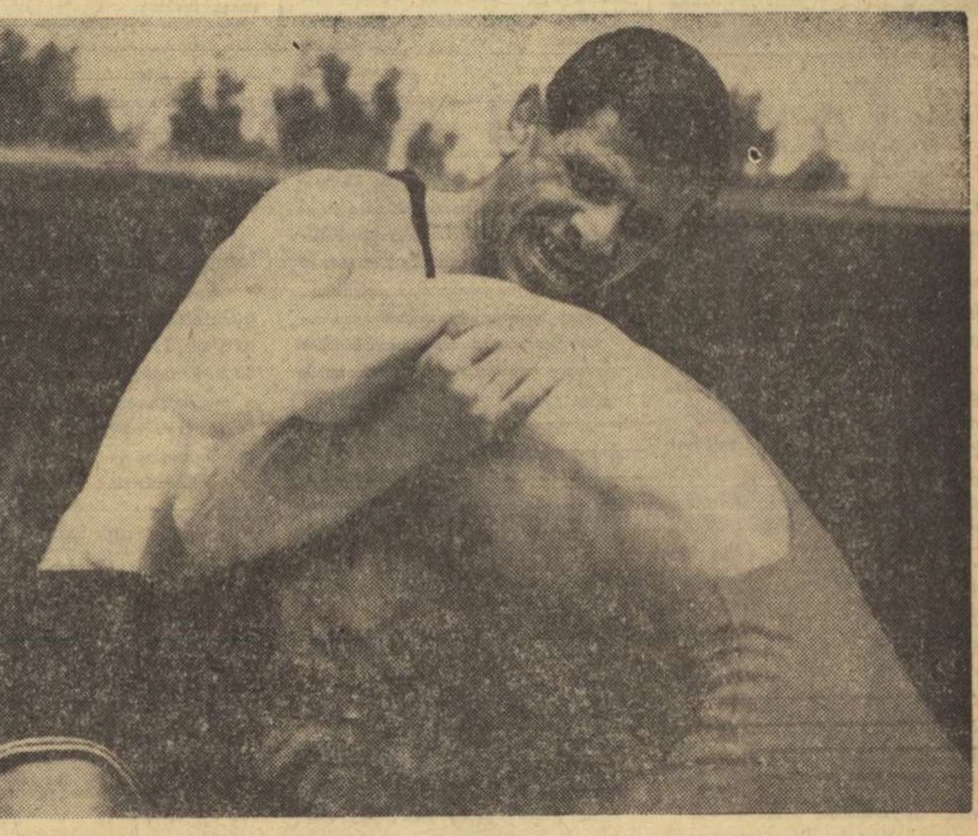

Simion Pop[...] [...]orturi maxime pentru a-și scoate adversarul din pasivitate

La numai o oră după finale

● Radu Huțan vrea să se odihnească ○ Olimpiadă ● Patzaichin a concurat bolnav la canoe dublu ● Între orgoliu și medalia olimpică ● Tăria de a recunoaște

Îndată după desfășurarea finalelor la caiac-canoe, am încercat să ne apropiem de cei care apăraseră culorile românești, pentru a cunoaște în amănunt ce se întîmplase pe traseele parcurse de ei vineri dimineața. Nu pot spune că printre sportivi am întîlnit o atmosferă prea relaxată. Băieții, se vede clar, nu erau mulțumiți de ei înșiși, cu toate că a cuceri trei medalii într-un concurs olimpic nu reprezintă o perfarmanță la îndemîna oricărui lot. În fond, ne aflăm la Olimpiadă și nu la un concurs de casă! Cu toate acestea canoiștii și caiaciștii români sînt abătuți. Ei se consideră mai buni decît adversarii lor la cîteva probe.

Primii pe care îi întîlnesc sînt campionii olimpici COVALIOV și PATZAICHIN, pe care un reporter, înarmat cu magnetofon, îi și blocase într-o cameră pe care ar fi dorit-o mai liniștită, dar în care, pe lîngă zgomotele inerente unui adăpost de sportivi, apăruse și... concurența, în persoana subsemnatului. Ecusonul românesc îmi conferă însă drepturi speciale, așa încît profit de împrejurare pentru a asista la un interviu și pentru a realiza, la rîndul meu, unul. Acum vorbește Covaliov care, mai experimentat, explică situația din timpul cursei.

Începutul a fost greu, deoarece înfrîngerea suferită de Patzaichin îl influențase și pe el.

— Nu mă gîndeam doar la faptul că era obosit, dar și că se va gîndi mereu cum pierduse cursa și, din această cauză, nu mai știam ce să aștept de la el. Am început bine și ne-am asigurat un avantaj, însă trăgeam mereu cu spaimă că nu vom reuși nici noi sau că lui Ivan i se va bloca din nou spatele. Cînd l-am auzit că țipă la mine să fiu atent că s-au apropiat cei din echipa maghiară, am știut că totul este în ordine și că Patzaichin vrea, ca și mine, să cîștige. Era și momentul să ne punem pe treabă fiindcă Wichmann și Petricovici nu numai că se apropiaseră, dar ne-o și luaseră puțin înainte. Pe urmă ați văzut ce s-a mai întîmplat. Asta a fost momentul mai important al cursei fiindcă echipajul sovietic nu a fost periculos, deși ne așteptam și din partea lui la o acțiune mai hotărîtă. Noi ne bazam mult și pe ce văzusem pe la antrenamente și în serii.

Patzaichin îl asculta pe „nenea", căci, se știe, că cei doi sînt din același sat și poate că nici nu s-ar fi putut găsi un echipaj mai omogen, dar sigur nu se va găsi un sat de dimensiunile Milei 23 care să aibă la această Olimpiadă doi medaliați cu aur, cum are locul lor natal. Patzaichin e și trist și fericit. Ca o apă amestecată. Îi vine să și rîdă cu gura pînă la urechi (și are Ivan o gură care-i poate ajunge pînă acolo, cînd este el vesel) dar, parcă, un ochi îi plînge! Se gîndește serios la cursa de simplu pierdută. Îl întreb dacă s-a gîndit, venind aici, că va deveni campion olimpic.

— M-am gîndit dar, de ce să mint, nu știam dacă va fi posibil. De vrut voiam și încă tare al naibii. Mă așteptam să viu în primele trei locuri, dar la simplu, unde am mîncat bătaie, n-am ajuns decît pe la urmă. Îmi

(Continuare în pag. a 3-a)

Nicolae Martinescu execută cu măiestrie un rebur, procedeu dificil pentru luptătorii de la categoriile mari

O INFILTRAȚIE CU NOVOCAINĂ, O MEDALIE DE AUR ȘI UN RECORD MONDIAL

● *Cu numai cîteva ore înaintea finalei de 100 m liber, înotătorul australian Mike Wenden nu știa dacă va putea lua startul în întrecerea decisivă: îl durea puternic o gleznă. Datorită unei infiltrații cu novocaină el a putut să-și apere șansa. Și încă în ce manieră: cucerind nu numai titlul de campion olimpic dar realizînd și un nou record mondial — 52,2.*

FIȘIER

Ora tîrzie la care au fost programate majoritatea întrecerilor olimpice de sîmbătă nu ne îngăduie să vă furnizăm astăzi mai multe rezultate. O vom face însă în numărul de luni al ziarului nostru.

HOCHEI PE IARBĂ. Într-un meci contînd pentru locul III, echipa Indiei, de mai multe ori campioană olimpică, a dispus de reprezentativa R. F. a Germaniei cu scorul de 2—1, după ce la pauză era condusă cu 0—1. În finală s-au întîlnit Pakistanul și Australia. La capătul unui joc foarte strîns, victoria a revenit cu 2—1 (1—0) echipei Pakistanului care recîștigă titlul cucerit în 1960 la Roma.

POLO. Cîștigătorii medaliei de aur la Tokio, poloiștii maghiari și-au disputat acum „bronzul" în compania formației Italiei pe care au întrecut-o cu 9—4 (1—1, 4—1, 4—1, 0—1). Cele 13 puncte ale întîlnirii au fost realizate de Felkai 7 (5 din lovituri de la 4 metri) și Bodnar 2 pentru Ungaria, respectiv, Pizzo 3 și Cevasco 1. De reținut amănuntul, nu lipsit de importanță, că jucătorii italieni au ratat nu mai puțin de... 5 lovituri de la 4 metri!

BASCHET. Statisticienii acestui sport au alcătuit lista coșgeterilor recentului turneu olimpic: 1. Davis Peralta (Panama) 214 p, 2. Donk Pa Shin (Coreea de Sud) 195 p, 3. Moctar Seida (Maroc) 186 p, 4. Pedro Rivas (Panama) 150 p. După cum se vede, pe primele locuri nu figurează nici unul din jucătorii formațiilor S.U.A., Iugoslaviei, Uniunii Sovietice și Braziliei, fruntașele clasamentului!

FOTBAL. În min. 41 al finalei turneului olimpic scorul partidei Ungaria — Bulgaria era de 2—1.

REPORTAJE ȘI COMENTARII DE LA TRIMISUL NOSTRU SPECIAL LA A XIX-a OLIMPIADĂ

CONSILIUL DE STAT AL REPUBLICII SOCIALISTE ROMÂNIA

DECRET pentru convocarea Marii Adunări Naționale

În temeiul art. 64 pct. 1 din Constituție, Consiliul de Stat al Republicii Socialiste România decretează:

Articol unic. — Marea Adunare Națională se convoacă în a douăsprezecea sesiune a celei de-a V-a legislaturi, în ziua de 11 noiembrie 1968, ora 10.

Președintele Consiliului de Stat,
NICOLAE CEAUȘESCU

CAMPIONATUL MONDIAL DE HOCHEI PE GHEAȚĂ

Directoratul Ligii internaționale de hochei pe gheață a hotărît în recenta sa ședință de la Geneva, ca ediția viitoare a campionatului mondial — grupa A să se desfășoare la Stockholm. Cele 6 echipe participante (U.R.S.S., Canada, Suedia, Cehoslovacia, Finlanda și S.U.A.) vor juca tur-retur. Turneele din cadrul grupelor B și C vor avea loc în Iugoslavia. La întrecerile din grupa B va lua parte și reprezentativa României.

De la trimișii noștri speciali, CRISTIAN MANTU și MARIUS POPESCU

În așteptarea fluierului de începere...

LISABONA, 26 (prin telefon). — Mîine (n.r., astăzi), la ora 15,30 (ora 16,30, ora României), arbitrul Callaghan — Țara Galilor, va da startul cursei pentru C.M. din Mexic celor două competitoare din grupa I, care pînă acum nu au intrat în focul preliminariilor: **Portugalia** și **România.**

Vorbind despre tensiunea dinaintea jocului, e lesne de închipuit că ea a atins acum cote maxime. Trebuie să remarcăm că efervescenta stare de spirit de aici a fost, în mare măsură, creată și amplificată de presa de specialitate, de emisiunile sportive ale radioului și televiziunii portugheze. Două exemple ilustrative: ziarul **„Mundo Desportivo"**, apărut vineri, a consacrat 8 din cele 10 pagini ale sale jocului Portugalia — România, iar ediția de sîmbătă a jurnalului **„A Bola"** se ocupă în întregime de acest eveniment fotbalistic. Interesul presei pentru jocul de azi a fost reflectat, printre altele, și de larga anchetă organizată de cotidianul **„Diario de Lisboa"**, care a cerut publicațiilor portugheze să dea un pronostic asupra partidei. Din cele 151 de răspunsuri primite, 145 indică „1", adică Portugalia, 4 prevăd un rezultat egal și 2 — **„Os Belenenses"** și **„Gazeta radiofonica"** — anticipează victoria echipei României.

După opinia presei portugheze, cota echipei noastre ar fi, deci, minimă. Dar soarta „dialogului" de azi depinde substanțial de replicile pe care fotbaliștii noștri le vor da gazdelor. Ea va depinde de vigilența lui **Coman**, de tenacitatea colegilor de linie ai lui **Dumitru Nicolae**, de puterea de luptă a lui **Ghergheli** și **Petescu**, de curajul și răspunderea cu care se vor angaja în atac **Pîrcălab** sau **Dobrin**, în sfîrșit, de abnegația tuturor purtătorilor tricolorului.

Spre deosebire de formația română, care va alinia „11"-le stabilit dinainte, echipa portugheză păstrează pînă la intrarea pe teren un semn de întrebare: va juca sau nu va juca Torres?

În încheierea acestor rînduri, un amănunt organizatoric: serviciul special ESTORIL al stadionului Național a dat în presa de sîmbătă un comunicat: **„Duminică, 27 oct., pe autostrada Lisabona — Cruz Querbrada, între orele 14,10 și 15,30, trecerea pietonilor este interzisă. Autovehiculele vor circula într-un singur sens: spre Estadio Nacional".**

Distanța, cei 18 km dintre oraș și stadion, ca și nerăbdarea ne îndeamnă să pornim în aceeași direcție încă de la orele 13...

F. C. ARGEȘ — BONSUCCESO (Brazilia) 4-2 (2-0)

PITEȘTI, 26 (prin telefon). — Pe stadionul „1 Mai" din localitate, în fața a 5000 de spectatori, a avut loc întîlnirea amicală dintre formația F. C. Argeș și echipa braziliană Bonsucceso.

În prima repriză, argeșenii au avut în permanență inițiativa și în finalul ei au marcat de două ori, prin Țurcan (min. 40) și Pavlovici (min. 44). După pauză, inițiativa a fost tot de partea formației locale. Dominarea teritorială a concretizat-o Nuțu, în min. 51. Apoi, brazilienii au o perioadă în care s-au apropiat mai des de poarta apărată de Niculescu și apoi de juniorul Tudor. În min. 84, Waldir a redus din handicap. În ultimele minute, tabela de marcaj a fost de două ori schimbată. Autorii golurilor: Roșu (min. 89) și din nou Waldir (min. 90).

I. Fețeanu și **D. Ștefănescu**, coresp.

AMURGURILE MEXICULUI

JO

Soarele Mexicului este vestit poate pentru plăjile de pe litoralul Pacificului, poate pentru cele ale golfului Tempico, de la coasta celuilalt ocean. Totuși, cel ce vizitează Ciudad de Mexico, capitala țării, caută și dorește soarele Mexicului sub care înfloresc de milenii atîtea frumuseți.

Dar acest soare este un personaj ciudat, cu o prezență permanentă, dar... subsidiară, dacă termenul nu jenează într-un ziar de sport, și încă raportat la un astru. Cuvîntul redă, însă, cel mai bine, realitatea.

Se trăiește aici într-o baie de lumină, într-o permanentă irizare, dar rendez-vous-ul cu soarele se face prin intermediari. Puterea lui, atît de nemărginită, transformă totul și de aceea nu trebuie să surprindă că la 2 240 m altitudine vegetația este luxuriantă și că bogata familie a coniferelor trăiește în armonie cu cea a palmierilor.

Soarele Mexicului ridică spre el adevărate pînze de apă care, plutind în atmosferă, limitează orizontul. De aceea, frumusețea văii în care s-a înălțat orașul apare de abia spre seară.

Atunci cînd nu te mai aștepți, cînd umbrele amurgului încep să se țească peste oraș, atunci coboară acea ciudată lumină, acea transparentă care uimește privirile celor neobișnuiți cu spectacolul, încîntîndu-i pînă în cele din urmă, făcîndu-i să se îndrăgostească de acest oraș atît de contradictoriu. În curînd va fi noapte, dar ori în ce parte ți-ai îndrepta privirile vei vedea șirurile succesive de munți care se aliniază în nesfîrșite planuri pînă foarte departe, pînă acolo unde ziua nu poți bănui că există altceva decît marea de lumină fără sfîrșit. Sînt trunchiurile retezate ale vulcanilor, parcă așezate de cineva pe pămînt pentru popularea decorului, sînt apoi munții înverziți care pot semăna cu multe spinări de pe la noi, dar care le depășesc cu îndrăznelile piscurilor lor, căci pe platoul de la care încep să se ridice este înregistrată aproape înălțimea maximă a Carpaților noștri. Și sînt, mai departe, însă nu atît de departe pentru a nu fi văzuți, masivi înzăpeziți care arareori se descoperă de după cununile de nori ce-și au acolo sălașul. Uriașa căldare a văii Mexicului se arată doar la ceasurile amurgului și-ți dă, dintr-odată, impresia vie a unui tablou zugrăvit în imaginație cîndva, în copilărie, atunci cînd, citind cărțile cu povești, aflai că dincolo de nevăzut se află, tăcuți și sfidători, indienii cine știe cărui trib care urmăriseră, pas cu pas, fiecare gest al călătorului îndrăzneț. Sînt martori permanenți ai vieții care s-a născut în căușul palmelor acestor munți, sînt marea minune de frumusețe a văii de a cărei vrajă au fost cuprinși cei ce s-au stabilit aici, luptînd cu mlaștinile pentru a înălța orașul.

Amurgurile Mexicului... Ele vor adăposti azi unul din cele mai grandioase spectacole ce s-au petrecut vreodată sub paza lor statornică; un spectacol pe care doar ei l-ar putea asemăna cu altele desfășurate tot aici în vechile civilizații și despre care doar ei ar putea spune dacă cei de azi se pot măsura cu cei din îndepărtatul ieri, păstrînd pe oglinzile frunților senine de dincolo de nori o imagine adresată unui mîine cine știe cît de îndepărtat.

Pentru festivitatea de azi, pe care nu doresc s-o numesc „închidere", mexicanii au ales amurgul. Au ales clipa cea mai frumoasă și limpede a zilei. Renunțînd la soare și preferînd amurgul, gazdele noastre vor sărbători momentul chemînd aici depărtările cocoțate pe piscuri ca martori ai celei mai frumoase sărbători pe care au avut-o vreodată Jocurile Olimpice, oaspetele venit de atît de departe pentru a onora masa și casa Mexicului. Nu vom putea să relatăm cu sculele profesiei noastre nici fastul și nici desfășurarea, clipă de clipă, a celor ce se vor petrece aici, dar asistînd la serbare, deoarece o serbare va fi, vom încerca să trimitem, chiar în aceste momente, spre cei lăsați acasă, gîndul cel bun, plutind peste lumi, tocmai de aici din miezul scobit între munți, în clipa cea mai frumoasă a zilei, în clipa amurgului mexican. Va fi totodată și amurgul flăcării aprinse la Olympia. O mai fericită împerechere nu se putea găsi.

Emanuel VALERIU

Ciudad de Mexico, 26 octombrie

SPORTUL magazin

DINCOLO DE MEXIC

Cu ochii încețoșați de strălucirea piscurilor mexicane, lumea sportivă pare să fi pierdut orice urmă de interes pentru ceea ce se întîmplă în afara celor cinci cercuri olimpice. Și totuși, nu putem spune că arena internațională șomează!

Balonul rotund, lider incontestabil al sufragiilor marelui public, încearcă să reintre în drepturi. După finala fără glorie dintre Estudiantes și Manchester (în treacăt fie zis, proaspeții campioni intercontinentali, afectați de eșecul suferit la Milano, și-au făcut bagajele și s-au întors urgent în Argentina) — iată că preliminariile „Cupei Jules Rimet" ne oferă primele surprize. Viceregii Europei, învinși categoric la Bruxelles, își pun de pe acum serioase întrebări în legătură cu cîștigarea seriei — foarte grele, de altfel — pe care le-a hărăzit-o tragerea la sorți. La rîndul lor, nici portughezii nu sînt tocmai liniștiți, și vom vedea chiar astă-seară dacă temerile lui Otto Gloria au o bază reală... Evident, nouă nu ne-ar părea grozav de rău să fie așa!

Ultimele zvicniri ale sezonului ciclist cunosc o animație neașteptată: se consemnează debutul rivalității directe Merckx-Gimondi, două din vîrfurile ierarhiei în sportul cu pedale. Învins la Lugano, Felice își ia revanșa la Ciano di Montegiorgio, anunțînd totodată intenția de a ataca, în primăvară, recordul orei. Între timp, deținătorul performanței supreme, Ferdinand Bracke, este internat în spital, la Charleroi; o criză renală îl obligă să renunțe la proiectata evoluție pe pista-minune din capitala Mexicului, unde voia să întreprindă o nouă tentativă, zilele acestea...

În fine, printre evenimentele săptămînii se cuvine să menționăm Olimpiada de șah, organizată (coincidență?!) tot într-o zonă de altitudine — și anume, în Elveția. Aclimatizîndu-se, probabil, cu destulă ușurință, reprezentanții noștri s-au calificat fără emoții în turneul final, neînvinși, ca și formația similară a R.F. a Germaniei. Să sperăm că-i vom revedea într-o postură cît mai onorabilă, la capătul celor 12 runde. Ar fi o compensație binevenită pentru slabele satisfacții pe care ni le-au oferit în acest an!

Dan DEȘLIU

LACRIMI ȘI ZÎMBET

Credem că din antichitate și pînă în prezent. Olimpiada se poate sintetiza în formula „lacrimi + bucurie".

Mai mult ca oricînd, prezența camerelor de televiziune la fața locului și a telespectatorilor în fața micului ecran, oferă milioanelor de oameni ceea ce, nu cu mulți ani înainte, era rezervat unei infime minorități: posibilitatea de a urmări, pe viu, reacțiile emotive ale participanților.

În „epoca anteteleviziune", citind reportaje și comentarii pe marginea disputelor olimpice în care se vorbea de lacrimi de bucurie, apreciam aceasta drept o metaforă care ne speria că va deveni un loc comun. Dar iată că nu s-au scurs mulți ani și astăzi putem vedea și noi aceste lacrimi.

Lacrimi și lacrimi. Lacrimi care încearcă să topească amărăciunea unor speranțe pierdute. Lacrimile sportivului care știe că participă la ultima Olimpiadă „a lui" și care nu a putut încununa munca de ani și ani în scopul de a urca pe cea mai înaltă treaptă (sau poate chiar pe una mai scundă), ca de acolo să privească înălțarea drapelului național și să asculte acordurile imnului pe care le socoate mai prețioase decît armoniile muzicii beethoveniene. Știm, există și lacrimi — să le numim egoiste, care sînt izvorîte din rana orgoliului ultragiat...

Dar, în compania acestora și a încă multora, al căror temei îl putem găsi în domeniul nemărginit al sufletului omenesc, există și lacrimi de bucurie.

Sînt acele lacrimi — pe care noi nu le-am putut vedea, ale Vioricăi Viscopoleanu pe care, chiar dacă nu le-a văzut, chiar și Toma Necredinciosul nu le-ar contesta. Sînt acelea pe care le-am văzut pe micul ecran, ale franțuzoaicei Colette Besson.

Sînt lacrimile bucuriei, ale marii satisfacții, ale deplinei împliniri. Și dacă medalia olimpică este deosebit de prețioasă, nu mai prejos sînt și aceste lacrimi. Dar, oare, ele nu izvorăsc atît din această bucurie, cît și din compasiunea pentru cei care în glacialitatea clasamentului îl succed? Căci succesul propriu, pe care mai bine ca oricine altul sportivul îl cunoaște drept rezultantă a muncii, a muncii de perfecționare, de autodepășire, nu te poate face pe tine, care ai învățat în lupta sportivă să-ți prețuiești adversarul, să uiți că undeva și adversarii au muncit, au investit capital bogat de iluzii, dar la capătul întrecerii unul singur este ales al înaripatei victorii.

Să-i prețuim pe sportivi atît pentru valoarea victoriilor ce le obțin, dar și pentru valențele sufletești în care se nasc lacrima și surisul.

Niki Mihail BURILEANU

duminicile unui nesportiv

POST FESTUM

Festinul ia sfîrșit: a XIX-a ediție a Jocurilor Olimpice moderne se încheie cu mișcătorul ritual al fraternității, loialității, omeniei sportive. Încă o dată, omul a demonstrat cît este de puternic și cît este de frumos atunci cînd își folosește armonios darurile fizice și morale cu care l-a înzestrat natura. A demonstrat din nou că a fost zămislit de marile secrete încă nedezlegate ale Cosmosului și Terrei ca să domine, prin facultățile sale, legile biologiei și ale fiziologiei, să le înfrunte și să le depășească, fiindcă are în făptura sa pieritoare un dar nemuritor: spiritul! Datorită lui a îmblînzit întinsele căi de apă ale lumii, a escaladat înaltele piscuri geroase ale munților, a prefăcut hățișurile în livezi, grădini și ogoare, a domesticit fiarele și a învățat, cu geniul răbdării și al inventivității, să supună firea, să transforme materia, să îmbine și să combine elementele, descompunîndu-le chiar.

Am urmărit, pe calea undelor proiectate pe ecran, multe din ceasurile încordate ale Jocurilor de la Ciudad de Mexico. Încă de la festivitatea de deschidere, am fost captivat și ridicat în regiunile elevate ale celei mai profunde emoții omenești, văzînd pașii linși, solemni, gingași, pe imensul stadion, ai japonezilor care purtau steagul olimpic în sunetele muzicii lor simple și grațioase, ca să-i întîlnească pe mexicani și mexicane, cu mersul lor legănat de la mijloc și mocnit de pulsația dansurilor din Caraibe. Iar flacăra, din mîna atletei mexicane, care alerga cu o splendidă euritmie și cu o splendidă elasticitate coregrafică, urcînd treptele spre altarul Jocurilor spre a aduce oamenilor lumina aprinsă, cum spune legenda, din soarele Peloponezului, mi-a luminat gîndurile adumbrite de mîhnirile înfime ale cotidianului.

Cu toții am fost încleștați în fața micului ecran, fiindcă lupta omului pentru cucerirea agilității și a autodepășirii se dădea chiar în fața noastră, datorită uneia din minunile minții omenești, care a născocit telexul, radiofonia, televiziunea și atîtea alte miracole ale legilor cosmice, transformate în unelte de cunoaștere și civilizație. Că unele dintre născocirile inteligenței omenești sînt folosite încă, de către mulți, pentru scopuri inamice vieții, asta e o boală de creștere a speței noastre — a citorva din speța noastră pașnică. Dar Jocurile Olimpice simbolizează, peste întregul rotocol pămîntesc, unitatea indestructibilă a umanității, dincolo de tot ceea ce, de-a lungul obscurelor milenii ale devenirii noastre, a îndepărtat pe om de om, popoarele de popoare, continentele unele de altele.

Oricare au fost rezultatele — unele îmbucurătoare și pentru noi, cu care ne mîndrim și care ne vor stimula în viitor, nu numai în domeniul sporturilor — gîndul nostru aduce, la încheierea festinului mondial olimpic, un prinos de recunoștință marii și generalei lecții de umanitate a Jocurilor Olimpice.

George SBÂRCEA

OLIMPIADA PE NOTE

Succesele sportivilor noștri la cea de a XIX-a ediție a J.O. i-au inspirat și pe compozitori. **GEORGE GRIGORIU** și **TEMISTOCLE POPA** (de altfel, cunoscuți ca mari îndrăgostiți de stadion și de lumea lui mirifică) au compus melodiile pe care le publicăm mai jos: **„Bravo, fetelor!"** și **„Tinerii de la Olimpiadă"**.

Să urăm cîntecelor drum bun spre inimile ascultătorilor și succes. La fel de mare ca acela obținut de fetele și băieții noștri în capitala mexicană.

TINERII DE LA OLIMPIADA

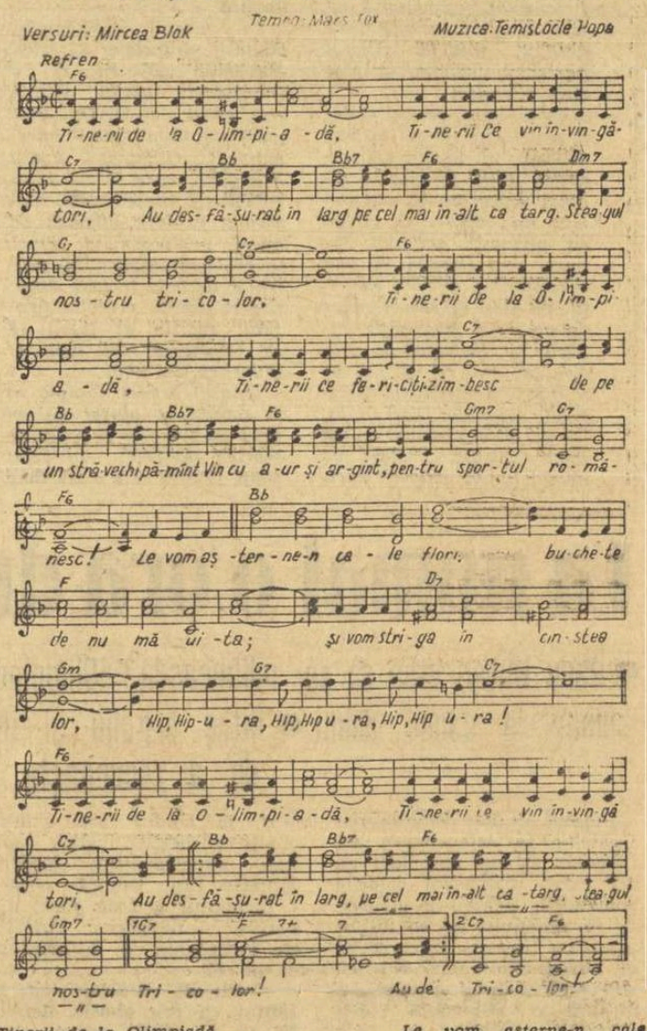

BRAVO, FETELOR!

Refren I:

Bravo fetelor!
Azi visul mi s-a împlinit!
Bravo fetelor!
O lume ați cucerit

Bravo fetelor!...
Obrajii vă înfloresc
Și ca soarele
Medalii la piept sclipesc

Fete așa frumoase
Cum sînt la noi, nu-s pe pămînt.
Dar de-acum se știe
Că și sportive bune sînt!

Bravo fetelor
Din inimi vă aplaudăm
Bravo fetelor
Succes noi vă urăm!

Refren II:

Bravo fetelor!
Cu cîntece vă primim
Bravo fetelor!
Azi, toți, cu voi ne mîndrim,

Aur ați brodat
Cu drag tricolorului
Voi l-ați înălțat
Pe culmile sportului!...

Convorbiri cu domnul Gore

— La ce lucrezi, domnule Gore? — întreb eu țintuit în prag.

Prietenul meu, așezat la masă, era încadrat de vrafuri imense de ziare, reviste, caiete și fișe.

— La o statistică, răspunde gazda și, împreună cu ea, ochii săi înroșiți de nesomn... Mi-au cerut-o, prin telefon, acum vreo două zile, editorii „Almanahului Olimpic '68", din Philadelphia (S.U.A.). Almanahul, din cîte-am înțeles, e-o lucrare colectivă, fiecare autor urmînd a se ocupa de-o latură a jocurilor, dar numai pe plan statistic. Cineva redactează capitolul despre recorduri, un specialist însemnează cantitatea de alimente de-a lungul Olimpiadei, al treilea, leșinurile din cauza lipsei de oxigen etc. Mie — pentru că sînt socotit[1]) o competență în domeniul lingvisticii sportive — mi s-a propus elaborarea capitolului despre consumul de expresii-tip și superlative în presa zilei, la radio și televiziune.

a crescut cu 28% în raport cu perioada Olimpiadei de la Tokio și cu 43,5 în comparație cu zilele olimpice de la Roma.

Iată cîteva exemple:

— Un meci (o cursă) care nu va fi dată ușor uitării = 12 307 ori;

— Marele învins = 7 129 ori;

— A spulberat recordul olimpic = 8 732 ori;

— O adevărată lovitură de teatru = 9 992 ori;

— Finiș impresionant = 12 018 ori;

— Finiș irezistibil = 12 018 ori;

— Finiș incredibil = 12 018 ori;

— Și-a lăsat în urmă adversarii = 10 321 ori;

— Eroul zilei = 7 302 ori;

— Mult așteptata dispută între... = 8 002 ori;

— Caz probabil unic în istoria acestei probe = 15 700 ori;

— S-au înregistrat rezultate de excepțională valoare = 21 001 ori;

— A produs o mare surpriză = 10 013 ori;

— Infirmînd toate calculele specialiștilor = 9 001 ori;

— Concursul a prilejuit o adevărată ploaie (cascadă, avalanșă) de recorduri = 14 318 ori;

— A pornit vijelios la atac încă din prima repriză = 7 953 ori;

— O luptă epuizantă = 10 312 ori;

— Ridicînd tribunele în picioare = 10 314 ori;

— Pentru desemnarea învingătorului s-a dat o luptă acerbă = 9 835 ori;

— Ochii ei (lui) erau umeziți = 16 583 ori;

— Și-a îmbogățit palmaresul (colecția de medalii) cu încă o medalie olimpică = 19 342 ori;

— Nici acum nu-mi vine să cred că am cîștigat titlul olimpic = 19 981 ori;

— Pe cel mai înalt catarg = 18 732 ori.

p. conf.
Al. MIRODAN

[1]) Aici, dl. G. a adăugat cu anume acreală: „în străinătate doar, pentru că acasă nu mă înțelege nimeni". *(al. m.).*

Or, la capitolul cercetărilor mele am ajuns la concluzia că, în timpul celor două săptămîni de întreceri, consumul de asemenea expresii

PE PANOUL DE ONOARE

Ivan Patzaichin și Serghei Covaliov, medalia de aur în proba de canoe 2 — 1000 m.

Dăm, de bună voie,
Un șfat cu temei:
Cînd faceți canoe,
Să faceți ca... ei!

Marcel Roșca — locul al doilea la pistol viteză.

El, cu arma sa,
Demonstră succint
Că poți transforma
„Plumbul" în... argint!

RĂSPUNDE Ion Poștașu

GRIGORE TOLOACA, ALBA IULIA. Ca și în alte dăți, umorul este prezent în scrisul dv. Deci, cîteva **„Sfaturi"** pentru

jucătorii și suporterii echipei dv. favorite — Rapid. Întîi, pentru jucători:

● **Rapidul are locurile rezervate. Așa că, atenție: să nu rămîneți fără loc (ca Dan Coe).**

● **În mediul feroviar, frîna își are rolul ei. Rapidului nu-i trebuie însă... frînari (vezi Jamaischi).**

Și pentru suporteri:

● **Cinstiți-i pe jucătorii merituoși, dar feriți-vă de a le face ...cinste!**

OVIDIU SUCIU, BUCUREȘTI. Suporter, nu glumă, prietenul dv.! După fiecare etapă în care cîștigă U.T.A. cumpără „Sportul" de 1 leu și nu mai la nici restul 10 bani. Să știe și vînzătorul de ziare că a cîștigat U.T.A.! Dar cînd pierd fotbaliștii din Arad? Amicul dv. nu mai vine la serviciu nici măcar cu un singur exemplar din „Sportul". Cică, pînă să-i vină rîndul, s-au terminat!

GAVRIL TATAR, BEZDEAL. În primul meci România — Elveția, din cadrul „Cupei Europei" la fotbal, scorul a fost 4—2 pentru jucătorii noștri. Desigur că rezultatul celei de a doua întîlniri nu este nevoie să vi-l reamintească Ion Poștașu. Îl ține minte fiecare!

M. MANFRED, VARIAS. Atletul vest-german Armin Harry este primul alergător care a realizat timpul de 10 secunde pe distanța de 100 m.

PETRICĂ DUMITRIU, GALAȚI. — 1. Scrimera Eugenia Tărăngoiu a abandonat activitatea competițională, consacrîndu-se exclusiv treburilor profesionale. Ea este doctoriță. 2. Regretăm, dar nu avem formația Gloriei Galați care, în ediția 1940—41, a jucat în divizia A la fotbal. 3. Ne informați că sînteți unchiul lui Emil Dumitriu. V-am notat în evidența mea: Dumitriu IV!

MIHAI KIVU, APOLDUL DE SUS. 1. Expresia englezească **„hat-trick"**, pe care o întîlniți citeodată în cronicile de fotbal, este întraductibilă. Englezii spun așa atunci cînd, într-un meci, un jucător înscrie 3 goluri (sau mai multe). Nu se poate spune că noi abuzăm de această expresie. În primul rînd, nu ne dau ocazie fotbaliștii noștri! 2. Sînteți un **„mare stelist"** și nu vă vine să credeți ceea ce v-a spus un prieten. Și anume, că Jiul a învins o dată pe Steaua la București. Da: cu 1—0! Voinescu și Zavoda II s-au încurcat la o banală degajare de la poartă — și Jiul a înscris singurul gol al meciului, care avea s-o coste pe Steaua, în acel an campionatul.

UZINA „AUTOBUZUL"

București, str. Ostrov nr. 3, Sectorul 5

ANGAJEAZĂ DE URGENȚĂ:

tinichigii auto, lăcătuși, strungari, sudori, vopsitori, șlefuitori și conducători auto

Pentru orice relații, telefon 23.55.05.

SĂPTĂMÎNA FILMULUI SPORTIV

Cinematograful „Timpuri Noi" prezintă între 28 X—3 XI „Săptămîna filmului sportiv". Vor fi prezentate următoarele producții:

- File din istoria sportului în România
- Primii pași în sport
- Echipajul (bob)
- Zborul în alb (schi)
- Antrenorul
- XX de ani de activitate sportivă (Clubul sportiv Dinamo București).

UN NOU PRILEJ DE ECONOMII!

TÎRGUL DE TOAMNĂ

vă oferă numai pînă la 2 NOIEMBRIE prilejul de a vă procura articole de îmbrăcăminte și încălțăminte pentru acest sezon de toamnă, cu reduceri pînă la 30%.

Un bogat sortiment din aceste mărfuri vă stă la dispoziție în unitățile comerciale.

UN OBIECT UTIL ÎN ORICE GOSPODĂRIE

ASPIRATORUL DE PRAF practic

PREȚUL LEI 785 se vinde și cu plata în rate

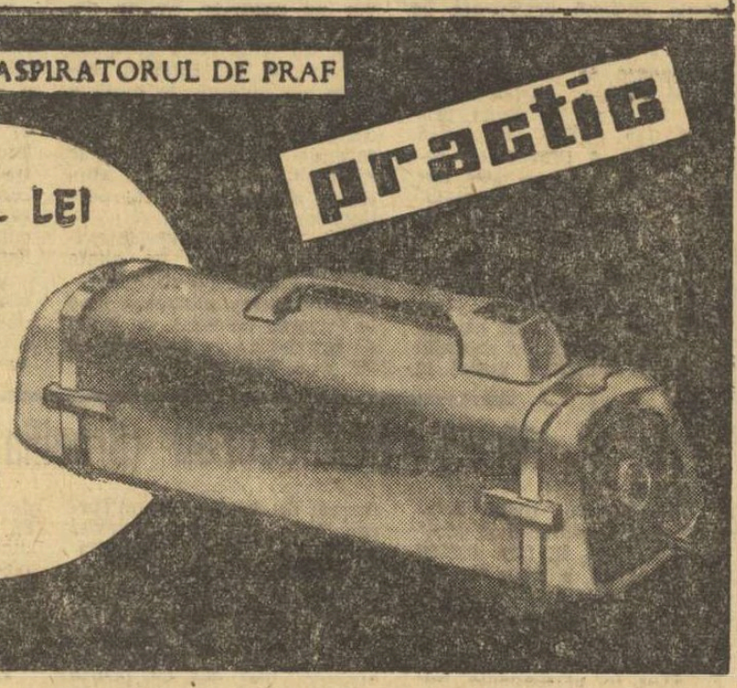

A XVIII-a OLIMPIADĂ DE ȘAH

START ÎN TURNEUL FINAL

ECHIPA ROMÂNIEI ÎNTÎLNEȘTE CANADA, ÎN PRIMUL JOC

Fără a fi scutite de emoții și surprize, s-au încheiat primele confruntări între cele 54 de echipe, care iau cu asalt la actuala ediție titlul suprem al șahului. Selecția impusă de turneele preliminare a desemnat 14 finaliste, în rîndul cărora se află și reprezentativa României. Prezența șahiștilor români în finală era așteptată, dat fiindcă ei au fost nelipsiți în categoria superioară a întrecerii, la ultimele patru Olimpiade. Totuși — trebuie subliniat acest fapt — de data aceasta sorții întrecerii au făcut ca echipa noastră să aibă de trecut, în preliminarii, de adversari deosebit de redutabili. În grupa a V-a, România se califică neînvinsă, cu un singur meci egal în fața puternicei echipe vest-germane, lăsînd în urmă team-uri cu jucători redutabili, ca Brazilia, Elveția (țara gazdă) și chiar Porto Rico sau Norvegia.

În acest sens pledează și scurtele declarații culese de la antrenorul echipei române, maestrul *Veniamin Urseanu*, într-o convorbire telefonică avută cu Lugano, la încheierea preliminariilor. Iată-le, rezumate în cîteva rînduri:

— *Jucătorii noștri au trecut cu bine primul test, dovedind mult elan și voință. Ei au la activ partide bune, de ridicat nivel valoric. Aceasta ne dă speranțe pentru o evoluție bună și în turneul final, deși cunoaștem forța deosebită a adversarilor ce ne stau în față. Am folosit pînă acum pe toți cei 6 jucători și — cu toate riscurile ce le comporta o asemenea soluție — ei au corespuns total, asigurîndu-se astfel rodarea întregii echipe. Consider că abordăm finala cu un bun potențial de joc.*

Și acum, performanțele individuale ale echipierilor noștri în turneul preliminar, în ordinea meselor: Fl. Gheorghiu 4 puncte (din 6 partide), V. Ciocîltea 5 p (6), Th. Ghițescu 3 p (5), D. Drimer 3 ½ p (4), B. Soos 2 ½ p (4), E. Ungureanu 2 p (3). În total: 20 puncte din 28 posibile

★

LUGANO, 26 — La capătul a 12 ore de joc și 109 mutări, s-a încheiat și ultima partidă a preliminariilor, opunînd pe filipinezul Castro și englezul Keene. Cu toate eforturile lui Keene, rezultatul de remiză n-a mai putut fi evitat, astfel că întîlnirea Filipine-Anglia, contînd pentru grupa I, ia sfîrșit cu 2½—1½, ceea ce constituie prima mare surpriză a Olimpiadei de șah.

Participanții la întreceri au avut o zi de odihnă, înaintea începerii disputei din grupele finale. În primă rundă contează rezultatele directe înregistrate din preliminarii, după cum urmează: *U.R.S.S.—Filipine 4—0, Danemarca—S.U.A. 2½—1½, Iugoslavia—Polonia 2½—1½, Ungaria—Canada 3—1, România—R.F.G. 2—2, Argentina—R.D.G. 2½—1½, Bulgaria Cehoslovacia 2½—1½*. În a doua rundă a turneului final, echipa României întîlnește pe cea a Canadei.

Patinaj la Floreasca

Patinoarul Floreasca își anunță deschiderea pentru mîine, luni 29 octombrie. Pe gheața patinoarului vor avea loc antrenamentele secțiilor de patinaj artistic ale cluburilor din Capitală, precum și cursuri de inițiere. Patinoarul va fi deschis pentru public, zilnic, între orele 10,30—12,30 și 18,30—20,30.

HOCHEIȘTII DE LA DINAMO ÎN R. F. A GERMANIEI

În această perioadă, premergătoare primelor dispute din campionatul național de hochei pe gheață, echipele noastre fruntașe își desăvîrșesc pregătirea peste hotare, antrenîndu-se pe piste de gheață acoperite și în compania unor valoroase formații. Astfel, echipele *Steaua, Agronomia Cluj* și *Avîntul Miercurea Ciuc* se află în Cehoslovacia, în timp ce formația campioană, *Dinamo București*, întreprinde un turneu în R.F. a Germaniei.

De la hocheiștii dinamoviști am primit recent vești prin intermediul agenției S.I.D. Am aflat astfel că joi 24 octombrie, Dinamo București a fost partenerul echipei reprezentative a țării gazdă, pentru un meci de verificare. Victoria, cum era de așteptat, a revenit selecționatei vest-germane cu scorul de 7—2 (0—0, 3—0, 4—2). Punctele au fost înscrise de Funk (4), Hanig (1) și Schloder (2) pentru reprezentativa R.F. a Germaniei, Ștefan și Pop pentru Dinamo. Jocul s-a disputat în localitatea Fuessen, în prezența a 1 000 de spectatori.

★

În al doilea meci, din cadrul turneului, hocheiștii români au jucat la Garmisch Partenkirchen, în compania formației vest-germane S.C. Riessersee. Jocul s-a terminat egal: 2—2 (0—0, 1—0, 1—2).

CAMPIONATELE REPUBLICANE

BASCHET

DINAMO BUCUREȘTI — POLITEHNICA BRAȘOV 99-70 (52-27)

Alături de noi, la masa presei a luat loc și pivotul echipei naționale și al dinamoviștilor, **Gheorghe Novac**. Bolnav, el a fost indisponibil pentru meciul de aseară. Profitînd de prezența lui l-am rugat să ne spună părerea sa despre partida la care asistam. „Jocul, după cum vedeți — ne-a spus cunoscutul internațional — este la discreția colegilor mei. Studenții brașoveni nu pot emite nici un fel de pretenții. Partida este lipsită de interes deoarece socotelile sînt oarecum încheiate încă dinaintea începerii meciului. Doar cu **Birsan** și **Dikai** oaspeții nu pot da mai mult. Evoluția scorului este, de altfel, elocventă în ceea ce privește diferența de valoare".

ȘAH

Abundă remizele...

ORADEA, 26 (prin telefon). — După o zi de odihnă, cele 15 participante la finala campionatului de șah al țării au reluat întrecerea, disputînd partidele din runda a 8-a. Au abundat remizele, consemnate în următoarele întîlniri: Desmireanu — Teodorescu, Jianu — Reicher, Chiș — Polihroniade, Makai — Petri, Juncu — Baumstarck. Numai două partide au fost decise, Margareta Perevoznic cîștigînd la Aurelia Solomonovici, iar Maria Pogorevici (cu negrele) la Veturia Simu.

S-a jucat și o serie de partide întrerupte și aminate, în care au fost consemnate rezultatele: Makai — Perevoznic 0—1, Baumstarck — Pogorevici ½—½, Chiș — Teodorescu ½—½, Baumstarck — Simu ½—½.

În clasament (pe puncte pierdute și cîștigate), primele locuri sînt ocupate de următoarele: Gertrude Baumstarck 5½—1½, Margareta Teodorescu 5½—2½, Elisabeta Polihroniade 5—2, Margareta Perevoznic și Rodica Reicher 4½—2½, Maria Desmireanu 4½—3½.

CĂLĂRIE

A. Donescu — a cîștigat proba nr. 1 la categoria grea

Simbătă dimineață, în cadrul finalelor campionatului republican de călărie, s-a disputat proba nr. 1 la categoria grea și la cea rezervată fetelor. La categoria grea, din cei cinci concurenți înscriși pe foaia de concurs, patru sportivi au terminat parcursul, iar unul, V. Bărbuceanu (Steaua), a fost eliminat. Anghel Donescu (Steaua), cu Gînd, a parcurs traseul fără greșeală, însă depășind timpul acordat, a fost penalizat cu 2,3/4 puncte (timp: 2:10,4). Pe locurile următoare: 2. O. Recer (Dinamo), cu Neron, 4 p, 1:56, 3. D. Velea (Steaua), cu Simplon, 11,1/2 p, 2:17,8. În proba rezervată fetelor, sibianca Edith Wermescher (C.S.M.), cu Rival, s-a comportat bine, terminînd traseul fără penalizări și înregistrînd cel mai bun timp: 1:28,5. Pe locul doi s-a clasat Irina Ciocmata (Steaua), cu Severin, 3 p, 1:28,8, iar pe locul trei Camelia Verdeș (Steaua), cu Saghia, 3½ p, 1:47. Azi, de la ora 10: proba nr. 2 la categoria grea și fete, la obstacole, și categoria grea, la dresaj.

VOLEI

Campioanele au învins, dar...

Ieri, sala Progresul din Capitală a găzduit prima partidă feminină de volei din etapa a III-a a diviziei A. S-au întîlnit formațiile bucureștene Rapid și I.E.F.S., într-un meci care a dat cîștig de cauză, după cum era de așteptat, feroviarelor, învingătoare cu 3—0 (12, 8, 10). Deși aveau în față un adversar neacomodat încă cu meciurile primei divizii și dispunînd de un lot nu îndeajuns de cristalizat, campioanele au jucat — din nou — cu greșeli, fără nerv și fără varietate. Dar, ceea ce e mai alarmant, ele au comis erori de începătoare, la preluări în special. Așa se face că în primul set au fost conduse cu 12—10 și nu mult a lipsit ca să-l piardă!

Desigur, victoria finală a feroviarelor este meritată, dar de la echipa care ne va reprezenta în curînd în „C.C.E." așteptăm mai mult.

Aurelian BREBEANU

Știri din fotbal

VICTORIA CAREI — V.T.K. DIÓSGYÖR (UNGARIA) 3—2 (2—1)

Formația V.T.K. Diósgyör, din liga I a Ungariei, a evoluat la Carei jucînd cu Victoria (divizia C, seria a VII-a) de care a fost întrecută cu 3—2. Au marcat: Hauller (min. 25), Vancio (36), Podlesni (51) pentru Victoria, respectiv, Horvath (45) și Sikora (60) pentru oaspeți.

TR. SILAGHI, coresp.

RINGHEANU — ÎN RETRAGERE

Sîntem informați că portarul Ringheanu (Universitatea Cluj) a hotărît să renunțe la activitatea competițională.

ANTRENORII DE FOTBAL ÎN FAȚA COMISIILOR DE PROMOVARE

De ieri, au început la București și Cluj examinarea antrenorilor de fotbal, care vor să obțină o categorie de clasificare superioară.

MEȚCAȘ VREA SĂ JOACE LA VAGONUL

U.T.A. a dat dezlegare jucătorului Mețcaș, la cererea acestuia. Mețcaș a depus cerere de transfer pentru cealaltă formație arădeană, Vagonul. Se așteaptă hotărîrea Biroului federal.

A XIX-a OLIMPIADA MEXICO 68

La numai o oră după finală

(Urmare din pag. 1)

pare foarte rău că n-am putut-o duce pînă la capăt. La dublu v-a spus Serghei cum a fost. Eu ce să mai spun. Așa cum a spus el a și fost!...

Pe Țurcaș îl întîlnesc în drum spre camera sa. E mai negru ca de obicei. Fostul rugbyst, un atlet splendid și un bun tovarăș de vorbă, era nemulțumit, încă de pe podium. Mi-l amintesc cum își privea medalia de argint. Cam de la distanță... Totuși vreau să aud din gura lui cum a fost.

— Cum să fie? Dacă ni s-a dezechilibrat barca. Cînd? Aproape de sosire! Cînd ne-am înfipt să tragem mai vîrtos o dată s-a sucit și a trebuit s-o punem pe linie. Cînd asta? Tocmai cînd au atacat norvegienii. Sigur că-i văzusem și de aceea am vrut să tragem și mai tare, că ce mai era pînă la sosire? — un fleac. Dar dacă s-a sucit barca...

Pe antrenorul Radu Hușan nu are nimeni curajul să-l „atace". Mă sacrific cu plăcere și-i ies în întîmpinare. Omul de la „Zeul apelor" este îmbrăcat cum nu l-am mai văzut de mult: cu haină și cravată, ca toată lumea, și zău că-i stă bine. Abia acum realizez că Hușan de cînd a venit aici a stat tot timpul în pantalon de trening și-n celebrul său pulover negru, închis pe gît. Nici nu avea de ce să se îmbrace altfel cînd ședea doar pe apă, cum zic băieții. Îl întîmpin și-i întind mîna. Își merită felicitări din partea tuturor. Lotul antrenat de el a adus sportului nostru trei medalii. Din fiecare metal cîte una.

— Știu că te așteptai la mai multe, dar nici astea nu sînt de ici de colo... Hușan nu ezită nici o clipă:

— Puteau fi luate și celelalte! Patzaichin la simplu trebuia să cîștige! Nu-i fac nici un reproș. Este doar atît de tînăr și a luptat cît a putut...

— Am avut impresia, și am și scris acest lucru, că s-a dezumflat ori că s-a bosumflat pentru că a văzut că nu mai poate cîștiga medalia de aur, ori că a vrut să se menajeze pentru proba de dublu. Care a fost realitatea?

— Patzaichin a dat tot ceea ce a putut. Neșansa lui în cursa de azi a fost vîntul care a suflat din stînga. El vîslește pe dreapta și a primit tot vîntul în contră. Culoarul a fost de cealaltă parte a tribunei, dar oricum, fiind vînt de stînga el tot nu-l putea evita. Tribuna te apără de vîntul din dreapta. Totuși, Ivan a forțat cît a putut și cînd nu a mai avut forțe, cînd i s-a blocat spatele, atunci, ai văzut, a rămas aproape ultimul.

— Să ne înțelegem, insist, nu crezi că el a atacat prea devreme, că s-a bazat foarte mult pe ceea ce știa el că poate da la antrenamente?

— Nu. Patzaichin a atacat exact unde trebuia. El face totdeauna o cursă mai bună pe ultima parte. La început îi este mai greu, pentru că el nu are forța celorlalți. Cînd obține alunecarea necesară și este lansat, atunci devine primejdios. Azi, în absența vîntului, am fi asistat la o victorie fără probleme pentru el. A fost în așa hal după cursă că l-am scos din apă pe brațe. Nu a putut să meargă nici după o jumătate de oră. Atunci, tot pe brațe, l-am dus la controlul antidoping, deoarece la tragerea la sorți ieșise tocmai el.

— Cum l-ați recuperat atît de repede?

— A fost imediat luat în primire de către dr. Artănescu și masat cu schimbul pînă la al doilea start la care trebuia să se alinieze. E tînăr și a rezistat. Maghiarul care a cîștigat nu este un sportiv de foarte mare valoare. El a făcut tactic o cursă foarte bună stînd, ca la ciclism dacă vrei, în plasa lui Lewe și Galkov și ieșind de acolo de abia pe ultima porțiune, după ce Patzaichin n-a mai putut să-și apere șansele în condiții normale.

— Ce s-a întîmplat cu Vernescu?

— Ceea ce trebuia să se întîmple. A plecat prea tare, exagerat — pentru că îi atrăsesem atenția să fie cu grijă la start să nu piardă contactul, dar a pornit în ritmul ales de el. A fost o gravă eroare. Așa se merge pe Snagov nu aici unde condițiile sînt altele. El nu s-a gîndit că poate pierde și după 500 m făcuți foarte tare, s-a sufocat. Lipsa de oxigen l-a învins în acel moment, după ce orgoliul său și indulgența mea vinovată îi creaseră condițiile.

— Ce vrei să spui?

— Că m-am lăsat convins să-i acord locul I în barcă, deși acesta trebuia să-i revină lui Sciotnic.

— Bine, dar mi-a spus că erați de comun acord toți?

— Tocmai în asta a constat vina mea: în imprudența pe care am comis-o lăsîndu-l să facă așa cum a dorit el. Acum amîndoi ne-am primit răsplata; din păcate se resimte și echipa de pe urma slăbiciunilor noastre.

— Pe mine m-a surprins înfrîngerea echipajului de 4 în care credeam cel mai mult. Cum ai văzut cursa?

— Norvegienii, despre care am avut excelente impresii chiar înainte de începerea Olimpiadei, au fost de aceeași valoare. Au învins, căci au fost mai buni. Cu acel puțin, dar au fost! Sînt excelenți. Nu-mi este rușine s-o recunosc. Au și alții dreptul de a fi puternici în sportul nostru.

RADU HUȚAN. După ce, în perioada de pionierat a caiacului românesc, și-a înscris de 12 ori numele pe lista campionilor naționali, Radu Hușan a devenit antrenor al clubului Dinamo ale cărui culori le reprezentase cu cinste multă vreme ca sportiv. De atunci, el a descoperit și a pregătit nenumărate talente în sportul caiacului și canoei, îndrumînd cu pasiune și pricepere pașii celor care doreau să cunoască gloria sportivă. Tinerii antrenați de Radu Hușan au adus clubului Dinamo zeci și zeci de titluri de campioni naționali. Principal făuritor al școlii românești în caiac-canoe, Radu Hușan a adus un aport considerabil la pregătirea tuturor sportivilor care de-a lungul anilor, la campionatele mondiale și europene, au cucerit pentru sportul românesc o impresionantă colecție de titluri și medalii. Din 1957, cînd a primit titlul de antrenor emerit, și pînă în prezent el a făcut permanent parte din conducerea tehnică a echipei noastre naționale. Coordonator al lotului olimpic pentru ediția din acest an a J.O., lucrînd împreună cu antrenorii C. Mercurean, Cornel Birsănescu, Șt. Vișevan și dr I. Artănescu, antrenorul emerit RADU HUȚAN le-a asigurat reprezentanților noștri o bună pregătire.

— La fete, rezultatele te confirmă sau nu?

— Viorica a obținut un loc bun pentru ea. Nu uita: are doar 22 de ani. Pot spune că este de abia la început. La dublu știam că nu vor avea tăria să reziste unor atacuri. Este slăbiciunea ambelor. Sigur că puteau face și mai mult, dar nici cu aceste rezultate nu pot spune că nu mă împac. O medalie de bronz și un loc patru este un bilanț bun pentru ele!

— Nu pot crede totuși că ești atît de calm pe cît vrei să pari...

— Dimpotrivă, acum sînt calm, nu mai am motive să fiu altfel, dar simt o nevoie extraordinară să mă odihnesc. O asemenea Olimpiadă înseamnă enorm sub raportul consumului nervos. M-aș odihni. M-aș odihni, cît să zic: Olimpiada întreagă! (Olimpiada este intervalul de 4 ani dintre Jocuri — N.N.). **Poate că ar trebui să mai lucreze și alții. Personal, simt, încă o dată, nevoia de repaus. Și încă ceva, o observație generală de care m-am convins acum definitiv: Olimpiadele sînt concursuri pentru tineri. Mi-a dovedit-o și atletismul și caiacul-canoea. Patzaichin este tînăr. De aceea s-a refăcut atît de rapid după efortul din cursa de simplu. Olimpiadele, repet, poate vor fi și alții care să înțeleagă, sînt ale tineretului.**

Îl eliberez pe Radu Hușan dintr-o discuție care cred că i-a prilejuit și lui o descărcare necesară, la numai o oră după ultima probă a finalelor. Marele nostru antrenor m-a părăsit, totuși, abătut... Uneori și zeii sînt oameni!...

SUB APELE LACULUI XOCHIMILCO

— V-am prevenit doar că loviturile lui Patzaichin și Covaliov sînt teribile.

Desen de AL. CLENCIU

COMITETELE OLIMPICE NAȚIONALE ÎN FAȚA UNUI BOGAT PROGRAM DE ACTIVITATE

În cursul zilei de vineri, grupul de consilieri ai adunării generale a Comitetelor Olimpice Naționale s-a reunit într-o ședință de lucru, la Ciudad de Mexico. Cu acest prilej a fost desemnat secretarul general al adunării generale în persoana polonezului Edward Wieczorek. **Totodată, belgianul** Raoul Mollet **a fost numit adjunct al președintelui și însărcinat să se ocupe, în special, de problemele „solidarității olimpice". A mai fost desemnat și un al doilea adjunct al președintelui, iugoslavul** Nebosa Popovici, **care a primit misiunea de a organiza cea de a 4-a adunare generală a Comitetelor Olimpice Naționale, prevăzută pentru anul viitor la Dubrovnik, în Iugoslavia.**

În sfîrșit, au fost desemnați — cu titlu provizoriu, pînă la adunarea generală de la Dubrovnik — consilierii președintelui: A. Sales **(Hong-Kong),** G. Gemeyel **(Liban),** prințul Takeda **(Japonia),** S. Duncan **(Anglia),** I. Kasanski **(U.R.S.S.),** R. Gafner **(Elveția),** J. C. Ganga **(Congo-Brazaville),** A. M. Halim **(Sudan),** A. Ordia **(Nigeria),** H. Weir **(Australia),** D. Roby **(S.U.A.),** S. A. Kunkar **(Chile). Un al treilea membru al grupului de consilieri pentru zona celor două Americi va fi desemnat în cursul anului viitor.**

În cadrul discuțiilor purtate cu prilejul acestei reuniuni s-a convenit ca, în lunile viitoare, activitatea adunărilor generale permanente ale C.O.N. să urmărească, în special, problemele următoare:

1 — asigurarea asistenței tehnice și sportive; organizarea și formarea cadrelor; instalații sportive; medicină sportivă etc.

2 — elaborarea unor proiecte și recomandări care ar putea să contribuie la soluționarea problemelor importante ce se pun actualmente în fața mișcării olimpice internaționale.

3 — studierea și realizarea unor acțiuni prin care să se dea o rezolvare practică problemelor ce se pun în fața comitetelor olimpice naționale în țările respective.

Grupul de consilieri a mai decis să realizeze, cît mai curînd posibil, un oficiu de legătură între președintele Adunării generale permanente și diferitele grupe regionale.

În încheiere, comunicatul dat publicității de adunarea permanentă declară: „apare limpede faptul că atît cooperarea dintre Comitetele Olimpice Naționale cît și rolul pe care ele îl joacă în mișcarea olimpică au înregistrat la Mexic un progres sensibil".

Ne scoatem pălăriile!

Viorica Viscopoleanu sare și Margitta Gummel aruncă... distanțe bărbătești, așa cum, cu cîțiva ani în urmă Iolanda Balaș trecea înălțimi inaccesibile recordmanilor (masculini) din multe țări. Nu e vorba aici de apropierea capacității fizice a două sexe opuse, ci, mai curînd, de o evoluție normală acum, după ce multă vreme a fost handicapată de false prejudecăți.

S-a făcut multă vîlvă aici de prezența femeilor în probe rezervate obișnuit bărbaților. Dar dacă la iachting și la tir performanțele sportivelor nu au fost convingătoare, în schimb la călărie ele au întrecut orice așteptări. Amazoanele moderne confirmă peste veacuri legendele străsnicelor călărețe pe deșelate din lumea elenă.

Marion Coakes, tînăra blondă de 21 de ani, fiica unui modest fermier din Hampshire, a reușit să termine prima manșă a probei de obstacole fără nici o penalizare, cu ceea ce nu se pot lăuda nici Piero D'Inzeo, nici D'Oriola, nici Pesoa, niciunul dintre acești mari călăreți ai lumii. Pînă la urmă Marion a obținut medalia de argint, ceea ce spune destul. Ea a încălecat un căluț irlandez, pe nume Stroller, un adevărat poney — soi pentru prima oară prezent la probele olimpice.

A conduce și ține în frîu un asemenea mini-cal, cerea îndeminare și curaj. Marion le-a avut. Proba de dresaj este și mai semnificativă. Dintre cei 26 concurenți, 10 reprezintă sexul slab (putem oare să-l mai numim așa?) și nu e vorba de o simplă prezență, de vreme ce la proba pe echipe, în fiecare dintre formațiile medaliate, există cîte o femeie: Liselote Linsenhoff (R.F.G), Elena Petușkova (U.R.S.S.) și Mariane Gossweiler (Elveția). Mai mult, călăreața sovietică s-a calificat și pentru proba individuală, unde a ocupat locul 6.

La festivitatea de premiere a probei de obstacole, Marion Coakes — așa cum îngăduie eticheta la femei — nu și-a scos cascheta de pe cap. În schimb, noi, toți bărbații, în fața excepționalelor performanțe ale femeilor, sînt tem datori — și o facem cu plăcere — să ne scoatem pălăriile!

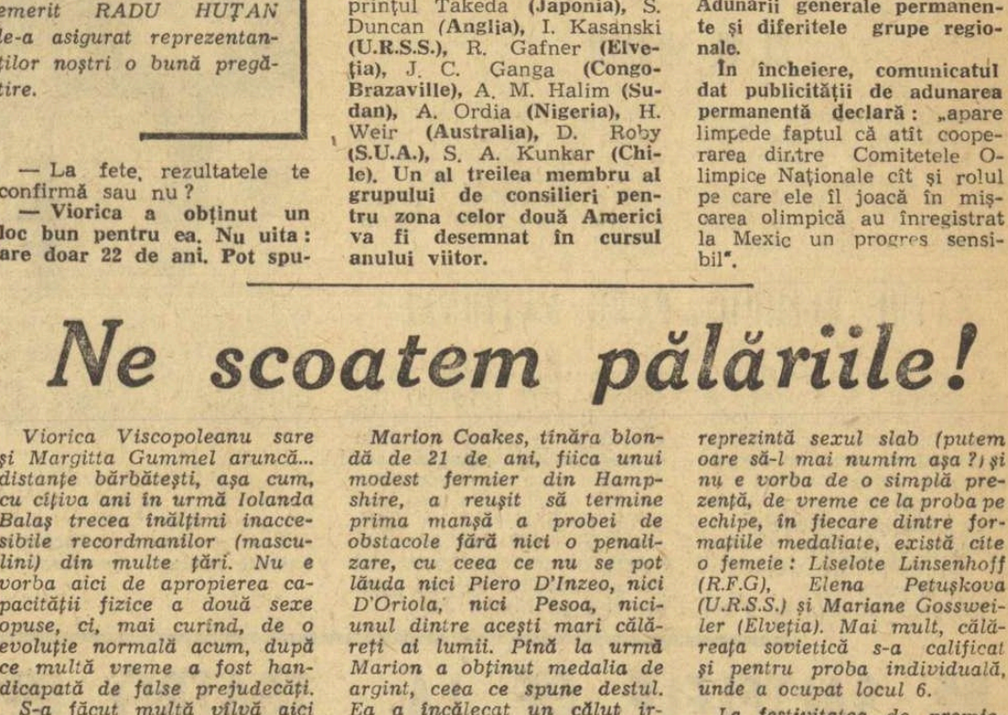

Echipa de călărie a Angliei, care a cîștigat titlul olimpic la proba completă după trei zile de întreceri în condiții, uneori, extrem de dificile. De la stînga la dreapta: Derek Allhusen, Jane M. Jones, Richard Meade și R. S. Jones

Telefoto: A.P.—AGERPRES

Flashuri

● *S-au vărsat multe lacrimi în meciul de lupte libere dintre italianul Grassi și mongolul Sukhbaatar. Primul, fiindcă adversarul i-a răsucit un deget iar secundul fiindcă a fost declarat învins prin descalificare*

● Cea de a VII-a ediție a „Jocurilor Pierre de Coubertin" va reuni în zilele de 2 și 3 noiembrie la Buenos Aires numeroși atleți de pe continentul american și din Europa.

● *Un înotător argentinian a fost* VICTIMA... MARATONULUI! Luis Nicolao nu a putut participa la semifinalele probei de 100 m liber în care se califică deoarece nu a putut ajunge la bazin în timp util. *Întreruptu-se circulația pe străzi pentru a se asigura buna desfășurare a cursei de maraton* EL A FOST REȚINUT CU MAȘINA ÎN CARE SE AFLA PÎNĂ DUPĂ TERMINAREA SEMIFINALELOR LA 100 m LIBER

● *Claude Windal, jucător și antrenor al echipei canadiene de hochei pe iarbă a devenit tată în timp ce se afla la Ciudad de Mexico. Aflînd că are un moștenitor el a comunicat urgent acasă să i se dea acestuia numele Olympe*

● La hotelul Hilton din Acapulco s-a semnalat un furt. Un necunoscut a pătruns prin efracție în camera președintelui federației franceze de yahting, Meret-Minet, dar el nu a furat nici bani și nici bijuteriile soției acestuia ci ...o cutie întreagă cu insigne sportive.

● Federația internațională de scrimă, *nemulțumită de felul în care s-au desfășurat turneele olimpice*, A DECIS SĂ IA ÎN DISCUȚIE ȘI SĂ PUNĂ ÎN APLICARE, ÎNCEPÎND CU ANUL VIITOR, UN NOU REGULAMENT AL CAMPIONATELOR MONDIALE ȘI OLIMPICE.

Nu se știe încă ce formulă se va adopta, dar se dă ca sigură suprimarea eliminărilor directe.

● Federația internațională de atletism a decis să interzică categoric orice fel de publicitate în timpul competițiilor.

În felul acesta, *Congresul I.A.A.F. a* RESPINS PROPUNEREA SUEDEZĂ POTRIVIT CĂREIA, PE PLAN NAȚIONAL, O FEDERAȚIE SAU UN CLUB SPORTIV SĂ FIE AUTORIZATE SĂ FOLOSEASCĂ PE NUMERELE DE CONCURS ALE ATLEȚILOR DIFERITE INSCRIPȚII PUBLICITARE, *care ar aduce beneficii federației sau clubului respectiv.*

A XIX-a OLIMPIADĂ MEXICO 68

NATURA UMANĂ ESTE ÎN PLIN PROGRES

Doi mari campioni ai istoriei olimpice au stat la dispoziția presei, încercînd, împreună cu ziariștii, să facă bilanțul probelor atletice.

JESSE OWENS, cvadruplu campion olimpic în 1936, la Berlin, astăzi în vîrstă de 56 de ani, ziarist și membru al Comitetului Olimpic American, spune : **„Recordurile stabilite la Mexico sînt de-a dreptul fantastice ! În unele domenii ele au creat noi etaloane și în parte au depășit cursul normal al evoluției. În primul rînd cele două recorduri de la lungime, ale lui Beamon și Viscopoleanu".**

În privința aceasta, Owens știe, fără îndoială, ce spune, pentru că recordul său de 8,13 m din 1936 a supraviețuit un sfert de secol.

EMIL ZATOPEK, fondistul cel mai prodigios al Olimpiadelor 1948—1952, se referă, firește, cu precădere la cursele pe distanțe lungi : **„Sigur că altitudinea a jucat un rol și i-a avantajat, mai ales, pe alergătorii kenieni. Dar un lucru rămîne sigur ; și popoarele mici pot ține pasul cu progresul atletismului, dacă vor oferi sportivilor lor condiții de antrenament după toate cuceririle științei internaționale, precum și bazele sportive necesare".**

„Așa este, adaugă Owens. **Se știa dinainte că altitudinea și pistele de tartan sînt avantajoase pentru alergători. Dar ceea ce decide mai cu temei este rafinarea metodelor de antrenament pe baze științifice. Și apoi, la urma urmei, nu e nici un secret că însăși natura umană este în plin progres".**

„ARGINTUL" VA FI TRIMIS PRIN POȘTĂ

Se termină Olimpiada și încă nu s-a decis situația medaliei de argint din proba de urmărire pe echipe la ciclism. După cum se știe, în finală echipa R.F.G. a fost descalificată, medalia de aur fiind atribuită formației Danemarcei. Discuțiilor stîrnite la Mexico nu li se va pune punct decît la 27 noiembrie la Geneva, cînd Congresul U.I.C. va lua o hotărîre definitivă și medalia de argint va fi expediată... prin poștă !

21 DE MEDALII

Pentru prima oară în istoria Jocurilor la proba feminină pe echipe la gimnastică au fost decernate 21 de medalii în loc de 18, numărul obișnuit. Au fost acordate medalii de aur, argint și bronz nu numai echipelor clasate pe primele trei locuri ci și... antrenoarelor acestora, Sofia Muratova (URSS), Jaroslava Matlochova (Cehoslovacia) și Ellen Berger (RDG) !

SATUL OLIMPIC - PARC NAȚIONAL

În cursul zilei de sîmbătă s-a anunțat la Ciudad de Mexico că organizarea Jocurilor Olimpice a necesitat cheltuieli de circa 96 de milioane de dolari. O bună parte din această sumă a și fost amortizată din biletele de intrare la competițiile sportive și din drepturile de televizare a întrecerilor.

Începînd cu data de 8 noiembrie satul olimpic va fi declarat „parc național". Publicul îl va vizita în mod gratuit și va putea servi masa la restaurantele olimpice care dispun încă de importante rezerve de alimente, mai ales carne (organizatorii au cumpărat cu vreo două mii de capete de vită mai mult decît s-a dovedit necesar consumului pe timpul J.O.).

DE LA O ZI LA ALTA

DIN NOU AUR PENTRU ROLAND MATHES

Intrecerea spatiștilor pe distanța de 200 m a fost palpitantă. La 50 de metri, în frunte se afla Mitch Ivey, iar după 100 m conducea Jack Horsley, urmat de Mathes și Ivey. Ordinea s-a păstrat și după a treia lungime, cînd reprezentantul R.D.G. a întors destul de slab. Cu toate acestea, Mathes a avut un finiș impresionant reușind să-și ajungă adversarii la 175 de metri și să-i întreacă.

Cursa fetelor, pe aceeași distanță, a revenit așa cum era și de așteptat lui Pokey Watson. Ea a făcut o cursă inteligentă spre deosebire de Elaine Tanner, care a plecat cu 1:09,1 la 100 m pentru ca apoi să facă eforturi deosebite pentru a-și păstra și locul secund.

Claudia Kolb și-a dominat cu autoritate partenerele de concurs în proba de 400 m mixt, cîștigînd cu un avantaj considerabil. Surprinzătoare, comportarea Sabinei Steinbach, care a „suflat" în final medalia de bronz lui Sue Pedersen, creditată în acest an cu timpi superiori. Rezultate tehnice :

200 m spate (B) : 1. **ROLAND MATHES** (R.D.G.) 2:09,6 (rec. olimpic) — campion olimpic, 2. Mitch Ivey (S.U.A.) 2:10,6, 3. Jack Horsley (S.U.A.) 2:10,9, 4. Gary Hall (S.U.A.) 2:12,6, 5. Santiago Esteva (Spania) 2:12,9, 6. Leonid Dobroskokin (U.R.S.S.) 2:15,4, 7. Ioachim Rother (R.D.G.) 2:15,8, 8. Franco del Campo (Italia) 2:16,6.

200 m spate (F) : 1. **POKEY WATSON** (S.U.A.) 2:24,8 (rec. olimpic) — campioană olimpică, 2. Elaine Tanner (Canada) 2:27,4, 3. Kaye Hall (S.U.A.) 2:28,9, 4. Lynn Watson (Australia) 2:29,5, 5. Wendy Burrell (M. Brit.) 2:32,3, 6. Zdenka Gasparac (Iugoslavia) 2:33,5, 7. Maria Paz Corominas (Spania) 2:33,9, 8. Benedicte Duprez (Franța) 2:36,6.

400 m mixt (F) : 1. **CLAUDIA KOLB** (S.U.A.) 5:08,5 (rec. olimpic) — campioană olimpică, 2. Lynn Vidali (S.U.A.) 5:22,2, 3. Sabine Steinbach (R.D.G.) 5:25,3, 4. Sue Pedersen (S.U.A.) 5:25,8, 5. Shelagh Ratcliffe (M. Brit.) 5:30,5, 6. Marianne Seydel (R.D.G.) 5:32,0, 7. Kathleen Shipston (N. Zeelandă) 5:34,6, 8. Laura Vaca (Mexic) 5:35,7.

LA POLO S.U.A. — R.D.G. 6-4!

Într-un meci contînd pentru locurile 5—6, echipa S.U.A. a întrecut formația R.D.G. cu 6—4 (1—1, 3—2, 1—1, 1—0). Spania — R.F.G. 7—5 (1—1, 2—2, 3—1, 1—1) pentru locurile 9—10 ; Olanda — Cuba 8—5 (4—0, 2—2, 2—1, 0—2) pentru locurile 7—8.

HOCHEI PE IARBĂ. Pentru locurile 5—6 : Olanda — Spania 1—0 după prelungiri ; locurile 7—8 : Noua Zeelandă — Kenya 2—0 (1—0).

BASCHETBALIȘTII AMERICANI ȘI-AU PĂSTRAT TITLUL

Turneul olimpic de baschet a avut un final impresionant, peste 22 000 de spectatori fiind prezenți la întrecerea decisivă care a pus față în față echipele S.U.A. și Iugoslaviei. Reprezentativa nord-americană a cîștigat cu scorul de 65—50 (32—29), rămînînd astfel în posesia titlului olimpic pe care-l deține din 1936, de cînd a fost introdus acest sport în programul J.O.

În ciuda diferenței realizate de învingători, partida a fost aprig disputată mai ales în prima repriză, cînd iugoslavii au luptat cu o deosebită dîrzenie pentru a ține pasul cu valoroșii lor adversari. Din nou Daneu și Cermak au fost principalii realizatori ai campionilor balcanici.

vineri 25 octombrie

După reluare, „5"-ul S.U.A., evoluînd cu Haywood, White, Silliman, Fowler și Scott, a jucat excepțional timp de 12 minute asigurîndu-și un avantaj de 17 puncte. Mai mult, în min. 32, campionii olimpici conduceau cu 59—33 (!) fapt care le-a permis să joace finalul partidei complet decontractați. Cel mai bun jucător al echipei învingătoare a fost Spencer Haywood (2,03 m și 102 kg). Au înscris : Haywood 21, White 14, Barrett 6, Silliman 6, Scott 5, Fowler 4, Saulters 4, Hosket 3, Spani 1, King 1 pentru învingători, respectiv Daneu 16, Cermak 8, Solman 5, Skansi 5, Rajkovici 4, Ciosici 4, Tvetkovici 3, Marovici 2, Raznatovici 2, Koraci 1.

Alte rezultate : U.R.S.S. — Brazilia 70—53 (38—25) ; Mexic — Polonia 75—65 (43—23) ; Spania — Italia 88—72 (40—31). Clasament final :

1. S.U.A. — campioană olimpică, 2. Iugoslavia, 3. U.R.S.S., 4. Brazilia, 5. Mexic, 6. Polonia, 7. Spania, 8. Italia, 9. Porto Rico, 10. Bulgaria, 11. Cuba, 12. Panama, 13. Filipine, 14. Coreea de Sud, 15. Senegal, 16. Maroc.

Moment din finala turneului olimpic de baschet, între echipele Iugoslaviei și Statelor Unite : iugoslavul Skanski (15) ajuns sub coșul adversarilor, încearcă zadarnic să înscrie în jurul său și-a adunat un buchet de brațe dominat de Haywood (8). Ceilalți jucători americani sînt Fowler (11) și J. King (14)

Telefoto : A.P.—AGERPRES

KIZIMOV, CAMPION LA DRESAJ

„Marele premiu olimpic" la dresaj — proba individuală a continuat cu mansa a II-a care a pus probleme grele concurenților prin cele 24 de figuri mult mai dificile decît în ajun.

Victoria și titlul olimpic au revenit călărețului sovietic Ivan Kizimov pe calul „Igor". El s-a detașat net de următorul clasat, vest-germanul Josef Neckermann (pe calul „Mariano") care a totalizat cu 26 puncte mai puțin. O bună impresie a lăsat amazoana sovietică Petușkova care a reușit să termine pe locul 6 în compania unor concurenți redutabili. Iată clasamentul final al probei (care ar putea să mai sufere cîteva „retușuri" după ce arbitrii vor viziona filmul cu evoluțiile tuturor celor șapte finaliști) :

1. Ivan Kizimov pe „Igor" (U.R.S.S.) 1 572 p ; 2. Josef Neckermann pe „Mariano" (R.F.G.) 1 546p ; 3. R. Klimke pe „Dux" (R.F.G.) 1 537 p ; 4. I. Kalita pe „Absint" (U.R.S.S.) 1 519 p ; 5. H. Kohler pe „Neuschnee" (R.D.G.) 1 475 p ; 6. Elena Petușkova pe „Pepel" (U.R.S.S.) 1 471 p ; 7. G. Fischer pe „Wald" (Elveția) 1 465 p.

ÎNAINTEA ULTIMELOR PARTIDE DE VOLEI

În penultima etapă : R.D.G. — Polonia (m) 3—0 (11, 6, 5) ; Brazilia — Mexic (m) 3—1 (—14, 6, 15, 8) ; Clasament : **1. Japonia 16 p (9 m), 2. U.R.S.S. 15 p 23—8 (8 m), 3. Cehoslovacia 15 p 22—12 (8 m), 4. R.D.G. 15 p (9 m), 5. Polonia 15 p (9 m), 6. Bulgaria 13 p (9 m), 7. S.U.A. 11 p (9 m), 8. Belgia 11 p (9 m), 9. Brazilia 10 p, 10. Mexic 9 p.**

În turneul feminin partida Japonia — U.R.S.S. decide cîștigătoarea titlului olimpic. Polonia a cucerit medalia de bronz.

DIXIT !

DON SCHOLLANDER

„Cred că Mexico a însemnat sfîrșitul activității mele competiționale. Și aceasta nu pentru că Wenden a cîștigat medalia de aur la care aspiram și eu. Deși am sosit al doilea, consider că am făcut o cursă bună. Ea s-a desfășurat, în linii mari, conform planului pe care mi-l schițasem mai de mult. Am comis o singură greșeală în calculul meu : am crezut că eu execut mai bine și mai rapid decît Mike întoarcerile. Iar în cursă nu a fost chiar așa... Aceasta m-a împiedicat să-mi încheiu cariera cu o medalie olimpică de aur. Oricum, argintul cîștigat aici la 200 m liber va sta într-o bună companie alături de cele cinci medalii olimpice de aur cucerite, pînă acum, ca să nu mai vorbesc de alte medalii și trofee sportive".

VERA CEASLAVSKA

„Guvernul mexican mi-a oferit mie și logodnicului meu, Josef Odlozil, un voiaj de nuntă în această țară încîntătoare. Dar noi am decis să facem nunta acasă, la Praga. Apoi vom vedea dacă ne vom petrece luna de miere în Italia sau pe Coasta de Azur. În ceea ce privește oferta ce mi s-a făcut de a mă antrena o perioadă mai lungă de timp împreună cu gimnastele mexicane, trebuie să recunosc că m-a mișcat. Am declinat-o însă, cel puțin pentru moment. Mai întîi e Praga, apoi căsătoria și pe urmă vom vedea..."

CARL ROBIE

„M-am îndoit — ca și John Ferris, de altfel — că Mark Spitz o să poată cîștiga proba de 200 m fluture. Nu fiindcă doream și eu același lucru dar el luase deja șapte starturi și era destul de epuizat. În afară de aceasta era teribil de abătut că nu cîștigase proba de 100 m fluture. Moralul lui era foarte scăzut în timp ce cu și John (n.r. Ferris) aveam un mare ascendent psihologic asupra lui".

VERA CEASLAVSKA

ÎNCĂ 3 MEDALII DE AUR PENTRU EXCEPȚIONALA VERA CEASLAVSKA

Concursul primelor șase clasate la aparate, programat în după amiaza zilei de vineri, în sala Auditoriului Național, a atras — cum era de așteptat — un mare număr de spectatori, dornici să asiste la „spectacolul de gală" al gimnasticii feminine mondiale. Într-adevăr, întrecerea celor mai bune șase gimnaste la fiecare aparat prilejuiește întotdeauna dispute de o mare spectaculozitate și înaltă măiestrie, ilustrînd în mod convingător tot ce are mai frumos gimnastica. La fel s-au petrecut lucrurile și aici, la cea de a XIX-a Olimpiadă !

Eroina zilei a fost, cum lesne era de prevăzut după concursul individual compus, cehoslovaca Vera Ceaslavska, prezentă la toate cele patru aparate. Ea nu s-a impus însă numai prin... prezență, ci și prin comportarea excepțională pe care a avut-o la paralele, sărituri, sol și bîrnă. Depășind rezultatele înregistrate de ea în alte întreceri de mare anvergură, Vera Ceaslavska a obținut în Mexic patru medalii de aur : la cea de la individual compus s-au adăugat vineri alte trei, cucerite în concursul pe aparate ; la paralele, sol și sărituri. La bîrnă ea a ocupat locul doi — medalie de argint. Astfel, Vera Ceaslavska este, într-un fel, recordmană a actualelor Jocuri Olimpice, fiind singura sportivă care cucerește patru medalii de aur. O performanță excepțională, care vorbește elocvent despre măiestria acestei tinere de 26 de ani. De remarcat că la sol au fost acordate două medalii de aur, deoarece la încheierea concursului Vera Ceaslavska și sovietica Larisa Petrik acumulau același punctaj : 19,675. La bîrnă, titlul olimpic a revenit Nataliei Kucinskaia, cea care — la acest aparat — cucerea și titlul de campioană mondială la Dortmund, în 1966. Remarcabile, de asemenea, locurile II obținute de gimnastele din R.D. Germană la paralele (Karin Janz) și sărituri (Erika Zuchold), precum și calificarea în concursul pe aparate a gimnastei americance Linda Metheny, clasată pe locul IV.

Rezultate tehnice : paralele — **1. Vera Ceaslavska 19,650 p, 2. Karin Janz 19,500 p, 3. Zinaida Voronina 19,425 p, 4. Bohumila Rimnakova (Ceh.) 19,350, 5. Erika Zuchold 19,325 p, 6. Miroslava Sklenickova (Ceh.) 18,200 ;** bîrnă — **1. Natalia Kucinskaia 19,650 p, 2. Vera Ceaslavska 19,595 p, 3. Larisa Petrik 19,250 p, 4. Karin Janz 19,225 p, 4. Linda Metheny 19,225 p, 6. Erika Zuchold 19,150 p ;** sol — **1. Larisa Petrik 19,675 p, 1. Vera Ceaslavska 19,675 p, 3. Natalia Kucinskaia 19,650 p, 4. Zinaida Voronina 19,550 p, 5. Olga Karasiova 19,325 p, 6. Bohumila Rimnakova 19,325 p ;** sărituri — **1. Vera Ceaslavska 19,775 p, 2. Erika Zuchold 19,625 p, 3. Zinaida Voronina 19,500 p, 4. Mariana Krajcirova (Ceh.) 19,475 p, 5. Natalia Kucinskaia 19,375 p, 6. Miroslava Sklenickova 19,325 p.**

UNGARIA DIN NOU CAMPIOANĂ LA SPADĂ

Întrecînd în finală „4"-ul **Uniunii Sovietice,** echipa de spadă a **Ungariei** și-a păstrat titlul de campioană olimpică cucerit cu 4 ani în urmă la Tokio. În acest meci decisiv, spadasinii unguri au cîștigat cu 7—4 (3 duble înfrîngeri). Realizatori : **Fenivessy** și **Nemere** cîte 3 și **Schmidt,** respectiv **Kriss** 2, **Nikancicov** și **Vitebski.**

Într-un meci pentru locurile 3—4 **Polonia** a dispus de **R.F.G.** cu 9—6. Același scor s-a înregistrat și în partida dintre **R.D.G.** și **Italia** pentru locurile 5—6.

CLASAMENTUL FINAL : 1. Ungaria, 2. Uniunea Sovietică, 3. Polonia, 4. R.F.G., 5. R.D.G., 6. Italia.

O dată cu întrecerile de spadă pe echipe competiția olimpică de scrimă a luat sfîrșit.

PE SALTELELE DE LA „TEATRO INSURGENTES"

În cea de a treia zi de concurs s-a dat lupta decisivă pentru rămînerea în ultimele întreceri olimpice la „greco-romane". Spre bucuria noastră, printre luptătorii care vor asalta pozițiile fruntașe în categoriile respective se află și 5 români. Vineri, *Nicolae Martinescu* (cat. 97 kg) l-a învins prin tuș pe reputatul Ferenc Kiss (Ungaria), campion european în anii 1965, 1967 și 1968, medaliat cu argint la „mondialele" din 1965 și clasat pe primul loc la Săptămîna preolimpică de anul trecut. În partida următoare el a pierdut la puncte în fața unui alt sportiv cu o impresionantă carte de vizită — Per Svensson (Suedia). Această înfrîngere însă nu-i reduce prea mult șansele lui Martinescu de a cuceri o medalie, deoarece el a rămas în finală împreună cu sovieticul N. Iakovenko și bulgarul B. Radev. (P. Svensson a fost eliminat). Aceștii trei luptători își vor disputa medaliile categoriei 97 kg.

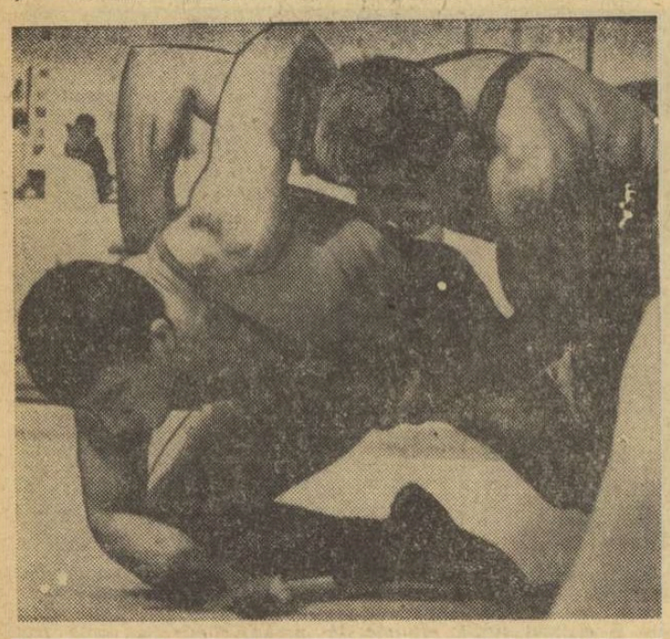

Ion Țăranu și-a fixat adversarul în „parter" și se străduiește să obțină o primă favorabilă pentru o nouă acțiune

La categoria 63 kg *Simion Popescu* a terminat la egalitate cu Lothar Schneider (R.D.G.) și apoi l-a întrecut la puncte pe Maatti Laakso (Finlanda). S. Popescu, după 4 tururi avea 3,5 puncte penalizare. El a intrat în semifinale împreună cu H. Fujimoto (Japonia) — 3,5 p, M. Alako (Turcia) — 3,5 p, D. Galincev (Bulgaria) — 2 p și R. Rurua (U.R.S.S.) — 0 p.,

Ion Bactu (cat. 57 kg) l-a învins la puncte pe El Sayed Ibrahim (R.A.U.) și a încheiat le egalitate partida cu Koji Sakurama (Japonia), medalia de argint la „mondialele" din 1966. Astfel, Baciu a intrat în semifinale cu 5,5 p alături de El Sayed Ibrahim (R.A.U.) — 5 p, L. Kocerghin (U.R.S.S.) — 5 p, K. Sakurama (Japonia) — 3,5 p, I. Varga (Ungaria) — 3 p, O. Moskidis (Grecia) — 5 p și K. Oscan (Turcia) — 5 p.

Tînărul *Nicolae Neguț* (cat. 87 kg) a debutat la marea competiție, după cum se știe, cu o înfrîngere la campionul olimpic Branislav Simici (Iugoslavia) reducîndu-și șansele spre locurile fruntașe. Iată însă că în cea de a treia zi el a reușit să-l fixeze în tuș pe Ernst Knoll (R.F.G.) și să facă „egal" cu dublul campion mondial Tefik Kis (Turcia) obținînd dreptul de a participa în semifinale (5,5 p). Ceilalți semifinaliști : L. Metz (R.D.G.) — 2 p, M. Bancham (S.U.A.) — 4 p, P. Krunov (Bulgaria) — 4 p V. Olenik (U.R.S.S.) — 4 p și B. Simici (Iugoslavia) — 2 p.

În sfîrșit, la categoria 78 kg Ion Țăranu după abandonul vest-germanului Peter Nettekoven a încheiat la egalitate partida cu austriacul Franz Berger obținînd totodată calificarea în semifinale, cu 5,5 p. Au mai obținut acest drept M. Nenadici (Iugoslavia) — 5,5 p, M. Zarev (Bulgaria) — 5 p, D. Robin (Franța) — 5 p și R. Vesper (R.D.G.) — 5 p.

Sîmbătă, au avut loc ultimele întreceri în cadrul turuilor superioare ale competiției, cîteva din rezultatele înregistrate, care ne-au parvenit pînă la închiderea ediției, le găsiți la rubrica noastră „Fișier"

Înotătorul din R. D. Germană, Roland Mathes (mijloc) este felicitat și, la rîndul său, felicită pe ceilalți medaliați olimpici în proba de 200 m spate. În dreapta, Ivey iar în stînga Horsley

Telefoto : A.P.—AGERPRES

AZI la MEXICO

CĂLĂRIE: de la ora 8 (16) — **Marele premiu de obstacole pe echipe,** demonstrație de dresaj și, în continuare, CEREMONIA DE ÎNCHIDERE A CELEI DE A XIX-A EDIȚII A JOCURILOR OLIMPICE

Pe micul ecran

12,15—17 : Înregistrări de la finalele de box și natație ; rezumat filmat al întrecerilor din ziua de 26 octombrie

18—19,30 : Transmisie directă de la călărie sau gimnastică

21.30—23,30 : Transmisie directă de la călărie.

★

Înregistrarea ceremoniei de închidere a J.O. va fi transmisă luni de la ora 18,30

Tiparul I. P. „Informația", str. Brezoianu nr. 23—25, București

40368

PROLETARI DIN TOATE ȚĂRILE, UNIȚI-VĂ!

Redacția și administrația: str. Vasile Conta nr. 16, tel. 11.10.05, interurban 72 și 286. Telex sportrom buc. 180.

sportul

4 pagini 30 bani

Anul XXIV — Nr. 348 (5782) ZIAR AL CONSILIULUI NAȚIONAL PENTRU EDUCAȚIE FIZICĂ ȘI SPORT Luni 28 octombrie 1968

FLACĂRA OLIMPICĂ S-A STINS PE STADIO UNIVERSITARIO!

LA REVEDERE, MEXICO, PESTE PATRU ANI LA MÜNCHEN, LA CEA DE A XX-a OLIMPIADĂ!

ROMÂNIA:

4 medalii de aur

6 medalii de argint

5 medalii de bronz

10?,5 puncte

MEDALII DE AUR (7 p)

- Viorica VISCOPOLEANU (atletism) — săritura în lungime
- Lia MANOLIU (atletism) — aruncarea discului
- Ionel DRÎMBĂ (scrimă) — floretă individual
- Ivan PATZAICHIN—Serghei COVALIOV (canoe) — dublu 1 000 m

MEDALII DE ARGINT (5 p)

- Mihaela PENEȘ (atletism) — aruncarea sulițe
- Ileana SILAI (atletism) — 800 metri
- Marcel ROȘCA (tir) — pistol viteză
- Anton CALENIC, Dimitrie IVANOV, Haralamb IVANOV, Mihai TURCAȘ (caiac) — patru 1 000 m
- Ion BACIU (lupte greco-romane) — categoria 57 kg
- Ion MONEA (box) — categoria semigrea

MEDALII DE BRONZ (4 p)

- Ecaterina IENCIC, Ileana DRÎMBĂ, Olga SZABO, Ana ENE, Maria VICOL (scrimă) — floretă echipe
- Viorica DUMITRU (caiac) — simplu 500 m
- Calistrat CUȚOV (box) — categoria semiușoară
- Simion POPESCU (lupte greco-romane) — categoria 63 kg
- Nicolae MARTINESCU (lupte greco-romane) — categoria 97 kg

LOCUL IV (3 p)

- Nicolae ROTARU (tir) — armă liberă calibru redus, poziția culcat
- Nicolae NEGUȚ (lupte greco-romane) — categoria 87 kg
- Ștefan STÎNGU (lupte libere) — categoria +97 kg
- Viorica DUMITRU, Valentina SERGHEI (caiac) — dublu 500 m
- Ionel DRÎMBĂ, Tănase MUREȘAN, Mihai ȚIU, Ștefan HAUKLER (scrimă) — floretă echipe

LOCUL V (2 p)

- Petre COMAN (lupte libere) — categoria 63 kg
- Constantin BUȘOI (lupte greco-romane) — categoria +97 kg
- Ion TĂRANU (lupte greco-romane) — categoria 78 kg

LOCUL VI (1 p)

- Mihai ȚIU (scrimă) — floretă individual
- Aurel VERNESCU—Afanasie SCIOTNIC (caiac) — dublu 1 000 m

ALTE REZULTATE

LOCUL I

● Pavel CICHI, Dumitru IVANOV, Emanoil STRATAN, Anton CHIRLACOPSCHI (canotaj) — skif 4 f.c.; ● Reinhold BATSCHI, Petre CEAPURĂ, Ștefan TUDOR, Francisc PAPP + Ladislau LAVRENSCHI (canotaj) — skif 4+1; ● Ivan PATZAICHIN (canoe) — simplu; ● Andrei CONȚOLENCO (caiac) — simplu.

LOCUL II

● Neagu BRATU (tir) — pistol liber; ● Petre SANDOR (tir) — armă liberă calibru mare 3x40 f.; ● Alexandru APOSTEANU — Octavian PAVELESCU (canotaj) — skif 2 visle

LOCUL III

● Leonida CARAIOSIFOGLU (atletism) — 20 km marș; ● Gheorghe MOLDOVEANU, Ștefan TARASOV + Lad. LAVRENSCHI (canotaj) — skif 2+1.

ION BACIU (LUPTE) ȘI ION MONEA (BOX) AU OBȚINUT MEDALII DE ARGINT

● *SIMION POPESCU ȘI NICOLAE MARTINESCU — DISTINȘI CU „BRONZ"*

ION MONEA. *S-a născut la Tohanul Vechi-Brașov la 30 X 1940. Înălțime 179 cm; greutate 85 kg. Profesiunea: bobinator. Căsătorit. Clubul: Dinamo București. Antrenori: Constantin Nour și Ion Popa. Maestru al sportului. Practică boxul din 1957.*

● *Campion național în anii: 1960, 1961, 1962, 1963, 1964 (categoria 75 kg), 1965, 1966, 1967 și 1968 (categoria 81 kg).* ● *Participări la campionatele europene: 1963 (Moscova, II), 1965 (Berlin, neclasat), 1967 (Roma, III).* ● *Participări la J.O.: 1960 (III), 1964 (învins în sferturi de finală de vest-germanul Schultz)* ● *Campion balcanic în 1960 (Istanbul) și 1962 (Sofia).*

ION BACIU. *S-a născut la Tunari-București la 12 V 1944. Înălțime 162 cm; greutate 57 kg. Profesiunea: strungar. Căsătorit cu jucătoarea de tenis de masă Mariana Jandrescu. Clubul: Steaua București. Antrenori: Gheorghe Șuteu și Ion Corneanu. Maestru emerit al sportului din 1968. Practică luptele din 1960.*

● *Campion național: 1965, 1966, 1967.* ● *Participări la campionatele europene: 1966 (Essen, III)* ● *Participări la campionatele mondiale: 1966 (Toledo, V), 1967 (București, I)* ● *Câștigător al competiției din cadrul Săptămînii sportive internaționale de la Ciudad de Mexico (1967).*

ÎNTRECEREA CĂLĂREȚILOR

Cea de a 172-a probă din programul ediției a XIX a J.O. a fost programată duminică pe Stadionul Olimpic. Este vorba de **„Marele premiu olimpic de obstacole pe echipe"**, concurs de călărie care, conform tradiției, încheie întrecerile sportive.

Concursul desfășurat în două manșe a solicitat călăreților eforturi deosebite, în special prin dificultatea și așezarea celor 14 obstacole.

Rezultate după prima masă: **1. Marea Britanie 48 p, 2. Canada 49,5 p, 3. Franța 56,50 p. 4. R. F. a Germaniei 58,25 p, 5. S.U.A. 63 p, 6. Italia 64 p, 7. Elveția 68,25 p, 8. Australia 70,50 p, 9. Brazilia 81 p, 10. Argentina 113,50 p.**

La închiderea ediției întrecerea se află în plină desfășurare. În numărul nostru de marți vom reveni cu amănunte.

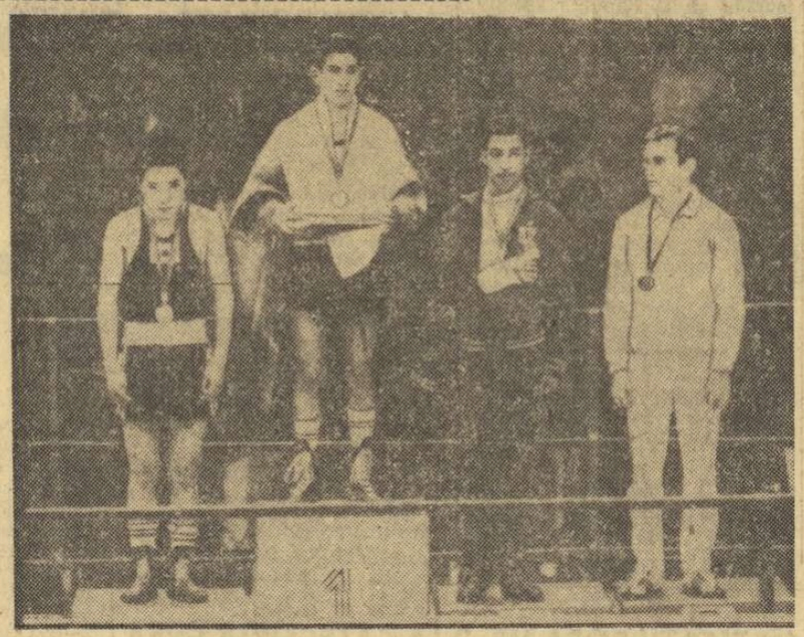

Înfășurat în steagul venezuelian, cu lacrimile șiroindu-i pe față, tînărul pugilist Francisco Rodriguez este fericit pentru succesul înregistrat în întrecerea finală a categoriei semimuscă

Telefoto: A.P.—AGERPRES

REPORTAJE ȘI COMENTARII DE LA TRIMISUL NOSTRU SPECIAL LA A XIX-a OLIMPIADĂ

UN GEST DE GRATITUDINE

„On revient toujours"... Mi se pare aici o vorbă care nu se potrivește numai amorezilor, ci mai ales acelor mari îndrăgostiți de sport care au cunoscut clipa sublimă a triumfului, uneori și tristețea înfrîngerii în arenă, alteori poate chiar amărăciunea unor momente de viață, dar care totdeauna, consecvent, perseverent, cu fidelitate s-au întors la stadion cu gîndul curat de a regăsi izvorul bucuriei de a trăi.

Statistica vîrstelor nu e încă definitivată, și s-ar putea ca scala aproximativă a campionilor olimpici, de la înotătoarea americană Debbie Meyer (16 ani), la călărețul sovietic Ivan Kisimov (40 de ani), să fie depășită în ambele sensuri. Sigur rămîne faptul că generațiile nu constituie nici barem limitativ nici standard restrictiv de participare la J.O. Dar dincolo de speculațiile de vîrstă, există un anumit contingent de așa numiți veterani ai J.O., care datorită tinereții lor sufletești poate că nici nu merită încă această titulatură cu rezonanță de senectute. Veterani din aceștia — dacă acceptăm să-i numim astfel — am reîntîlnit pe gradenele Stadionului olimpic, în tribunele piscinei olimpice, la Campo Marte, solitari și anturați, vînați de colecționarii de autografe, invitați și onorați pretutindeni.

Lotul cel mai important îl dau foștii atleți: Owens, Zatopek, Fanny Blankers-Koen, Kut, dar sînt aici și înotătorul Johnny Weissmuller, scrimerul Christian D'Oriola, săritoarea de la trambulină Patricia McCormick și, cine știe, cîți alții pe care i-am scăpat sau pe care vîrsta, ori, amintirea diferită din pozele de tinerețe, nu ni-i mai dezvăluie. Sîmbătă, s-au revăzut cu toții, ca la un club al marilor olimpionici într-un cadru foarte nimerit, la Expoziția de istorie și artă olimpică. Ei nu s-au simțit deloc stingheri, nici înstrăinați, ci de-a dreptul familiari, printre afișele, desenele publicitare, invitațiile și biletele de intrare de la toate edițiile trecute, printre atîtea obiecte cu putere evocatoare, expuse aici. Ei toți, care au gustat de mai multe ori din gloria olimpică, au omagiat amintirea renovatorului Jocurilor, Pierre de Coubertin, ale cărui cărți și manuscrise stau, de asemenea, sub vitrinele de sticlă. Întîlnirea aceasta a veteranilor, cu istoria și arta pe marginea manifestațiilor sportive, este nu numai o întoarcere înapoi, ci și un gest de gratitudine.

Trimisul nostru special, Cristian MANTU, transmite:

FOTBALIȘTII NOȘTRI NE-AU DEZAMĂGIT:

PORTUGALIA — ROMÂNIA 3-0 (2-0) ÎN PRELIMINARIILE C.M.

Reprezentativa noastră a pierdut la Lisabona, în fața națională portugheze, prima întîlnire din cadrul preliminariilor C.M.

Din capul locului, trebuie să spunem că de multă vreme n-am asistat la un joc de factură atît de modestă, plicticos pe alocuri. Faimoasa echipă a lui Eusebio și Coluna nu mai e ce a fost odată. Iar ieri, în partida de pe Estadio Nacional, în ciuda scorului favorabil, ea și-a dezamăgit susținătorii. Și noi cei care am însoțit formația română am rămas surprinși de jocul lent, lipsit de fantezie al portughezilor, de forma slabă a lui Eusebio. Condițiunile erau, așadar, cum nu se poate mai favorabile pentru ca echipa noastră să obțină un rezultat care să-i asigure un debut favorabil în preliminariile C.M. Este cu atît mai supărător faptul că jucătorii noștri, nu numai că au ratat această ocazie, dar au pierdut la un scor net. Ei n-au sesizat slăbiciunile adversarului, complăcîndu-se, în prima repriză, într-un joc de apărare exagerat, cu minime acțiuni de atac, pauza găsindu-i astfel gata învinși.

Caracteristicile fotbalului impun, e drept, luarea unor asemenea măsuri în fața unui adversar de valoare, mai cu seamă în condițiile unui joc în deplasare. Dar n-are sens menținerea unei tactici defensive cînd gazdele nu sînt la înălțimea așteptată. După felul cum au acționat în teren, jucătorii noștri au vădit lipsa oricărei orientări și concepții în funcție de modul cum va acționa adversarul, adoptînd în principal o tactică strict defensivă. În mod inadmisibil, reprezentativei noastre i-a lipsit spiritul ofensiv (primul șut la poarta portughezilor l-a tras Dobrin în min. 30), în condițiile în care portughezii, după cum am spus, au jucat steril. Dovada cea mai elocventă ne-a oferit-o începutul reprizei a doua, cînd jucătorii români s-au avîntat cu curaj în careul lui Americo, puțin lipsind ca ei să reducă din handicap. Păcat însă că, după scurt timp, ei au revenit pe pozițiile „dinainte stabilite", după lecția învățată acasă, lăsînd izolate cele două vîrfuri de atac, Pircălab și Dembrovschi, pradă ușoară pentru patru fundași adverși. Astfel au fost momente în timpul partidei cînd jucătorii români se retrăgeau cu toții în jumătatea de teren proprie și îi așteptau pe portughezi...

Mingile aruncate în față sau unele acțiuni erau întreprinse fără sorți de izbîndă, din cauza inferiorității numerice. Acțiunile individuale ale lui Lucescu, cîteva destul de spectaculoase, sau ale lui Dobrin și Pircălab au rămas fără efect în fața lui Hilario, Jacinto și Americo.

După aspectul general al jocului și în condițiile în care Coman a primit primul gol de la aproximativ 35 de metri, ca și golul al treilea intrat în plasa lui Gornea dintr-o lovitură liberă în fața unui zid prost făcut, scorul nu reflectă diferența de valoare dintre echipele Portugaliei și României, cel puțin în meciul de ieri, ci doar concepția despre fotbal, sport în care contează golurile... Fotbaliștii români au pierdut o ocazie unică de a obține un

(Continuare în pag. a 3-a)

AMINTIREA PERENĂ A JOCURILOR

JO

Nu e demn de măreția Jocurilor Olimpice cine — cucerit de frumusețea întrecerilor sportive — nu și-a oferit răgazul sau nu a avut răbdarea de a urmări sclipirile de splendoare ale Olimpiadei culturale. Nicăieri ca aici la Mexico nu s-au concurat mai fericit jocurile trupului și jocurile spiritului. Pămînt fertil în tradiție culturală, Mexicul nu s-a mulțumit cu propriile sale comori — de la unicul Muzeu național de antropologie pînă la spectacolele de „sunet și lumină", de la Teotihuacan, pe care le-am urmărit în aceste nopți tot mai reci cu panchos-uri călduroase pe noi — ci a chemat la acest universal rendezvous cultural oaspeți din lumea întreagă.

Expoziții speciale în muzee, galerii sau saloane, concerte de muzică clasică sau de folclor, spectacole extraordinare de teatru sau cinema. Vineri seara am ascultat melopeea eumenizilor în Orestia lui Eschil, jucată de o trupă grecească, după ce am admirat spectacolul de dans și pantomimă „Lanterna magică" din Praga, piesa „Ploșnița" de Maiakovski, un scurt metraj italian despre Leonardo da Vinci și un festival de cinematecă Charlie Chaplin. Senzație a făcut apariția marii actrițe Maria Casares într-un poem coregrafic în care nu s-a sfiit să danseze. Cu nerăbdare este așteptat „Baletul secolului 20" al lui Maurice Bejart, care va prezenta la Palatul artelor frumoase „Noaptea obscură". Sînt, firește, și dintre acei ce au preferat reprezentațiile aproape zilnice de tauromahie, urmărind în arenă luptele cu tauri. Dar „Jocurile spiritului" se pot observa și dincolo de atmosfera esoterică a sălilor de reprezentații sau de expoziții. Străzile în sine sînt adevărate spectacole. Cea mai frumoasă e, fără îndoială, Paseo de la Reforma, cu 14 benzi de circulație mărginite de flori, copaci, palmieri sau fîntîni arteziene, pînă în buza parcului dendrologic Chapultepec.

Ghirlandele luminoase stau întinse peste avenide, împodobite cu emblemele olimpice sau cu porumbelul lui Picasso, ceea ce nu e lipsit de semnificație. De altfel, cuvîntului „PACE" i se acordă aici valoarea inestimabilă pe care o are și o merită. Pe uriașe pînze stă scris: **„În timp de pace totul e posibil!"**, sau **„Salut participanților înfrățiți la Mexico prin pace, sport și cultură!"**. Admirabilă panoramă a orașului oferă platforma clădirii Torre la latino-americana, care cu 43 de etaje este cea mai înaltă construcție din America Latină. De aici se vede bine și „Avenida pricteniei", bulevardul circular pe care 18 artiști din 16 țări și-au montat sculpturile din fier, aluminiu, argint, piatră, lemn sau ceramică, și printre care strălucește compoziția „Soarele roșu" a celebrului Calder. Răsfirate pe un kilometru, înalte de 6—18 metri, operele acestea lasă Mexicului o amintire perenă a Jocurilor Olimpice.

Emanuel VALERIU

Ciudad de Mexico, 27 octombrie

LA DESCHIDEREA CURSULUI DE EDUCAȚIE FIZICĂ ȘI SPORT DE LA UNIVERSITATEA POPULARĂ BUCUREȘTI

Regretatul profesor C. Kiriţescu, lîngă care am urmat — dincolo de vîrsta universitară — o nouă academie, îmi mărturisea singurătatea zbaterii sale într-o epocă în care fenomenul educaţiei fizice şi sportului încerca să se afirme. Îşi reamintea profesorul de primele sale conferinţe ţinute la Ateneul Român, în care prezenta rosturile moderne ale acestui nou factor social, pe care-l studiase, întîlnindu-l în Europa şi în America, şi pe care dorea să-l planteze şi în viaţa cotidiană a cetăţeanului român. Cu 3—4 decenii în urmă se adresase unei opinii controversate pe care dorea s-o convingă asupra valorilor morale şi educative ale activităţii sportive, evident dezgolite de implicaţiile profesionismului, puternic resimţite, încă de la începuturile ei. Eforturilor sale de a obţine creditele morale şi materiale ale promovării educaţiei fizice şi sportului, i se alăturaseră, mai tîrziu, condeiele scăpărătoare ale lui Camil Petrescu şi ale lui Ionel Teodoreanu, încercînd să ţină cumpănă părerilor de prestigiu ale lui Tudor Vianu şi ale lui Nichifor Crainic, care îngrijoraţi de forţa de contaminare a fenomenului în rîndul tineretului îi reţineau doar excesele şi limitele exterioare, uneori sensurile compensatoare şi îndepărtarea acestuia de valorile culturii şi ale ştiinţelor pozitive. Marele nostru umanist Tudor Vianu întîlnind însă, după aproape douăzeci de ani, sportivii români, undeva pe o coordonată asiatică, întorcîndu-se aureolaţi de la o mare întrecere, aducea o rectificare vechilor sale convingeri.

ASTĂZI, LA ORELE 17.30, în sala Dalles a Universităţii populare Bucureşti va fi prezentată expunerea „FENOMENUL SPORTIV ÎN COMPLEXUL SOCIAL AL LUMII MODERNE", urmată de filmul „Campionatul mondial de fotbal — Anglia — 1966".

Cînd scriu aceste rînduri, cu accente evocatoare, mă gîndesc la marile competiţii olimpice desfăşurate în văzul şi în interesul cel puţin al unei treimi din populaţia lumii şi am în stăpînire materialitatea perspectivelor pe care aceşti înaintaşi ai vieţii noastre culturale le conturau la vremea lor.

Şi tot la ei mă gîndesc în ziua deschiderii Universităţii populare, cînd printre cursurile ei se programează pentru întîia oară şi cel din educaţie fizică şi sport. Trăiam încă o dovadă a unei consideraţii mai mult, a unei necesităţi pe care masele o resimt pentru a se informa asupra multiplelor aspecte pe care educaţia fizică şi sportul le conţin.

Într-o perioadă de timp relativ mică, realitatea acestui fenomen social, care prin efectele sale educative şi igienice, devine un factor de dezvoltare, avea să convingă şi să se impună.

De aceea, dezbaterea şi comunicarea noilor ei aspecte pe cît mai multe căi, îmbinînd pe cele clasice cu cele moderne, unui auditoriu cît mai larg şi mai eterogen, vor mări înţelegerea şi adeziunea acestuia către scopurile sale. Într-un astfel de climat, de interes şi de solicitare, propria sa desfăşurare obţine noi surse de dezvoltare şi afirmare. Pentru acest motiv tematica cursului caută să se abată de la limite şi rigurozităţi didactice, pentru a surprinde prin formulări mai degajate noi zone, insuficient de cunoscute ale problematicii actuale a educaţiei fizice şi sportului. Completarea expunerilor, încredinţată unor personalităţi confirmate în domeniul nostru, cu filme al căror conţinut se apropie de profilul cursului şi discuţiile care se pot ivi dau o ambianţă de cenaclu, care atrage şi reţine mai mult pe cel interesat.

Permanenţa frecvenţei şi a curiozităţii auditoriului este desigur în mîna conferenţiarului. Dar stăruinţa lui, motivată de obiectivele cursului ne obligă să credem că în sala Dalles auditoriul va beneficia de conferinţe pline de noutate ştiinţifică, accesibile prin forma şi conţinutul lor. Poziţia conferenţiarului de astăzi al cursului de educaţie fizică şi sport de la Universitatea populară este stabilă şi onorată de o realitate verificată de timp şi impresionantă prin dimensiunile ei.

De aceea, deschizînd aceste conferinţe săptămînale ne gîndim cu recunoştinţă la acele spirite luminate ale deceniilor trecute care ne-au creat un început, au militat pentru o idee şi au precedat marile progrese pe care domeniul nostru le-a înregistrat în România socialistă în ultimul sfert de veac.

dr. Nicu ALEXE

RUGBYŞTII NOŞTRI AU DEBUTAT VICTORIOŞI ÎN „CUPA NAŢIUNILOR:

ROMÂNIA — CEHOSLOVACIA 18—9 (9—3)

PRAGA, 27 (prin telex) În jocul inaugural al grupei finale din „Cupa Naţiunilor — F.I.R.A.", rugbyştii din echipa Cehoslovaciei au vrut să obţină un rezultat mai bun decît în cel desfăşurat în primăvara acestui an, la Bucureşti, cînd românii au cîştigat cu 17—3. Şi, trebuie spus, rezultatul final al meciului disputat duminică după amiază, la Ricany, nu reflectă fidel raportul de forţe de pe teren. Într-adevăr, după un joc mai puţin bun în primele 40 de minute, la capătul cărora fuseseră conduşi cu 9—3, în prima jumătate a reprizei secunde jucătorii din echipa Cehoslovaciei au reuşit să egaleze (9—9). Momentul psihologic a survenit în min. 52, cînd, la executarea unei lovituri de pedeapsă de către **Frydrych**, mingea a ricoşat din bară... În finalul jocului a devenit însă clar pentru toată lumea că românii, ca şi în partida din primăvară, sînt capabili să etaleze un registru de joc mai larg, o mai mare gamă de procedee tehnice şi, ca atare, victoria lor s-a conturat clar.

Meciul a avut în a doua jumătate o desfăşurare pasionantă, ambele echipe făcînd dovada unei foarte bune pregătiri. Cehoslovacii au fost surprinşi de calitatea excelentă a jocului în tuşă practicat de români (mai ales prin înaltul Demian).

O parte foarte pozitivă a jocului a constituit-o corectitudinea ambelor echipe, precum şi — trebuie subliniat — faptul că jucătorii cehoslovaci au practicat un joc deschis.

Punctele au fost înscrise de **Ţibuleac** şi **Irimescu** din lovituri de pedeapsă, **Wussek, Ionescu** şi **Dragomirescu** din încercări, **Veluda** din dropgoal (pentru oaspeţi), respectiv **Kourek** şi **Frydrych** din lovituri de pedeapsă şi **Bartos** din încercare. Jocul a fost condus cu multă autoritate şi competenţă de francezul **Calmet**, în faţa unui public, bun cunoscător, cifrat la 2 200 de persoane.

Formaţiile: Cehoslovacia: **Horacek, Krejci, Kunst, Frydrych, Zapletal, Krützner, Kovrc, Stansky, Sendler, Kourek, Miracky, Plecity, Bartos** (min. 54 **Suchanek**), **Mager, Vrba**; România: **Baciu, Iorgulescu, Stoica, Veluda, Ţuţuianu, Ciobănel, Demian, Răşcanu, Florescu, Ţibuleac, Wussek, Irimescu, Dragomirescu** (min. 72 **Şerban**), **Ionescu** şi **Durbac**. S-au remarcat de la învingători întreaga linie a treia — **Ciobănel, Demian, Răşcanu** —, iar de la învinşi **Krejci, Zapletal, Krützner, Kourek, Bartos** şi **Miracky**.

Jan SOKOL

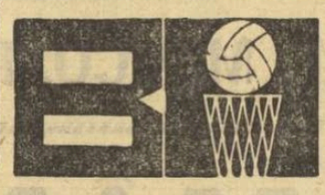

Aruncă la coş Viciu, ieri unul dintre cei mai buni jucători ai echipei „U" Timişoara. (Fază din meciul Rapid — „U" Timişoara)

Foto: A. NEAGU

NIMIC DEOSEBIT ÎN DIVIZIA A

MASCULIN

POLITEHNICA GALAŢI — POLITEHNICA BUCUREŞTI 72—90 (38—43). Prin jocul prestat, studenţii gălăţeni au constituit o decepţie. Oaspeţii, în vervă deosebită, au obţinut o victorie meritată. Cei mai buni: **Haneş, Săuca** şi **Popa** de la învingători, **Moraru, Chivulescu** şi **Bejan** de la învinşi. **(Gh. Arsene** — coresp.)

POLITEHNICA IAŞI — STEAUA 54—88 (27—46). Oaspeţii au demonstrat în faţa unui public numeros o bună pregătire tehnico-tactică. Păcat că arbitrii **V. Chioreanu** şi **Gh. Rusu** au fost neatenţi, creînd prin aceasta o stare de tensiune în sală. **Voroneanu** şi **Covaci** (de la învinşi), **Savu, Jekely** şi **Tarău** (de la învingători) s-au ridicat peste valoarea celorlalţi. **(D. Diaconescu** — coresp. principal).

UNIVERSITATEA CLUJ — I.C.H.F. BUCUREŞTI 74—67 (42—34). Partidă de slab nivel tehnic. Clujenii, superiori în atac, au cîştigat pe merit. Diferenţa mică de puncte se explică prin ieşirea din joc, în min. 23, a lui **Horia Demian**, accidentat. S-au remarcat **Rühring** şi **Simon** de la învingători, respectiv **Niculescu** şi **Mălureel. (Mircea Radu** — coresp.).

RAPID BUCUREŞTI — FARUL CONSTANŢA 66—61 (29—30). Constănţenii au folosit numai 5 oameni pe tot parcursul partidei! Cu toate acestea, ei i-au ţinut în şah pe rapidişti pînă la fluierul final. Cu mai multă atenţie în ultimele faze de joc, ei ar fi putut obţine victoria. Remarcări: **Cr. Popescu** şi **Tursugian** de la Rapid, respectiv **Popovici** şi **Cincu. (D. Bănică** — coresp.).

I.E.F.S. — UNIVERSITATEA TIMIŞOARA 62—53 (22—18). A fost o partidă dîrz disputată şi de bun nivel tehnic. Studenţii bucureşteni sînt în evidentă revenire de formă. Prin ultimele rezultate obţinute, ei au demonstrat că evoluţia lor slabă de la începutul campionatului a fost doar un accident. Jocul a fost echilibrat în majoritatea timpului şi doar în ultimele două minute bucureştenii s-au desprins în cîştigători. **Spiridon, Irimie** şi **Moisin** de la învingători, **Ionescu** şi **Viciu** de la învinşi, au fost cei mai buni.

FEMININ

VIITORUL DOROHOI — CRIŞUL ORADEA 61—64 (24—34). Desfăşurat la Botoşani, meciul a fost dominat de Crişul care a condus permanent. Dorohoiencele, jucînd timorate, nu au reuşit decît să egaleze de două ori (42—42 şi 48—48). Plusul de experienţă al oărădencelor a fost determinant în obţinerea victoriei. **(T. Ungureanu**-coresp.).

UNIVERSITATEA CLUJ — CONSTRUCTORUL BUCUREŞTI 39—36 (20—12). O partidă cu o desfăşurare specifică unui început de campionat şi cu multe ratări. **(Mircea Radu**-coresp.).

VOINŢA BRAŞOV — PROGRESUL BUCUREŞTI 44—43 (25—21). La cererea clubului Progresul, partida a avut loc sîmbătă seara. Nefiind anunţată această modificare de program, meciul s-a disputat într-un anonimat total. Jocul a fost, în general, spectaculos şi a oferit formaţiei braşovene prilejul să „lanseze" cîteva baschetbaliste tinere (promovate din echipa Şcolii sportive din localitate) care au dat deplină satisfacţie. **(C. Gruia**-coresp. principal).

RAPID BUCUREŞTI — A.S. ARMATA CLUJ 90—41 (38—21). Oaspetele au condus timp de 10 minute. Dar, min. 12, însă, rapidistele au luat iniţiativa şi au realizat, în final, o diferenţă concludentă în faţa unei echipe în care au evoluat multe elemente tinere. Cele mai bune: **Vasilescu, Suliman** şi **Racoviţă** de la învingătoare, **Rîmbaş** de la învinse.

POLITEHN. BUCUREŞTI — I.E.F.S. se dispută joi.

IN DIVIZIA B

Petrolul Ploieşti — Şcoala sportivă Constanţa 71—75 (43—33), A.S.A. Bacău — Steagul roşu Braşov (73—44) (35—17), Constructorul Iaşi — Progresul Bucureşti 45—57 (16—26), Crişul Oradea — Politehnica Cluj 59—54 (29—29), Ştiinţa Petroşeni — Olimpia Satu Mare 86—31 (36—12), Voinţa Bucureşti — Universitatea Bucureşti 72—64 (35—31), I.E.F.S. II Bucureşti — Universitatea Iaşi 58—48 (24—30).

Şcoala sportivă Mediaş — Constructorul Arad 71—70 (32—30), Medicina Timişoara — Comerţul Tg. Mureş 54—69 (23—34).

AZI, I. E. F. S. — D. H. f. K. LEIPZIG

Echipa masculină de baschet a I.E.F.S. susţine astăseară, de la ora 18,30, în sala Progresul din Capitală, o întîlnire amicală cu selecţionata D.H.f.K. Leipzig.

NOII CAMPIONI REPUBLICANI DE CROS

PITEŞTI, 27 (prin telefon). Un număr record de participanţi — 731 — s-au aliniat la starturile campionatului republican de cros, desfăşurat pe traseul din spatele stadionului „1 Mai". Concurenţii, în mare majoritate bine pregătiţi, au reprezentat toate judeţele şi cluburile sportive din ţară. Remarcăm buna organizare asigurată întrecerilor de către F. R. Atletism, cu sprijinul C.J.E.F.S. Argeş.

Iată rezultatele celor 7 probe disputate: JUNIOARE II (900 m — 115 participante): 1. Valeria Ban (Clujeana Cluj) — **campioană republicană**, 2. M. Leu (Viitorul Brăila), 3. M. Prezidentu (Rapid Buc.); **pe echipe** — 1. Metalul Buc.; JUNIORI II (2000 m — 149): 1. Constantin Băbeanu (Farul Constanţa) — **campion republican**, 2. T. Moldoveanu (C.S.Ş. Buc.), 3. D. Mihăilescu (Farul Constanţa); **pe echipe** — 1. Farul Constanţa; JUNIOARE I (1000 m — 115): 1. Mariana Filip (Şc. sp. Roman) — **campioană republicană**, 2. R. Fiţa (Lic. 2. Galaţi), 3. A. Iacob (C.S.M. Cluj); **pe echipe** — 1. Metalul Buc.; JUNIORI I (4000 m — 184): 1. Ion Dima (Metalul Buc.) — **campion republican**, 2. H. Matthes (Lic. 1 Braşov), 3. P. Lupan (Metalul Buc.); **pe echipe** — 1. Metalul Buc.; SEMIFONDIŞTI (4000 m — 74): 1. Ilie Cioca (Metalurgistul Cugir) — **campion republican**, 2. I. Căpraru (C.S.M. Cluj), 3. Gh. Cefan (St. roşu Braşov); **pe echipe** — 1. C.A.U. Buc.; SENIOARE (2000 m — 38): 1. Viorica Gabor (C.A.U. Buc.) — **campioană republicană**, 2. E. Bucur (Constructorul Buc.), 3. C. Berna (Metalul Buc.); **pe echipe** — 1. C.A.U. Buc.; SENIORI (10.000 m — 55): 1. Nicolae Mustaţă (Dinamo Buc.) — **campion republican**, 2. I. Rusnac (Steaua), 3. O. Scheible (St. roşu Braşov); **pe echipe** — 1. Din. Buc.

ILIE FEŢEANU
coresp. principal

REZULTATELE ETAPEI A III-a DIN „A"...

MASCULIN: Progresul — Celuloza 3—1 (—7, 3, 9, 7), Rapid — Politehnica Timişoara 3—2 (14, 12, —11, —13, 7), Steaua — Farul Constanţa 3—0 (3, 3, 4), Dinamo — Viitorul Bacău 3—0 (10, 4, 11), Petrolul — Politehnica Galaţi 1—3 (9, —4, —9, —11). Politehnica Cluj — Tractorul 2—3 (14, —16, 12, —7, —6); FEMININ: C.P.B. — Ceahlăul 3—0 (7, 8, 12), Farul — Dinamo 1—3 (—4, —4, 11, —8), Universitatea Timişoara — Medicina Bucureşti 3—1 (12, —13, 12, 12), Penicilina — G.S.M. Sibiu 3—0 (9, 4, 4), Universitatea Cluj — Universitatea Craiova 3—0 (5, 14, 9).

...ŞI ALE ETAPEI A V-a DIN „B"

FEMININ: Pedagogic Oradea — U.T. Arad 3—0 (6, 9, 13), Politehnica Braşov — Corvinul Deva 0—3 (14, 8, 10), Drapelul r. Sibiu — Medicina Cluj 3—0 (2, 11, 0), Sănătatea Arad — Tricotajul Braşov 3—2 (—6, 11, —9, 11, 6), Medicina Tg. Mureş — Voinţa M. Ciuc 3—1 (8, —5, 3, 7), A.S.E. — Universitatea Iaşi 1—3 (—11, —6, 11, —14), Constructorul — Politehnica Galaţi 3—0 (6, 7, 5), Universitatea Bucureşti — Sănătatea Tîrgovişte 3—1 (—11, 8, 11 10), Flacăra r. Buc. — Progresul Buc. 1—3, Progresul Rm. Sărat — Viitorul Buc. 0—3 (7, 8, 11); MASCULIN: Minerul — Pedagogic Tg. Mureş 3—0 (11, 5, 4), A.S.A. Sibiu — C.F.R. Cluj 3—2 (—14, 7, —10, 4, 1), Universitatea Timişoara — C.F.R. Timişoara 3—2 (—11, —14, 10, 4, 5), Gloria — Voinţa B. Mare 3—0 (3, 4, 14), Cooperatorul — Alumina 0—3 (8, 13, 6), I.E.F.S. — Universitatea Buc. 3—0 (13, 9, 5), Semănătoarea — Vagonul Ploieşti 3—1 (13, 9, —10, 12), Politehnica Braşov — Medicina Buc. 3—1 (3, —11, 10, 3), Ştiinţa Petroşeni — Universitatea Craiova 1—3 (—14, 4, —9, —3), Electroputere — Politehnica Iaşi 3—0 (8, 9, 8).

Vasile Petrişor (Viitorul Bacău), asistat de Rednic, „încearcă" blocajul dinamovist, alcătuit din Papugiu şi Tirlici

O. RECER (Dinamo) A CÎŞTIGAT PROBA NR. 2 LA CATEGORIA GREA

Duminică dimineaţa au continuat întrecerile finalelor campionatului republican de călărie. La categoria grea, la dresaj, pe primul loc s-a clasat maestrul sportului **I. Molnar** (Steaua), cu calul Argint, 1.074 p. La obstacole **s-au disputat probele nr. 2 la categoria grea şi cea rezervată fetelor. În proba rezervată fetelor, sibianca Edith Wermescher** (C.S.M.), cu Rival, **a avut din nou o comportare frumoasă, terminînd parcursul fără penalizare cu timpul de 31,2 sec. La categoria grea, un singur concurent a parcurs traseul fără greşeală: O. Recer** (Dinamo), cu Neron, timp: 1:33. După două probe, în clasamentele respective conduc **O. Recer** cu Neron, şi **A. Donescu** (Steaua), cu Gînd, cu cîte 3 p (la categoria grea) şi **Edith Wermescher**, cu Rival, **cu 2 p, la fete. Azi, de la ora 15, va avea loc proba nr. 3 la categoria grea, precum şi continuarea campionatului feminin.**

UZINA „AUTOBUZUL"

Bucureşti, str. Ostrov nr. 3, Sectorul 5

ANGAJEAZĂ DE URGENŢĂ:

tinichigii auto, lăcătuşi, strungari, sudori, vopsitori, şlefuitori şi conducători auto

Pentru orice relaţii, telefon 23.55.05.

UNIVERSITATEA TIMIŞOARA — LIDERA CAMPIONATULUI FEMININ LA ÎNCHEIEREA TURULUI II

Ultima etapă a turului al doilea din campionatul feminin de categoria A s-a consumat ieri. Spectatorii timişoreni au avut prilejul să urmărească un joc derby: **Universitatea — Confecţia Bucureşti.** Cîştigînd întîlnirea, studentele timişorence şi-au consolidat poziţia în fruntea clasamentului. Iată amănunte de la partidele acestei etape:

Universitatea Timişoara — Confecţia Bucureşti 12—4 (6—3). Derbyul turului II al campionatului feminin a corespuns doar într-un singur sens, acela al luptei, deoarece latura tehnică a fost deficitară. În plus, evoluţia slabă a bucureştencelor în repriza secundă a facilitat înregistrarea unei diferenţe destul de mari, ţinînd seama de poziţia echipelor în clasament. Confecţia a început bine, conducînd în min. 3 cu 2—0. Cîteva erori de arbitraj au făcut, însă, ca scorul să devină 3—2 pentru gazde (min. 9). În continuare, ambele echipe au irosit multe ocazii, repriza luînd sfîrşit cu avantajul studentelor superioritatea lor nefiind însă evidentă. În repriza secundă, jocul a devenit mai agresiv şi mai nervos. Handbalistele de la Universitatea au acţionat mai atent la semicerc şi, speculînd cîteva greşeli ale bucureştencelor, s-au distanţat, datorită, mai ales, jocului inspirat al lui Secheli (cea mai bună de pe teren). Au înscris: Secheli (7), Metzenrath (2), Rigo (2) şi Bratie pentru Universitatea, respectiv Constandache (2), Anghel şi Papa pentru Confecţia. **(Gh. Rangu).**

Constructorul Timişoara — Rapid Bucureşti 6—9 (1—5). Rapidistele au profitat din plin de greşelile comise de adversare în prima repriză, punctînd în serie, în urma unor contraatacuri reuşite. Deşi în partea a doua meciul a fost mai echilibrat, timişorencele n-au putut să refacă terenul pierdut. De menţionat că ele au ratat şi două lovituri de la 7 m, prin Frantz şi Zeriu.

Universitatea Bucureşti — Voinţa Odorhei 16—15 (9—7). Mai bune la capitolul pregătire fizică, jucătoarele de la Voinţa au pus de multe ori în încurcătură pe adversarele lor. A fost o partidă dură, presărată cu faulturi, sancţionate întotdeauna cu promptitudine (s-au dictat 13 lovituri de la 7 m!). Scorul s-a menţinut strîns, bucureştencele marcînd punctul victoriei abia în ultimele minute. Cele mai multe goluri: Furcoi 9 (Universitatea) şi Magyari 5 (Voinţa). **(Jeana Gheorghiu).**

Textila Buhuşi — Liceul 4 Timişoara 9—7 (5—4). Gazdele au obţinut prima victorie pe teren propriu din acest tur, datorită unei mai mari insistenţe în atac şi greşelilor comise de eleve la apărare. **(I. Vieru** — coresp.).

Progresul Bucureşti — Rulmentul Braşov 14—17 (7—7). Victoria echipei din Braşov este meritată şi preţioasă, cu atît mai mult cu cît ea a fost obţinută la capătul unui joc foarte echilibrat. În această direcţie, este suficient să spunem că pînă în min. 42 scorul s-a menţinut egal. În finalul partidei, Rulmentul s-a detaşat şi de la 13—13 (min. 42) a realizat rapid o diferenţă confortabilă 16—13 (min. 47). Cele mai multe puncte au fost realizate de Drasser (5), Nako (4), Oancea (4) pentru învingătoare şi de M. Constantinescu (6), Butan (4) pentru învinse.

AUTOMOBILIŞTI!

Reţineţi telefonul: 11 91 71.

Formînd acest număr între orele 7—22, puteţi obţine o asistenţă tehnică imediată, în orice situaţie vă veţi afla, oriunde.

Atelierele mobile, autodepanatoarele şi autotransportoarele întreprinderii

CICLOP

vă stau la dispoziţie cu personal calificat şi mijloace tehnice moderne, pentru executarea de depanări rutiere, remorcări şi transporturi de autoturisme avariate.

La cererea dv., serviciul de asistenţă tehnică al întreprinderii noastre vă execută lucrări de promptă asistenţă la domiciliul dv.

Reţineţi:
Serviciul de asistenţă tehnică

CICLOP

Telefon: 11 91 71.

UN OBIECT UTIL ÎN ORICE GOSPODĂRIE

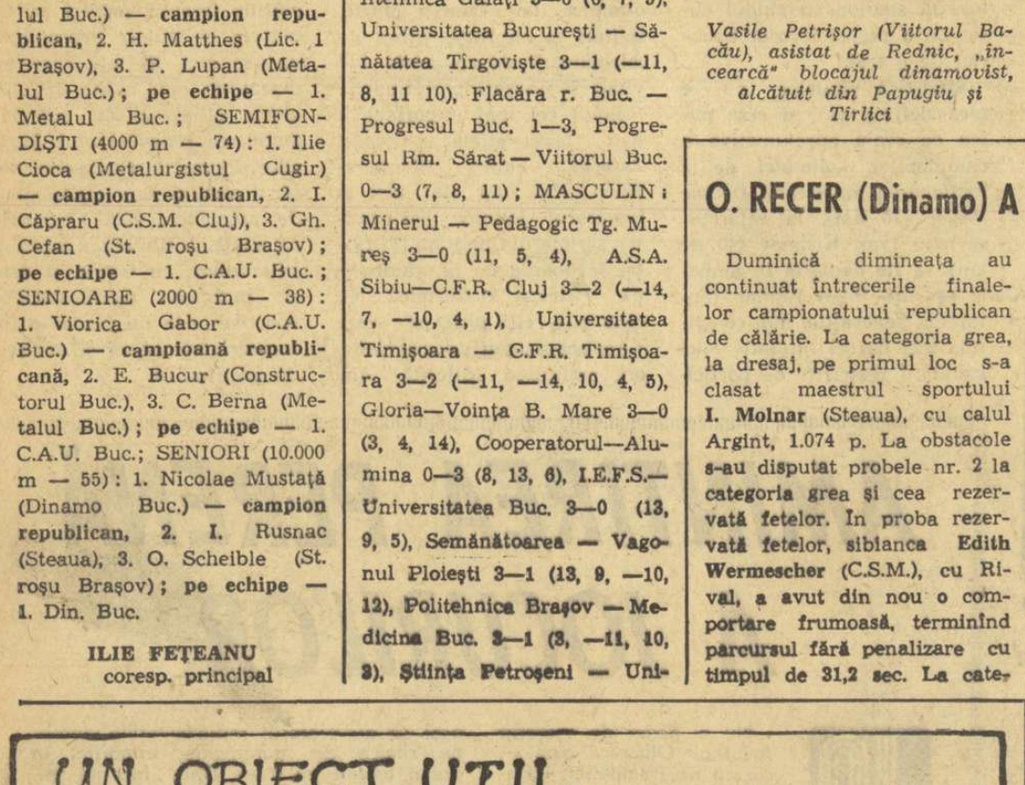

Finala şahistelor

DISTANŢE MICI ÎNTRE FRUNTAŞE

ORADEA, 27 (prin telefon). — Din nou remizele au predominat în întrecerile şahistelor care îşi dispută titlul de campioană a ţării. Numai două partide, din runda a IX-a, au fost decise, Elisabeta Polihroniade obţinînd victoria în faţa Eleonorei Jianu, după un joc bun, iar Elena Răducanu cîştigînd la Aurelia Solomonovici. Apoi... remize: Maria Pogorevici — Margareta Juncu, Gertrude Baumstarck — Suzana Makai, Hilda Petri — Emilia Chiş, Rodica Reicher — Maria Desmireanu. O singură partidă este întreruptă, dar poziţia sa nu prezintă dubii: Margareta Teodorescu are un nebun pentru un pion în confruntarea cu Margareta Perevoznic şi, deci, cele mai bune şanse de a obţine un punct întreg.

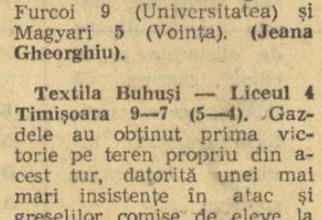

Dar iată scorurile totale (puncte cîştigate — puncte pierdute) obţinute de fruntaşe, înaintea celei de a X-a runde: Elisabeta Polihroniade şi Gertrude Baumstarck 6—2, Margareta Teodorescu 5½—2½ (1), Maria Pogorevici 5½—2½, Rodica Reicher 5—3, Maria Desmireanu 5—4, Margareta Perevoznic 4½—2½ (1) etc.

fotbal

FOTBALIȘTII NOȘTRI NE-AU DEZAMĂGIT

(Urmare din pag. 1)

rezultat bun în fața Portugaliei, căci ne vine greu să credem că vom mai avea ocazia să-i întîlnim la ei acasă într-o formă atît de slabă...

Majoritatea ziariștilor portughezi aflați la masa presei ne-au declarat că, dacă sorții ar fi decis ca acest prim meci să se fi jucat la București, rezultatul ar fi fost favorabil echipei române. Sîntem convinși de aceasta, dar rămînem neconsolați. Acest „dacă" nu putea șterge înfrîngerea la care fusesem martori. Decepția a început cu Coman, care n-a fost cel ce ne dădea cele mai mari speranțe la Metz, el primind două goluri pe care în mod normal trebuia să le pareze. La sfîrșitul partidei ni s-a spus că portarul nostru a fost schimbat deoarece a suferit o întindere ! Gornea, înlocuitorul lui, a apărat cu succes două „bombe" ale fundașului Jacinto (cel mai eficace jucător portughez) și una a lui Eusebio. Nu-i putem reproșa golul primit (al treilea) deoarece zidul fundașilor români a lăsat o gaură, prin care a trecut balonul șutat de Jacinto. După părerea noastră, Dumitru Nicolae ar fi avut posibilitatea să respingă balonul, dar... n-a schițat nici un gest. Mocanu și Dinu au fost cei mai buni din apărare, și nu le putem reproșa nimic. Sătmăreanu — inimos. Ghergheli a muncit enorm. Petescu — greoi. Dintre atacanți, singurul căruia i se poate da o mențiune, pentru o prezență cît de cît activă în terenul advers, a fost Lucescu. În rest — ce să mai spunem — au fost respectate schemele rigide de apărare, chiar și cînd nu era cazul — fapt care a redus din posibilitățile jucătorilor noștri.

Și... ne întoarcem acasă cu o nouă înfrîngere. Dar asupra ei vom reveni.

Trimisul nostru special, Marius POPESCU, transmite:

DOI JACINTO ÎL SALVEAZĂ PE... EUSEBIO

PORTUGALIA — ROMÂNIA 3—0 (2—0). Estadio Nacional; timp frumos; teren moale; 55 000 spectatori. Raport de cornere: 7—3 pentru Portugalia. Au marcat: Jose Jacinto (min. 20 și 70) și Joao Jacinto (min. 33).

PORTUGALIA: Americo — Jose Jacinto, Rui (min. 56 Umberto), Jose Carlos, Hilario, Graça, Coluna, Augusto, Figueredo, Eusebio, Simoes (min. 14 Joao Jacinto).

ROMÂNIA: Coman (min. 46 Gornea) — Sătmăreanu, Dumitru Nicolae, Dinu, Mocanu, Ghergheli, Petescu, Pîrcălab, Dobrin, Dembrovschi (min. 75 Grozea), Lucescu.

A arbitrat foarte bine L. Callaghan, la centru, ajutat de David și Stewart, toți din Țara Galilor.

Ne așteptam ca startul echipei portugheze să fie foarte rapid, ca într-o cursă de sprint. Precedentele partide jucate de națională noastră în Portugalia, în care gazdele au atacat furibund de la început, punctînd din primele minute, ne indicau această tactică eficientă a localnicilor, de pe urma căreia ei cîștigau — din plecare — un considerabil avantaj psihologic, iar noi un... handicap pe tabela de marcaj, dar și psihologic, dovedit ulterior insurmontabil. Lucrurile s-au petrecut cam așa și în această partidă, Eusebio pătrunzînd spre poartă foarte decis în secunda 30 a jocului, numai faultul lui Dinu stopînd periculoasa incursiune a mozambicanului. Două minute mai tîrziu, același Eusebio, infiltrat în careu, șutează de la vreo 8 m alături de poartă, jenat fiind de Dumitru Nicolae, care l-a atacat „în extremis". În min. 5, Sătmăreanu acordă corner; în minutul 6, o spectaculoasă pătrundere de 30 de metri a lui Coluna este soluționată în ultimă instanță de Ghergheli. În minutul 9, Dinu sare excelent și scoate cu capul o minge dintr-un buchet de trei jucători portughezi.

Minutele trec și, o dată cu scurgerea lor, scade vizibil viteza de joc a gazdelor, sprintul lor inițial transformîndu-se încetul cu încetul într-o cursă de regularitate. Portughezii pasează foarte bine, se demarchează, atacă supranumeric, în vreme ce jucătorii români se AGAȚĂ de joc; apărarea imediată rezistă, dar baloanele cu care echipa noastră încearcă să iasă din defensivă pleacă, în marea lor majoritate, fără adresă.

După ce Mocanu îl deposedează, în careu, cu mare greutate, de minge, pe Figueredo (minutul 18) și după ce un voleu al lui Coluna trece ca un fulger alături de poartă, cade primul gol, dintr-o fază de-a dreptul stupefiantă. Eusebio îl deschide pe Jacinto, urcat în atac, fundașul portughez face doi-trei pași și șutează, cu efect, de la circa 35 m de poartă — Coman, ieșit cu totul neinspirat la limita careului mic, nu mai poate reacționa și mingea intră sub bară EXACT PE CENTRUL PORȚII... **„A fost un gol cum, poate, se mai vede doar în divizia C"** — opinie exprimată de vicepreședintele F.R.F., Ion Dumitrescu, și cu care sîntem întrutotul de acord.

În min. 24, portarul nostru prinde o centrare periculoasă a lui Joao. În min. 28, Petescu salvează din fața aceluiași Joao (intrat în locul lui Simoes, accidentat), cel mai percutant atacant al gazdelor. În min. 30, Dobrin trage primul șut pe poartă al echipei noastre, care pînă atunci n-a schițat nici un atac. Un minut mai tîrziu Coman respinge printr-un frumos reflex șutul din volé al lui Figueredo. În min. 33 se înscrie al doilea gol: Joao Jacinto ia o acțiune pe cont propriu, apărătorii noștri sînt MARTORI la atacul înaintașului portughez, toți privesc și nici unul nu-l atacă, astfel că Joao, ajuns la 16 m, are posibilitatea să șuteze nestingherit spre poarta lui Coman, iar acesta nu-i mai poate face nimic balonului care se înfige lîngă bara din colțul stîng al porții.

Pînă la sfîrșitul reprizei, în afara atacurilor lui Augusto (min. 34) și Eusebio (min. 35), este de notat o mare ocazie de a reduce scorul a lui Dembrovschi care, neatent, a lăsat să „curgă" — la 6 m de poartă — o minge bine servită de Pîrcălab dintr-o lovitură liberă laterală.

La încheierea reprizei, consemnăm faptul că din cele 45 minute de joc, în aproximativ 40 echipa noastră a stat în propriul teren, rezumîndu-se la o apărare destructivă.

Începutul reprizei a doua ne furnizează o plăcută și încurajatoare surpriză. Jucătorii noștri atacă insistent și, timp de aproximativ 15 minute, avem... emoții plăcute. În min. 47, Petescu ratează de puțin o reluare cu capul de la cîțiva metri de poarta lui Americo; în min. 50, Pîrcălab centrează de două ori foarte bine, dar Dobrin și, respectiv, Ghergheli nu reușesc să înscrie din careu, la șutul lui Ghergheli portarul portughez, salvînd printr-un reflex excepțional mingea trimisă sub bara transversală. Un minut mai tîrziu, Ghergheli scapă singur, Americo iese la blocaj la limita careului de 16 m, jucătorul român șutează, portarul gazdelor respinge cu dificultate balonul și acesta ajunge la Lucescu care, în loc să-l arunce peste Americo în poarta goală, șutează la mică înălțime și portarul portughez prinde providențial în apropierea punctului de 11 m.

După aceste faze emoționante, în care fotbaliștii români au avut mari ocazii de gol, elanul și vitalitatea lor se sting treptat în vreme ce portughezii preiau din nou conducerea luptei.

În min. 76, după un fault al lui Dinu asupra lui Eusebio, mozambicanul execută magistral lovitura liberă — șut ca din pușcă la păianjen — dar Gornea respinge spectaculos. Patru minute mai tîrziu, însă, după un nou fault asupra aceluiași Eusebio, fundașul Jacinto este cel care execută lovitura liberă, pe jos, de la 16 m, prin „zidul" defectuos alcătuit de către apărătorii români și scorul devine 3—0.

Meciul este definitiv jucat. De acest lucru își dă seama toată lumea și spectatorii portughezi încep să părăsească tribunele Stadionului Național. Pînă la scurgerea timpului regulamentar, privim decepționați un joc lipsit de calități spectaculare, pe alocuri destul de anonim, pe care echipa română l-a pierdut evoluînd foarte modest, în vreme ce adversarii ei l-au cîștigat fiind însă departe de valoarea marelui „11" portughez de acum cîțiva ani.

PRONOSPORT

I.	Portugalia—România	1
II.	Iugoslavia—Spania	x
III.	Fiorentina—Milan	x
IV.	Internazionale—Cagliari	1
V.	Juventus—Bologna	1
VI.	Lanerossi—Atalanta	1
VII.	Napoli—Roma	x
VIII.	Pisa—Varese	x
IX.	Sampdoria—Palermo	2
X.	Verona—Torino	1
XI.	Chimia Sv.—Oțelul Galați	1
XII.	A. S. Cugir—Metalul Tr. Sev.	1
XIII.	Electroputere Cv.—Politehnica Tim.	1

FOND DE PREMII: 404.444 LEI.

MECIURI AMICALE

Politehnica—Bonsucceso Rio de Janeiro 3—5 (0—4)

IAȘI, 27 (prin telefon). — Peste 5 000 de spectatori au asistat la acest joc, care a plăcut prin faptul că s-a tras mult la poartă. Jucătorii brazilieni au practicat un fotbal spectaculos. Dintre atacanții oaspeți cei mai periculoși au fost Almir, Gibira și Goncalves, care au și marcat cîte un gol. Ieșenii, cu unele improvizații în atac și în apărare, n-au putut dejuca manevrele tactice ale atacanților sud-americani. De la înaintare, doar Cuperman și Lupulescu au fost periculoși prin acțiunile și șuturile lor.

Au înscris: Goncalves (min. 15), Gibira (24), Almir (40), Fifi (45), Luiz Carlos I (52) pentru Bonsucceso, respectiv, Cuperman (min. 56 din 11 m și 77) și Incze (64). A arbitrat bine A. Macovei (Bacău).

D. DIACONESCU—coresp. principal

Un nou atac al rapidiștilor este respins
Foto: V. BAGEAC

RAPID—U.T.A. 1—0 (1—0). Aproximativ 10 000 de spectatori au urmărit o partidă interesantă și echilibrată. Unicul gol, al victoriei, a fost înscris de Neagu în min. 18.

UNIVERSITATEA CRAIOVA — JIUL 2—0 (2—0). Craiova, 27 (prin telefon). Craiovenii și-au asigurat victoria în prima repriză, cînd au reușit să înscrie două goluri prin Stănescu (min. 15) și Circiumărescu (min. 37). De remarcat faptul că localnicii au folosit mulți jucători tineri. Cu acest prilej și-a făcut reintrarea și Deselnicu.

N. Pastramagiu-coresp.

VAGONUL ARAD — FARUL 1—1 (1—0). Arad, 27 (prin telefon). Rezultat echitabil, la sfîrșitul unui joc în care ambele formații au acționat „economicos". Punctele au fost înscrise de Macavei (min. 14), respectiv Mareș (min. 82).

Gh. Nicolăiță-coresp.

ÎNTÎLNIRE INTERNAȚIONALĂ DE HALTERE

CONSTANȚA, 27 (prin telefon). — În localitate s-a desfășurat întîlnirea internațională amicală de haltere între echipa de tineret a României și reprezentativa R.S.S. Bieloruse. Oaspeții, aliniind o formație omogenă, au obținut victoria în toate cele 7 categorii de greutate. Halterofilii noștri s-au prezentat slab. Parnavelas și Pintilie au ratat încercările la împins, fiind eliminați din concurs, iar Gheorghe Mincu, la categoria grea, a încheiat întrecerea cu o sumă de... mîjlociu.

IATĂ REZULTATELE: cocoș — Belenko 355 kg, Parnavelas descalificat; pană — Nikolaiciuk 345 kg, A. Toma 325 kg; ușoară — Iagricinski 375 kg, Bădescu 360 kg; semimijlocie — Kovalevski 400 kg, Voltzer 355 kg; mijlocie — Volubovici 422,5 kg, Pintilie eliminat; semigrea — Levoski 437,5 kg, Teleman 435 kg; grea — Rabakon 500 kg, Mincu 460 kg.

MAZZINGHI ȘI-A PĂSTRAT TITLUL ÎNTR-UN MECI DRAMATIC

Meciul pentru titlul mondial de box profesionist la categoria mijlocie-mare, desfășurat la Roma între italianul Sandro Mazzinghi — deținătorul centurii — și americanul Fredie Little, s-a încheiat cu o decizie mult comentată. Arbitrul vest-german H. Tomser a oprit meciul în repriza a 8-a, în momentul cînd Mazzinghi era pe punctul de a abandona, dînd o decizie de „no contest", echivalent unui verdict de egalitate. Arbitrul a justificat decizia sa, arătînd că italianul era rănit și în imposibilitate de a-și apăra mai departe șansa.

Managerul lui Fredie Little a depus o contestație către E.B.U. (European Boxing Union), precizînd că un asemenea verdict este „inadmisibil".

ÎN DIVIZIA B

SERIA I: Portul Constanța a surclasat pe Gloria Bîrlad

POLITEHNICA BUCUREȘTI — STEAGUL ROȘU 0—0

Deși tabela de marcaj a rămas imaculată pînă la fluierul final, ambele echipe au trecut pe lîngă victorie, ratînd cîteva ocazii ideale, la capătul unor faze de poartă spectaculoase. Să-i notăm pe autori: Ciornoavă (min. 21), cu un vole anemic spre poarta goală, Gugiu (min. 26), întîrziat la o centrare de pe stînga, Savu (min. 90), cînd Papuc a respins în extremis cu piciorul, respectiv Florescu (min. 48) care a reluat afară de la cîțiva metri o pasă a lui Gyorfi. Dacă la capitolul „goluri", atacanții au fost deficitari, atunci ei au excelat în... bare! Gane (min. 40), Sîrbu (min. 55) și Ciornoavă (min. 67) au expediat balonul în bară. Brașovenii au marcat chiar un gol (Florescu, min. 57), dar arbitrul E. Vlaiculescu — Ploiești (în rest, satisfăcător...), ignorînd legea avantajului a acordat, în faza premergătoare, fault asupra lui... Florescu.

ELECTRONICA OBOR — CEAHLĂUL P. NEAMȚ 0—1 (0—0)

Elevii maestrului Steinbach au obținut o victorie meritată, datorită jocului lor mai bun din punct de vedere tactic. Echipa gazdă, deși a dominat majoritatea timpului, n a știut să desfacă apărarea bine organizată a jucătorilor de la Ceahlău. Unicul gol a fost marcat de Ciocîrlan, în min. 71, el reluînd cu capul o minge trimisă din corner. A arbitrat bine O. Calugherovici (Brașov). **(d. c.).**

DUNAREA GIURGIU — METALUL BUCUREȘTI 0—0

Cele două formații au oferit un joc de slab nivel tehnic. Gazdele au dominat tot timpul. P. Maliță (Ploiești) a condus foarte bine.

T. Barbălată, coresp.

C.F.R. PAȘCANI — FLACĂRA MORENI 2—3 (1—2)

Oaspeții, prin contraatacuri purtate în viteză, au înscris trei goluri, dar și cu concursul portarului Cristescu (C.F.R.). După aspectul general al jocului, un rezultat de egalitate era mai echitabil. Autorii golurilor: Harapu (min. 14, 42), Toma (min. 74) pentru Flacăra, Fătu (min. 16), Marinescu (min. 52 din 11 m) pentru C.F.R. A condus bine Z. Lupu (Focșani).

C. Enea, coresp.

POLITEHNICA GALAȚI — POIANA CÎMPINA 3—0 (1—0)

Joc viu disputat. În prima parte, gălățenii au evoluat fără convingere și au deschis scorul, în min. 15, prin Adam. După pauză, atacurile studenților sînt bine organizate și ei majorează scorul. Autori: Bretan (min. 50) și Adam (min. 75). Jucătorii de la Poiana au dat o replică dîrză, în special în prima repriză, cînd au stăpînit mijlocul terenului. Satisfăcător arbitrajul lui Z. Drăghici (Constanța).

S. Constantinescu, coresp. principal

METROM BRAȘOV — PROGRESUL BRĂILA 0—0

Brașovenii au dominat insistent, însă au greșit în fazele de finalizare. Oaspeții au avut inițiativa în ultimele 5 minute, cînd au dominat. Corect arbitrajul lui N. Mihăilescu (București).

G. Corcodel, coresp.

CHIMIA SUCEAVA — OȚELUL GALAȚI 3—1 (0—1)

În repriza I, ambele echipe au jucat nervos. După pauză, sucevenii au jucat mai decis și au cîștigat meritat. Au marcat: Cîmpeanu (min. 27) pentru Oțelul, Goran (min. 49, 58 și 88). A condus bine A. Pop (Cluj).

R. Munteanu, coresp.

PORTUL CONSTANȚA — GLORIA BÎRLAD 7—1 (4—0)

Victorie netă a echipei constănțene. Seria golurilor a fost deschisă de Caraman (min. 5) și terminată de Strîmbeanu (min. 73). Au mai înscris: Bukosi (min. 27, 31 și 43), Caraman (min. 50), Etem (min. 66) pentru Portul, Foca (min. 65 din 11 m) pentru Gloria. A arbitrat bine Mihai Teodorescu (București).

L. Brukner, coresp.

CLASAMENT

1.	Polit. Gl.	11	7	1	3	18-10 15
2.	Chim. Sv.	11	7	0	4	22-12 14
3.	St. roșu	11	6	2	3	13- 9 14
4.	Portul C-ța.	11	5	3	3	21-10 13
5.	Metalul Buc.	11	5	3	3	21-12 13
6.	Ceahlăul P.N.	11	5	2	4	14-10 12
7.	Oțelul Gl.	11	5	2	4	14-15 12
8.	Flacăra Moreni	11	4	4	3	13-15 12
9.	Prog. Brăila	11	3	5	3	11-11 11
10.	Metrom Bv.	11	3	4	4	15-14 10
11.	Poiana Cîmpina	11	4	2	5	12-19 10
12.	Polit. Buc.	11	2	5	4	11-15 9
13.	C.F.R. Pașcani	11	4	1	6	13-18 9
14.	Dun. Giurgiu	11	3	2	6	8-14 8
15.	Electronica Obor	11	4	0	7	13-22 8
16.	Gloria Bîrlad	11	2	2	7	13-26 6

ETAPA VIITOARE (3 noiembrie): Portul Constanța — Dunărea Giurgiu, Ceahlăul P. Neamț — C.F.R. Pașcani, Gloria Bîrlad — Flacăra Moreni, Electronica Obor — Metalul București, Oțelul Galați — Progresul Brăila, Poiana Cîmpina — Politehnica București, Metrom Brașov — Politehnica Galați, Chimia Suceava — Steagul roșu.

SERIA A II-A: Echipele gazdă au pierdut un singur punct!

C.F.R. CLUJ — C.S.M. REȘIȚA 1—0 (1—0)

Simpla anunțare a rezultatului final lasă să se întrevadă un joc desfășurat sub semnul unui echilibru de forțe. În realitate, feroviarii clujeni au dominat cu autoritate mai bine de 70 de minute. Jocul s-a desfășurat aproape în exclusivitate în jumătatea de teren a reșițenilor. De 18 ori apărarea oaspeților a fost nevoită să acorde corner (clujenii doar de 3 ori).

În min. 4, 20, 25, 33, 45 goluri sigure au fost salvate de intervențiile deosebit de inspirate ale lui Weichelt, un adevărat înger păzitor al buturilor reșițene O singură dată el a fost făcut k.o. în min. 37, cînd P. Emil a reluat peste zid o lovitură liberă, iar Soos a interceptat balonul revenit din bară și l-a trimis în poartă. În rest, fotbal cu multe restanțe la capitolul tehnică. S. Marian (Sighișoara) a condus bine.

V. Morea, coresp. principal

C.S.M. SIBIU — CHIMIA RM. VÎLCEA 3—1 (1—1)

Deși învingători, sibienii au prestat un joc slab, mai ales în apărare, unde au fost depășiți ușor de oaspeți. Au marcat: Schwartz (min. 34, 67), Neagoie (min. 50, autogol), respectiv Dașcu (min. 21). A arbitrat foarte bine V. Mezaroș (Cluj).

I. Ionescu, coresp. principal

INDUSTRIA SÎRMEI — METALUL HUNEDOARA 1—0 (1—0)

Localnicii au dominat mai mult, în special în repriza secundă. Unicul gol a fost înscris în min. 32, de Duca II, din penalti. Oaspeții au contraatacat destul de periculos. Bun, arbitrajul lui I. Boros (Timișoara).

D. Donciu, coresp.

ELECTROPUTERE CRAIOVA — POLITEHNICA TIMIȘOARA 1—0 (1—0)

Un public numeros, o galerie entuziastă, un joc plăcut în care s-a muncit mult — iată caracteristicile meciului. Craiovenii au avut inițiativa, au fost primii la balon și, după cîteva perioade de dominare, au marcat unicul gol. În min. 34, Lovin, bine servit de Stănescu, a trimis balonul în poartă. Același Lovin a ratat o mare ocazie, în min. 87. Studenții, o umbră a fostei divizionare „A", s-au „văzut" abia în ultimele 10 minute. În rest, multă vorbă, fotbal-puțin. A arbitrat foarte bine I. Danciu (București).

St. Gurgui, coresp. principal

A.S. CUGIR — METALUL TR SEVERIN 3—2 (2—2)

Gazdele au dominat categoric la începutul meciului, însă Dobai și Udroaică au ratat ocazii clare. În continuare, am asistat la marcarea a 5 goluri. Autori: Smadea (min. 7, 45 din 11 m, 65), respectiv Gal (min. 10 și 44). Foarte bun, arbitrajul lui P. Badea (Brașov).

M. Vilceanu, coresp.

C.F.R. ARAD MEDICINA CLUJ 5—1 (2—0)

Arădanii au dominat mai mult în prima repriză și în finalul celei de a II-a. În acest timp ei și-au asigurat o victorie netă, prin golurile realizate de Bermozer (min. 7), Gligor (min. 21), Gyenghe (min. 78 din 11 m), Beșcuce (min. 85) și Cociuban (min 89). Oaspeții au avut inițiativa la începutul reprizei secunde, cînd au reușit să înscrie un gol, prin Coșeriu (min 60). A condus P. Sotir (Mediaș).

St. Iacob, coresp. principal

C.F.R. TIMIȘOARA — MINERUL BAIA MARE 1—0 (1—0)

După un joc de bun nivel tehnic, feroviarii au obținut o victorie la limită. Unicul gol a fost marcat de Fodor (min. 7). A arbitrat bine A. Ene (Craiova).

S. Marton, coresp.

GAZ METAN MEDIAȘ — OLIMPIA ORADEA 1—1 (1—0)

Jucătorii de la Gaz metan au dominat în prima repriză și au înscris, în min. 14, prin Dodu III. După pauză, orădenii au creat multe faze periculoase și în acest fel au restabilit și egalitatea pe tabela de marcaj, în min. 81, prin Bencic.

Z. Rișnoveanu, coresp.

CLASAMENT

1.	C.F.R. Cluj	11	6	4	1	16- 9 16
2.	Olimpia Or.	11	6	3	2	21-15 15
3.	C.F.R. Arad	11	6	2	3	23-18 14
4.	Met. Tr. Sev.	11	6	1	4	17-13 13
5.	C.S.M. Sibiu	11	6	0	5	21-15 12
6.	C.F.R. Tim.	11	4	4	3	13-10 12
7.	Electroputere Craiova	11	5	2	4	12-14 12
8.	Met. Huned.	11	5	1	5	17-10 11
9.	C.S.M. Reșița	11	4	2	5	13-13 10
10.	Polit. Tim.	11	3	4	4	13-13 10
11.	Gaz metan	11	3	4	4	13-14 10
12.	A.S. Cugir	11	4	2	5	13-16 10
13.	Ind. sîrmei	11	3	3	5	14-19 9
14.	Min. B. M.	11	3	2	6	6-11 8
15.	Med. Cluj	11	2	4	5	13-19 8
16.	Chimia Rm. Vîlcea	11	1	4	6	5-21 6

ETAPA VIITOARE (3 noiembrie): Medicina Cluj — Electroputere Craiova, Industria sîrmei — C.F.R. Timișoara, Olimpia Oradea — Chimia Rm. Vîlcea, Minerul Baia Mare — C.F.R. Cluj, Metalul Hunedoara — C.S.M. Sibiu, Politehnica Timișoara — C.S.M. Reșița, Metalul Tr. Severin — Gaz metan, A.S. Cugir — C.F.R. Arad.

telex-radio-telefon

Întîlnirea internațională dintre selecționatele de rugby ale Irlandei și Australiei, desfășurată la Dublin, a revenit sportivilor irlandezi cu scorul de 10—3 (5—3).

■

În turneul internațional de șah de la Belgrad, după 5 runde, conduce Gipslis (U.R.S.S.) cu 4 p, urmat de Kurajița (Iugoslavia) și Minici (Iugoslavia) 3½ p.

■

La Novi Sad a început un turneu internațional feminin de baschet la care participă reprezentativele de junioare ale Ungariei și Iugoslaviei, echipa italiană Recoaro Vicenza și formația locală Partizan. Primele rezultate: Partizan Novi Sad—Ungaria (j) 66—60 (34—31), Iugoslavia—Recoaro Vicenza (j) 73-55.

■

În cadrul campionatului unional de hochei pe gheață, echipa Sibir Novosibirsk a obținut un rezultat bun terminînd pe teren propriu la egalitate 4—4 (1—1, 0—2, 3—1) cu puternica formație Spartak Moscova.

ȘAHIȘTII ROMÂNI AU LUAT UN START BUN ÎN FINALĂ

LUGANO, 27. — După o primă rundă consemnată doar în fișele de rezultate, prin omologarea întîlnirilor directe dintre echipele finaliste în turneele preliminare, competitorii la titlu s-au aflat, sîmbătă seara, față în față la mesele de joc, pentru a disputa runda a 2-a a finalei.

Echipa României a luat un start bun, asigurîndu-și o victorie netă în întîlnirea cu Canada, chiar în primele ore de joc. În partidele în care au beneficiat de piesele albe, șahiștii români obțin cîștig: Ciocîltea dispune de Maskacsy, iar Drimer de Schullman. În celelalte două partide de remize: Suttless—Gheorghiu și Day—Ghițescu. Scor final: 3—1 pentru România.

În celelalte întîlniri din a doua rundă au fost și surprize. Astfel, echipa Cehoslovaciei a fost întrecută categoric de Polonia: ½—3½. Ungaria a cîștigat doar la scor strîns în fața Filipinelor: 2½—1½.

Două meciuri echilibrate au dat cîștig de cauză Argentinei în fața Danemarcei, ca și S.U.A. în fața R.F.G., la scorul de 2½—1½. În fine, cu 3—1 a cîștigat U.R.S.S. cu Bulgaria și Iugoslavia cu R.D.G.

Iată ordinea în clasament, înaintea rundei a 3-a: U.R.S.S. 7, Ungaria și Iugoslavia 5½, România, Argentina și Polonia 5, S.U.A. și Danemarca 4, Bulgaria și R.F.G. 3½, R.D.G. 2½, Canada și Cehoslovacia 2, Filipine 1½.

★

În runda de aseară — a 3-a — echipa României conduce cu 1—0 în meciul întrerupt cu Filipine. Drimer a cîștigat la Castro, iar partidele Ghițescu-Balinas, Soos-Ananias și Ungureanu-Rodriguez vor continua dimineața. În celelalte întîlniri: Bulgaria — Ungaria 2½—1½, U.R.S.S. — Cehoslovacia 2½—½ (1), R.D.G. — Polonia 2—1 (1), Iugoslavia — Danemarca 1½—½ (2), R.F.G. — Argentina 2—0 (2), S.U.A. — Canada 2—0 (2).

FOTBAL PE GLOB

MECIURI ÎN PRELIMINARIILE C. M.

IUGOSLAVIA — SPANIA 0—0

BELGRAD, 27 (prin telefon). — Iugoslavii au apărut fără 8 titulari, accidentați sau — în cazul lui Geaici și Trinici — suspendați. Cu toată dominarea insistentă, ei n-au reușit să marcheze: Zambata, singur cu portarul advers la 7 m în fața porții, a tras afară (fază repetată de alte două ori...) iar Vukal, în poziție bună de șut, a ratat copilărește.

Echipa Spaniei a părut foarte preocupată de a nu primi gol, ceea ce i-a reușit. Spaniolii s-au arătat bine orientați tactic, au temporizat constant jocul, demonstrînd totodată o tehnică remarcabilă.

Au jucat formațiile: **IUGOSLAVIA: Djurkovici — Zvec, Ieftici, Pavlovici, Dolcinanski, Holzer, Petkovici (Vukal), Belin, Zambata, Vardici, Rora (Antici). SPANIA: Iribar — Tores, Eladio, Pirri, Donano, Zabalsa, Ufarte, Amancio, Luiz (Pereda), Marcial (Galjego), Germano.** A arbitrat bine austriacul Marschall. Au asistat 35 000 spectatori.

Ivo GORAN

BULGARIA — OLANDA 2—0

SOFIA, 27 (prin telefon, de la corespondentul nostru). — Pe stadionul Vasil Levski, în fața a 30 000 de spectatori, echipa **Bulgariei** a debutat în preliminariile C.M. de fotbal dispunînd de formația **Olandei** cu 2—0 (1—0), prin golurile înscrise de **Bonev** (min. 45, din penalty) și **Asparuhov** (min. 65, printr-un șut-bombă de la 18 m). Jocul a fost sub așteptări, ambele apărări dominînd atacurile. Victoria gazdelor e meritată, dacă se raportează rezultatul la numărul ocaziilor de gol. La fluierul arbitrului **Anderson**, ajutat la linie de **Pedersen** și de **Gray** (toți din Scoția), s-au aliniat formațiile: BULGARIA: **Simeonov — Șalamanov, Dimitrov, Jecev, Gaganelov, Penev, Iacimov, Popov, Bonev, Asparuhov, Dermendgiev (min 70 Kotkov)**; OLANDA: **Van Beveren — Suurbier, Israel, Eykenbroek, Van Duyvenbode, Groot, Miller, Bouwemeester, Keynjaan, Van Hanegen, Rensenbrink.**

Toma HRISTOV

● **La Ruse s-a desfășurat meciul internațional de fotbal dintre selecționatele de tineret ale Bulgariei și Iugoslaviei (jucători sub 23 de ani). Tinerii fotbaliști iugoslavi au terminat învingători cu scorul de 2—1 (0—0).**

● **Rezultate înregistrate în campionatul englez: Arsenal—West Ham 0—0; Ipswich—Tottenham 0—1; Leeds—West Bromwich 0—0; Leicester—Burnley 0—2; Liverpool—Newcastle 2—1; Manchester City— Nottingham 3—3; Southampton—Sheffield Wednesday 1—1; Stoke—Chelsea 2—0; Sunderland—Coventry 3—0; Wolverhampton—Everton 1—2. Conduc Leeds, Liverpool și Everton cu cîte 23 p, prima avînd un joc mai puțin.**

● **În campionatul R. F. a Germaniei s-au înregistrat rezultatele (etapa 11): Borussia Mönchengladbach—Hertha BSC 0—1, F.C. Nürnberg—MSV Duisburg 1—1, Hannover 96—Schalke 04 1—0, Borrusia Dortmund—VfB Stuttgart 1—0, F. C. Kaiserslautern—S.V. Hamburg 0—1, Werder Bremen—Bayern München 1—0, München 1860—Alemannia Aachen 0—0, F. C. Köln—Eintracht Braunschweig 2—0, Kickers Offenbaci.—Eintracht Frankfurt 4—2. Bayern s-a distanțat, cu 18 puncte, față de Borussia Mönchengladbach cu 14 p.**

A XIX-a OLIMPIADĂ MEXICO 68

SPORTIVI DIN 44 DE ŢĂRI AU OBŢINUT MEDALII LA MEXICO

	Aur	Argint	Medalii	Total
1. S.U.A.	45	27	34	105
2. U.R.S.S.	29	32	30	91
3. Japonia	11	7	7	25
4. Ungaria	10	10	12	32
5. R.D.G.	9	9	7	25
6. Franţa	7	2	5	14
7. Cehoslovacia	7	2	4	13
8. R.F.G.	5	10	9	24
9. Australia	5	7	5	17
10. Marea Brit.	5	5	3	13
11. Polonia	5	2	11	18
12. ROMÂNIA	4	6	5	15
13. Italia	3	4	9	16
14. Kenya	3	4	2	9
15. Mexic	3	3	3	9
16. Iugoslavia	3	3	2	8
17. Olanda	3	3	1	7
18. Bulgaria	2	4	3	9
19. Iran	2	1	2	5
20. Suedia	2	1	1	4
21. Turcia	2	0	0	2
22. Danemarca	1	4	3	8
23. Finlanda	1	2	1	4
24. Etiopia	1	1	0	2
Norvegia	1	1	0	2
26. N. Zeelandă	1	0	2	3
27. Tunisia	1	0	1	2
28. Pakistan	1	0	0	1
Venezuela	1	0	0	1
30. Cuba	0	4	0	4
31. Canada	0	3	1	4
32. Austria	0	2	2	4
33. Elveţia	0	1	4	5
34. Mongolia	0	1	3	4
35. Brazilia	0	1	2	3
36. Belgia	0	1	1	2
Uganda	0	1	1	2
Coreea de Sud	0	1	1	2
39. Jamaica	0	1	0	1
Camerun	0	1	0	1
41. Argentina	0	0	2	2
42. Taiwan	0	0	1	1
India	0	0	1	1
Grecia	0	0	1	1

După cum se vede, doar 44 din cele 125 de ţări participante la J.O. de la Ciudad de Mexico au reuşit să obţină medalii. La Tokio, 41 din 94 de ţări au cîştigat medalii, iar la Roma 44 din 84!

Clasamentul a fost întocmit fără medaliile acordate în ultima probă a Jocurilor, concursul de călărie-obstacole pe echipe.

Clasamentul pe puncte îl vom publica în numărul nostru de mîine.

BILANŢUL SPORTIVILOR ROMÂNI LA J. O.

	MEDALII			TOTAL CLASAMENT	
	aur	argint	bronz	medalii	puncte
1924 Paris	—	—	1	1	4 — ?
1936 Berlin	—	1	—	1	7 — ?
1952 Helsinki	1	1	2	4	27,75 — 23
1956 Melbourne	5	3	5	13	92 — XI
1960 Roma	3	1	6	10	78 — X
1964 Tokio	2	4	6	12	94,5 — XII
1968 Mexico	4	6	5	15	100,5 —

Contribuţia sporturilor la „zestrea" olimpică — 1968

atletism	24 p
caiac-canoe	20 p
lupte greco-romane	20 p
scrimă	15 p
box	8,5 p
tir	8 p
lupte libere	5 p

N-au adus puncte canotajul, ciclismul şi înotul.

A XIX-a Olimpiadă, a fost cea mai reuşită de pînă acum

În ajunul încheierii celei de a XIX-a ediţii a J.O., preşedintele Comitetului Internaţional Olimpic, **Avery Brundage** a făcut în faţa ziariştilor un bilanţ al actualei Olimpiade, exprimîndu-şi convingerea că viitorul Jocurilor Olimpice nu este de loc compromis în ciuda previziunilor sumbre făcute de unele ziare.

În încheierea expunerii şi răspunzînd întrebărilor ziariştilor, **Brundage** a lăudat în mod călduros eforturile depuse de poporul mexican. **„care poate fi mîndru de sarcina îndeplinită şi de măreţele lucrări executate cu ocazia J.O. După părerea mea,** a spus Brundage, **cea de a XIX-a Olimpiadă a fost cea mai reuşită de pînă acum".**

SIMION POPESCU. *S-a născut la Cuptoare la 11 VIII 1940. Înălţimea 168 cm; greutate 63 kilograme. Profesiunea: mecanic auto. Căsătorit. Clubul: Steaua Bucureşti. Antrenori: Gheorghe Şuteu şi Ion Corneanu. Maestru al sportului din 1966. Practică luptele din anul 1957. Primul antrenor: Fr. Lovas.*

● *Campion naţional 1964—1968.* ● *Participă la campionatele europene: 1966 (Essen, III), 1967 (Minsk, I), 1968 (Västeras, neclasat).* ● *Participări la campionatele mondiale: 1966 (Toledo, neclasat), 1967 (Bucureşti, II).*

NICOLAE MARTINESCU. *S-a născut la Vişani-Brăila la 24 II 1940. Înălţime 183 cm; greutate 97 kg. Profesiunea: funcţionar. Căsătorit. Clubul: Dinamo Bucureşti. Antrenori: Dumitru Cuc şi Ion Corneanu. Maestru al sportului. Practică luptele din anul 1960, fiind descoperit cu ocazia unei competiţii populare de antrenorul Ştefan Babin.*

● *Campion naţional: 1961, 1962, 1963, 1964, 1965, 1966, 1967, 1968.* ● *Participări la Jocurile Balcanice: 1962 (II), 1963 (I), 1964 (I), 1965 (I), 1966 (II).* ● *Participări la campionatele europene: 1966 (Essen, I), 1967 (Minsk, neclasat), 1968 (Västers, IV).* ● *Participări la campionatele mondiale: 1962 (Toledo, V), 1963 (Helsingborg, II), 1965 (Tampere, VI), 1966 (Toledo, III), 1967 (Bucureşti, III).* ● *Participări la J.O.: 1964 (IV).*

DE LA O ZI LA ALTA

Mike Burton — campionul „maratonului"

Întrecerile de nataţie din piscina Alberca s-au încheiat sîmbătă cu succesul înotătorilor americani, care în cele 33 de probe au cucerit 23 de medalii de aur, 15 de argint şi 20 de bronz. În ultima zi a fost programată cursa de 1500 m liber, în care Guillermo Echevarria promisese compatrioţilor săi un titlu olimpic. De altfel, mexicanul a pornit în această cursă într-un ritm cu totul necugetat, fapt pe care avea să-l resimtă pe parcursul celor 30 de lungimi. Nedorind să riste prea mult, Mike Burton i-a prins foarte repede piasa, l-a ajuns la 200 m, şi din a 5-a lungime s-a instalat la conducerea plutonului. Apoi, nimeni nu i-a mai putut bara drumul lui Burton spre cea de a doua victorie olimpică: 4:19,0 — 400 m, 8:47,2, — 800 m şi 16:57,3 în final. El a fost urmat de Kinsella şi australienii Brough şi White, iar Echevarria a terminat penibil pe locul şase.

Cvartetul craulistelor din S.U.A. a dominat net ştafeta de 4x100 m fără a putea însă să coboare sub 4 minute. Meritoriu locul secund ocupat de echipa R.D.G., înaintea altor formaţii creditate cu performanţe superioare.

Înotătorii americani au încheiat întrecerile aşa cum le-au început: cu o victorie în ştafeta (masculină de data aceasta) de 4x100 m mixt. Conduşi după două schimburi de formaţia R.D.G. (Mathes a stabilit un nou record mondial la 100 m spate, în primul schimb, cu 58,0, şi apoi Heninger a „mers" 1:07.8 la bras), nordamericanii au revenit pe primul plan, cu un avantaj de doi metri, prin cursa lui D. Russell (delfin) şi au triumfat cu un nou record mondial (3:54,9) prin excelenta performanţă (52,1 — craul) realizată de Ken Walsh.

În sfîrşit, ultimul titlu din întrecerile săritorilor a revenit lui Klaus Dibiasi, care a învins pe mexicani, mari favoriţi, în proba de platformă. Rezultate tehnice:

1500 m liber: 1. MIKE BURTON (S.U.A.) 16:38,9 (rec. olimpic) — campion olimpic, 2. John Kinsebla (S.U.A.) 16:57,3, 3. Gary Brough (Australia) 17:04,7, 4 Graham White (Australia) 17:08,0, 5. Ralph Hutton (Canada) 17:15,6, 6. Guillermo Echevarria (Mexic) 17:36,4, 7. Juan Alanis (Mexic) 17:46,6, 8. John Nelson (S.U.A.) 13:05,1.

4x100 m liber (F): 1. S.U.A. (JANE BARKMAN, LINDA GUSTAVSON, SUE PEDERSEN, JANE HENNE) 4:02,5 (rec. olimpic) — campioană olimpică, 2. R.D.G. (Gabriele Wetzko, Roswitha Krause, Uta Schmuck, Martina Grunnert) 4:05,7 — rec. european, 3. Canada (Anne Coughlan, Marilyn Corson, Elaine Tanner, Marion Lay) 4:07,2, 4. Australia 4:08,7, 5. Ungaria 4:11,0, 6. Japonia 4:13,6, 7. M. Britanie 4:18,0.

4x100 m mixt (B): 1. S.U.A. (CHARLES HICKOX, DON MCKENZIE, DOUG RUSSELL, KEN WALSH) 3:54,9 (rec. mondial) — campioană olimpică, 2. R.D.G. (Roland Mathes, Egon Heninger, Horst Gregor, Frank Wiegand) 3:57,5, 3. U.R.S.S. (Iuri Gromak, Vladimir Kosinski, Vladimir Nemşilov, Leonid Ilicev) 4:00,7, 4. Australia 4:00,8, 5. Japonia 4:01,8, 6. R.F.G. 4:05,4, 7. Canada 4:07,3, 8. Spania 4:08,8.

Platformă (B): 1. KLAUS DIBIASI (ITALIA) 164,18 p — campion olimpic, 2. Alvaro Gaxiola (Mexic) 154,49 p, 3. Edwin Young (S.U.A.) 153,93 p, 4. K. Russell (S.U.A.) 152,34 p, 5. J. Robinson (Mexic) 143,62 p, 6. L. Mathes (R.D.G.) 141,75 p, 7. L. Nino de Rivera (Mexic) 141,16 p, 8. F. Cagnotto (Italia) 138,89 p.

Pakistan, ca şi în 1960

Finala turneului de hochei pe iarbă a oferit o partidă susţinută într-un ritm alert din primul şi pînă în ultimul minut de joc. Pakistanezul Mohamed Ashfak a deschis scorul în min. 16, echipa sa ratînd, în continuare, numeroase ocazii. Şi australienii au pierdut o bună şansă (Evans) în min. 25. În schimb, Glencros nu va mai greşi şutul în min. 50, restabilind egalitatea. Nouă minute mai tîrziu, Asad Malik a marcat al doilea gol pentru echipa sa la capătul unei acţiuni personale şi Pakistanul a învins Australia cu 2—1 (1—0). Pentru locurile 3—4: India — R.F.G. 2—1 (0—1). Clasament:

1. PAKISTAN — campioană olimpică, 2. Australia, 3. India, 4. R.F.G., 5. Olanda, 6. Spania, 7. N. Zeelandă, 8. Kenya, 9. Belgia, 10. Franţa, 11. R.D.G., 12. M. Britanie, 13. Japonia, 14. Argentina, 15. Malaezia, 16. Mexic.

U.R.S.S. — dublă campioană la volei

În meciul decisiv al turneului feminin, selecţionata Uniunii Sovietice a învins formaţia Japoniei cu 3—1 (10, 14, —3, 9) cucerind titlul de campioană olimpică. Un alt rezultat: Mexic — S.U.A. 3—0 (8, 7, 4)

CLASAMENT:

1. U.R.S.S.	7	7	0	21- 3	14 p.
2. Japonia	7	6	1	19- 3	13 p.
3. Polonia	7	5	2	15-11	12 p.
4 Peru	7	3	4	12-15	10 p.
5. Coreea de Sud	7	3	4	11-14	10 p.
6. Cehoslovacia	7	3	4	11-15	10 p.
7. Mexic	7	1	6	7-18	8 p.
8. S.U.A.	7	0	7	4-21	7 p

Partida dintre echipele masculine ale U.R.S.S. şi Cehoslovaciei s-a încheiat după 57 de minute. Voleibaliştii sovietici au realizat o victorie facilă cu 3—0 (7, 4, 8), în faţa unor adversari care au părut obosiţi şi lipsiţi total de resurse fizice. De-a lungul meciului campionii mondiali au arătat doar rareori posibilităţile tehnico-tactice ale jucătorilor ei, astfel încît aceştia au fost nevoiţi să cedeze categoric. Din echipa învingătoare, Iuri Poiarkov a fost cel mai bun jucător.

CLASAMENT:

1. U.R.S.S.	9	8	1	26- 8	17 p.
2. Japonia	9	7	2	24- 6	16 p.
3. Cehoslovacia	9	7	2	22-15	16 p.
4. R.D.G.	9	6	3	22-12	15 p.
5. Polonia	9	6	3	18-11	15 p.
6. Bulgaria	9	4	5	16-17	13 p.
7. S.U.A.	9	4	5	15-18	13 p.
8. Belgia	9	2	7	6-24	11 p.
9. Braziliia	9	1	8	8-25	10 p.
10. Mexic	9	0	9	6-27	9 p.

Iugoslavia la primul succes olimpic

Finala turneului de polo dintre Iugoslavia şi U.R.S.S. a oferit o dispută echilibrată presărată cu numeroase neregularităţi. Arbitrul belgian **Fuchs**, care a comis numeroase greşeli, a fluierat 76 de faulturi şi a acordat nu mai puţin de 25 lovituri de la 4 metri. Poloiştii iugoslavi au condus în majoritatea timpului (echipa U.R.S.S. o singură dată cu 3—2), în ultima repriză avînd chiar o diferenţă de 3 goluri. Echipa sovietică a revenit de fiecare dată egalînd ultima oară (Barkalov din 4 metri) cu 4 secunde înainte de scurgerea timpului regulamentar de joc. În prelungiri iugoslavii au dovedit o mai mare prospeţime, şi-au impus jocul atletic, şi au cîştigat cu 13—11 (2—3, 3—2, 3—1, 3—5, 2—0).

sîmbătă 26 octombrie

După medaliile de argint cucerite la ediţiile din 1952, 1956 şi 1964, Iugoslavia adaugă acum colecţiei sale şi titlul olimpic. Cele două echipe au evoluat în următoarele formaţii:

IUGOSLAVIA: Stipanici — Trumbici 1, Bonacici 3, Marovici 5, Lopatni, Jankovici 1, Poljak, Perisici, Sandici 3; U.R.S.S.: Gulfaev — Cikvanaja, Grişin, Dolguşin, Barkalov 7, Grigorovski, Sidlovski, Scioc 4, Semionov, Osipov. Cel mai bun jucător al finalei a fost **Stipanici**, care a apărat două lovituri de la 4 metri.

Clasament final: 1. IUGOSLAVIA — campioană olimpică, 2. U.R.S.S., 3. Ungaria, 4. Italia, 5. S.U.A., 6. R.D.G., 7. Olanda, 8. Cuba, 9. Spania, 10. R.F.G., 11. Braziliia, 12. Grecia, 13. Mexic, 14. Japonia, 15. R.A.U.

Nakayama, un colecţionar de medalii

Concursul pe aparate pentru bărbaţi a încheiat întrecerile de gimnastică din cadrul Jocurilor Olimpice. Gimnaştii niponi şi cei sovietici au colecţionat cele mai multe medalii, japonezul Nakayama obţinînd nu mai puţin de trei medalii de aur şi una de argint. Gimnaştii sovietici au obţinut două medalii de aur (prin Mihail Voronin), iar la cal cu minere a triumfat din nou reputatul Miroslav Cerar.

Rezultate: paralele: 1. Akinori NAKAYAMA (Japonia) 19,475 p, 2. Mihail Voronin (U.R.S.S.) 19,425 p, 3. **Viktor Klimenko** (U.R.S.S.) 19,225 p, 4. Sawao Kato (Japonia) 19,200 p, 5. Eizo Kenmotsu (Japonia) 19,175 p, 6. Vaclav Kubicka (Cehoslovacia) 18,950 p; **sol:** 1. **Sawao KATO** 19,475 p, 2. Akinori Nakayama (Japonia) 19,400 p, 3. Takeshi Kato (Japonia) 19,275 p, 4. Mitsuo Tsukahara (Japonia) 19,150 p, 5. Valeri Karasiov (U.R.S.S.) 18,940 p, 6. Eizo Kenmotsu (Japonia) 18,925 p; **sărituri:** 1. **Mihail VORONIN** 19,000 p, 2. Yukio Endo (Japonia) 18,950 p, 3. Serghei Diomidov (U.R.S.S.) 18,925 p, 4. Takeshi Kato 18,775 p, 5. Akinori Nakayama 18,725 p, 6. Eizo Kenmotsu 18,650 p; **cal cu minere:** 1. **Miroslav CERAR** (Iugoslavia) 19,325 p, 2. Laiho Olli (Finlanda) 19,225 p, 3. Mihail Voronin 19,200 p, 4. Wilhelm Kubica (Polonia) 19,150 p, 5. Eize Kenmotsu 19,050, 6. Viktor Klimenko 18,950 p; **inele:** 1. **Akinori NAKAYAMA** 19,450 p, 2. Mihail Voronin 19,325 p, 3. Sawao Kato 19,225 p, 4. Mitsuo Tsukahara 19,125 p, 5. Takeshi Kato 19,050 p, 6. Serghei Diomidov 18,975 p; **bară:** 1. **Akinori NAKAYAMA şi Mihail VORONIN** (ambii cu medalie de aur) 19,550 p, 3. Eizo Kenmotsu 19,375 p, 4. Klaus Köste (R. D. Germană) 19,225 p, 5. Serghei Diomidov 19,150 p, 6. Yukio Endo 19,025 p.

Medaliaţii „careului magic"

Cat. semimuscă: Rodriguez (Venezuela) b.p. Jee (Coreea de Sud); **cat. muscă:** Delgado (Mexic) b.p. Olech (Polonia); **cat. cocoş:** Sokolov (U.R.S.S.) b.ab. 2 Mukwanga (Uganda); **cat. pană:** Roldan (Mexic) b.desc. 1 Robinson (S.U.A.); **cat. semiuşoară:** Ronnie (S.U.A.) b.p. Grudzien (Polonia); **cat. uşoară:** Kulej (Polonia) b.p. Regueiferos (Cuba); **cat. semimijlocie:** Wolke (R.D.G.) b.p. Bessala (Camerun); **cat. mijlocie uşoară:** Lagutin (U.R.S.S.) b.p. Garbey (Cuba); **cat. mijlocie:** Finnegan (Marea Britanie) b.p. Kisellov (U.R.S.S.); **cat. semigrea:** Pozniak (U.R.S.S.) b. neprez. Monea (România); **cat. grea:** Forreman (S.U.A.) b.ab 2 Chepulis (U.R.S.S.).

Ţvetan Dimitrov (nr. 7) înscrie primul din cele 5 goluri ale meciului de fotbal Ungaria — Bulgaria (4—1)

Telefoto: A.P.—AGERPRES

BULGARIA A DESCHIS SCORUL DAR UNGARIA A CÎŞTIGAT TITLUL OLIMPIC LA FOTBAL

Peste 50 000 spectatori au fost prezenţi în tribunele stadionului Aztec la finala turneului olimpic de fotbal care a opus reprezentativele Ungariei şi Bulgariei. Deşi în primele 35 de minute fotbaliştii maghiari au avut repetate ocazii ca să înscrie, imprecizia şuturilor lor ca şi intervenţiile bine inspirate ale portarului bulgar Iordanov i-au împiedicat să-şi concretizeze superioritatea teritorială. Fotbaliştii bulgari, deşi au avut mai puţine ocazii, au fost mai insistenţi în atacurile lor şi, în min. 21 au reuşit să deschidă scorul printr-un gol marcat cu capul de Dimitrov.

Către sfîrşitul reprizei, jucătorii maghiari atacă mai organizat şi în decurs de două minute ei răstoarnă scorul în favoarea lor, înscriind prin Menczel (min. 40) şi A. Dunai (min. 41). Subit, jocul pînă atunci corect, degenerează şi doi fotbalişti bulgari (Dimitrov şi Ivkov) sînt eliminaţi de arbitrul Leo Diego. Curînd părăseşte terenul şi A. Hristov pentru atitudine irevenţioasă faţă de arbitru.

După pauză, fotbaliştii maghiari mai înscriu două goluri prin Juhasz (min. 50) şi A. Dunai (min. 61). Asigurîndu-şi victoria, ei nu mai insistă ca să obţină o victorie la scor în faţa unui adversar lipsit de aportul a trei jucători.

Cele două finaliste au aliniat următoarele formaţii: UNGARIA: Fater — Novak, L. Dunai, Pancsics, Menczel, Szucs, Fazekaş, A. Dunai, Nagy, Nosko, Juhasz; BULGARIA: Iordanov — Gherov, Hristiakev, Gaidarski, Ivkov, Gheorghiev, Dimitrov, Iankovski (Kristev), Jekov, Hristov, Donev (Ivanov).

CLASAMENTE FINALE LA LUPTE GRECO-ROMANE

PRIMII ŞASE CLASAŢI

CATEGORIA 52 kg.: 1. **PETAR KIROV** (Bulgaria); 2. **Vladimir Bakulin** (U.R.S.S.), 3. **Miroslav Zeman** (Cehoslovacia), 4. Imre Alker (Ungaria), 5. Rolf Lacour (R.F.G.), 6. Jussi Vesterinen (Finlanda).

CATEGORIA 57 kg.: 1. **JANOS VARGA** (Ungaria), 2. **Ion Baciu** (România), 3. **Ivan Cocerghin** (U.R.S.S.), 4. Othon Moskidis (Grecia), 5. Koji Sakurama (Japonia), 6. El Sayed (R.A.U.).

CATEGORIA 63 kg.: 1. **ROMAN RURUA** (U.R.S.S.), 2. **Hideo Fujimoto** (Japonia), 3. **Simion Popescu** (România), 4. Dimiter Galincev (Bulgaria), 5. Metin Alakoc (Turcia), 6. Martti Laakso (Finlanda).

CATEGORIA 70 kg.: 1. **MUNEI MUNEMURA** (Japonia), 2. **Stevan Horvath** (Iugoslavia), 3. **Petros Galactopoulos** (Grecia), 4. Klaus Rost (R.D.G.), 5. Eero Tapio (Finlanda), 6. Ghenadie Sapunov (U.R.S.S.).

CATEGORIA 78 kg.: 1. **RUDOLF VESPER** (R.D.G.), 2. **Daniel Robin** (Franţa), 3. **Karoly Bajko** (Ungaria), 4. Metodi Zarev (Bulgaria), 5. **Ion Tăranu** (România), 6. Jan Karlström (Suedia).

CATEGORIA 87 kg.: 1. **LOTAR METZ** (R.D.G.), 2. **Valentin Olenik** (U.R.S.S.), 3. **Branislav Simici** (Iugoslavia), 4. **Nicolae Neguţ** (România), 5. Wayne Baughman (S.U.A.), 6. Petar Kroumov (Bulgaria).

CATEGORIA 97 kg.: 1. **BOIAN RADEV** (Bulgaria), 2. **Nikolai Iakovenko** (U.R.S.S.), 3. **Nicolae Martinescu** (România), 4. Per Svensson (Suedia), 5. Hem Tore (Norvegia), 6. Peter Jutzelev (Elveţia).

CATEGORIA +97 kg.: 1. **ISTVAN KOZMA** (Ungaria), 2. **Anatol Roscin** (U.R.S.S.), 3. **Peter Kment** (Cehoslovacia), 4. Ragnar Svensson (Suedia), 5. **Constantin Buşoi** (România), 6. Ştefan Petrov (Bulgaria).

„FELICIDADES, VERA!"

Pe ecranele tuturor posturilor de televiziune mexicane a apărut, sîmbătă seara, portretul gimnastei cehoslovace **Vera Ceaslavska** însoţit de cuvintele **„Felicidades, Vera! Mexico".** Era o atenţie deosebită acordată cvadruplei campioane olimpice? Într-un fel da. Dar această imagine a precedat anunţul referitor la căsătoria sportivei cehoslovace care deşi, iniţial declarase că vrea să realizeze în patrie acest act, ea s-a răsgîndit şi la ora 18,20 s-a prezentat împreună cu logodnicul său, atletul Josef Odlozil la sediul ambasadei cehoslovace de la Mexico. Ceremonia s-a desfăşurat într-un cerc restrîns, în prezenţa ambasadorului Cehoslovaciei, **Karem Hannus.** Au făcut oficiul de martori, antrenoarea **Matlkova,** pentru **Ceaslavska** şi preşedintele comisiei de organizare a J.O., **Pedro Ramirez Vazquez,** pentru **Odlozil.**

DUPĂ ULTIMUL SUNET DE GONG LA ARENA MEXICO

● ION MONEA, ACCIDENTAT, A FOST OPRIT DE MEDIC SĂ BOXEZE

(De la trimisul special Agerpres, Paul OCHIALBI)

Finalele turneului olimpic de box au corespuns pe plan tehnic şi spectacular. Putem afirma că, de data aceasta, în ultimul act al competiţiei, boxerii stîlişti au reuşit să se impună în faţa celor „agresivi", care, în preliminarii, făcuseră adevărate ravagii. În acest sens este semnificativă victoria semimijlociului **Manfred Wolke** (R. D. Germană) care l-a învins pe camerunezul **Joseph Bessala.** Boxerul german a fost mai corect în lovituri şi a plasat cîteva directe, demonstrînd o acurateţă a stilului, fapt pentru care a fost declarat învingător cu 4—1. Cocoşul **Valeri Sokolov** (U.R.S.S.), învingătorul de la Haga al lui Giju, a boxat excelent, de la semidistanţă, cu puncherul **Mukwanga.** Mai mult decît atît, Sokolov a ştiut să plaseze multe lovituri upercutate la plex, trimiţîndu-l la podea de două ori, pe ugandez care, pînă la sfîrşit, a şi fost abandonat de arbitru. Pugiliştii mexicani au obţinut două meritate titluri. **Delgado** (muscă) l-a învins la puncte pe polonezul **Olech** care, cu toate că a fost favorizat de oficiali şi în ultima reuniune, nu a reuşit să-şi reînnoiască succesul de la Tokio. **Roldan** (pană) a primit verdictul în întîlnirea cu americanul **Robinson** deoarece acesta a lovit cu capul. Ca urmare a faptului că a fost descalificat, lui Robinson nu i s-a decernat medalia de argint.

Foarte spectaculoasă a fost întîlnirea dintre „semimuştele" Rodriguez (Venezuela) şi Yong Ju Jee (Coreea de Sud). Talentatul boxer din Venezuela a cîştigat pe merit. Pe podiumul de onoare, în timpul festivităţii de premiere, el a plîns ca un copil. Ca senzaţională a fost taxată victoria tînărului Ronnie Harries (semiuşoară), învingător al campionului olimpic, polonezul Grudzien. Ronnie, care după cum se ştie l-a eliminat pe Zilberman, s-a dovedit mai rapid în riposte cîştigînd fără drept de apel. Favorizat de juriu (decizia a fost pronunţată cu 3—2) polonezul Kulej (uşoară) a fost declarat învingător în faţa cubanezului Reguiferos. Francezul Gondre i-a dat — nejust — un avertisment pugilistului cubanez cu 20 de secunde înaintea încheierii meciului. Publicul a fluierat copios decizia. Veteranul echipei sovietice Boris Lagutin (mijlocie uşoară) a evoluat la adevărata sa valoare cîştigînd pe merit în faţa cubanezului Garbey. O surpriză a fost înregistrată în finala mijlociilor unde, favoritul juriului la semifinale, englezul Finnegan a dispus la puncte de sovieticul Kiseliev. De data aceasta Finnegan a fost deosebit de activ, mai ales în ultima repriză cucerind o meritată victorie. Ne-am aşteptat ca **Chepulis** (U.R.S.S.) să dea o replică serioasă greului american **Foreman.** Tînărul campion american, în vîrstă de 19 ani, a boxat surprinzător de bine, excelînd în pistoanele de stînga cu care l-a stopat din atac. Arbitrul a oprit întîlnirea în rundul doi, proclamîndu-l învingător pe Foreman.

★

Suferind o fractură la nas, **Ion Monea** nu a putut boxa cu sovieticul Pozniak. El se află în tratament fiind pus în ghips, fapt care-l face indisponibil pentru două luni.

DIXIT!

IVAN KISIMOV, campion olimpic la dresaj (40 de ani), profesor din Leningrad: „Am început călăria la 16 ani dedicîndu-mă întîi probei complete şi abia pe urmă dresajului. De opt ani mă antrenez zilnic, cîte două ore, încercînd să ating ţelul aurit la care acum am ajuns! Aceasta a fost cea mai fericită zi din viaţa mea".

GASTON ROELANTS, decepţionat de înfrîngerea sa severă în cele două probe în care se credea favorit, declară: „În vederea campionatelor europene de la Atena mă voi consacra probelor de 10 000 m şi maraton renunţînd la cursa cu obstacole, dar nu înainte de a încerca, pentru ultima oară, să ameliorez recordul mondial. Voi participa iarna aceasta, săptămînal, la cîte un cros, pentru că la 33 de ani „numai aşa îmi pot menţine forma".

Flashuri

● Cîteva date statistice privind turneul de baschet: pe ultimele locuri s-au clasat reprezentativele Marocului şi Senegalului, primele ţări africane prezente în acest turneu. Cel mai bun coşaveraj l-au realizat echipa U.R.S.S. (diferenţă 250 de puncte), S.U.A. (234), Brazilia (111) şi Iugoslavia (67). Numai trei formaţii au reuşit să atingă 100 de puncte în scorurile realizate: U.R.S.S. în meciurile cu Maroc şi Cuba, Spania cu Filipine şi S.U.A. în partida cu Italia. Un singur meci a necesitat prelungiri: Iugoslavia — Italia.

● *În anul 1972, paralel cu Jocurile Olimpice de la München, se va desfăşura un mare congres ştiinţific a cărui temă generală va fi „Sportul în lumea noastră—perspective şi probleme".*

● *A făcut senzaţie la Acapulco numele ambarcaţiei cîştigătoare la „Olandezul zburător". Pe coca vasului americanilor Pattisson şi Smith scrie, nici mai mult nici mai puţin decît următorul cuvînt:* „Supercalifragilicexpialidocious"... *Acest vas a fost singurul dotat cu un aparat electronic care indica direcţia şi tăria vîntului.*

● *În cursul exerciţiului la sol gimnastul italian Franco Menichelli şi-a rupt parţial tendonul lui Achile. El a fost spitalizat imediat şi supus unei intervenţii chirurgicale.*

● *Marchizul Exeter (Anglia) a fost reales în funcţia de preşedinte al Federaţiei internaţionale de atletism iar compatriotul său D. T. Pain, ca secretar trezorier al I.A.A.F. Ca preşedinte al comitetului european a fost reales Adriaan Paulen (Olanda).*

● *Enrique Figuerola „veteranul atleţilor cubanezi (30 de ani) şi-a anunţat retragerea din activitatea competiţională. El a participat la ultimele trei ediţii ale J.O. La Tokio s-a clasat pe locul secund în proba de 100 m iar acum la Mexico a ocupat acelaşi loc în proba de 4x100 m.*

Jucătorul Zoran Jankovici (cu nr. 6 pe cască), marchează punctul al 13-lea al echipei sale în finală de sîmbătă seară, Iugoslavia — U.R.S.S.

Telefoto: A.P.—AGERPRES

TURNEUL DE TENIS DE LA MEXICO

În finala turneului demonstrativ de tenis organizat la Ciudad de Mexico cu ocazia J.O., mexicanul **Rafael Osuna** l-a învins pe vest-germanul **Ingo Buding** cu 6—3, 3—6, 6—3. În sferturile de finală ale acestui turneu s-au înregistrat următoarele rezultate: **Buding** (R.F.G.) — **Kamiwazumi** (Japonia) 6—0, 6—2; **V. Korotkov** (U.R.S.S.) — **P. Darmon** (Franţa) 6—4, 6—4; **R. Osuna** (Mexic) — **A. Volkov** (U.R.S.S.) 6—2, 7—5; **N. Pietrangeli** (Italia) — **V. Zarazua** (Mexic) 6—4, 6—0.

În semifinale **Buding** l-a învins pe **Korotkov** în trei seturi, iar **Osuna** l-a întrecut pe **Pietrangeli** în două seturi.

Proba de simplu-feminin a revenit americancei **H. Brakowitz** care a dispus de compatrioata sa **J. Hellman** cu 6—2, 6—2.

Tiparul I. P. „Informaţia", str. Brezoianu nr. 23—25, Bucureşti

40368

PROLETARI DIN TOATE ȚĂRILE, UNIȚI-VĂ!

Redacția și administrația: str. Vasile Conta nr. 16, tel. 11.10.05, interurban 72 și 286. Telex sportrom buc. 180.

sportul

4 pagini 30 bani

Anul XXIV — Nr. 349 (5783) ZIAR AL CONSILIULUI NAȚIONAL PENTRU EDUCAȚIE FIZICĂ ȘI SPORT Marți 29 octombrie 1968

ÎN CADRUL J.O. DE LA MÜNCHEN DIN 1972

CONCURS DE CARE ANTICE?

Președintele Comitetului olimpic francez, Jean de Beaumont, **a luat o inițiativă care a stîrnit un viu interes la Ciudad de Mexico.**

Este vorba de ORGANIZAREA UNOR CURSE DE CARE ÎN STIL ANTIC ÎN CADRUL VIITOAREI EDIȚII A J.O. DE VARĂ, LA MÜNCHEN, ÎN 1972. „În felul acesta — **a declarat Jean de Beaumont** — ne vom întoarce la sursele olimpismului elenic și vom umple stadioanele cu un spectacol magnific".

Jean de Beaumont și-a propus ca, în decurs de un an, să pună la punct regulamentul acestei probe, să studieze modelul de car cel mai adecvat, să ia legătură cu o firmă dispusă să fabrice aceste care.

În cercurile apropiate C.I.O. se spune că propunerea lui Jean de Beaumont, chiar dacă va fi acceptată, concursul de care antice va avea doar un caracter demonstrativ.

Citiți în pag. a 4-a

CLASAMENTELE — NEOFICIALE — COMPLETE ALE OLIMPIADEI MEXICANE

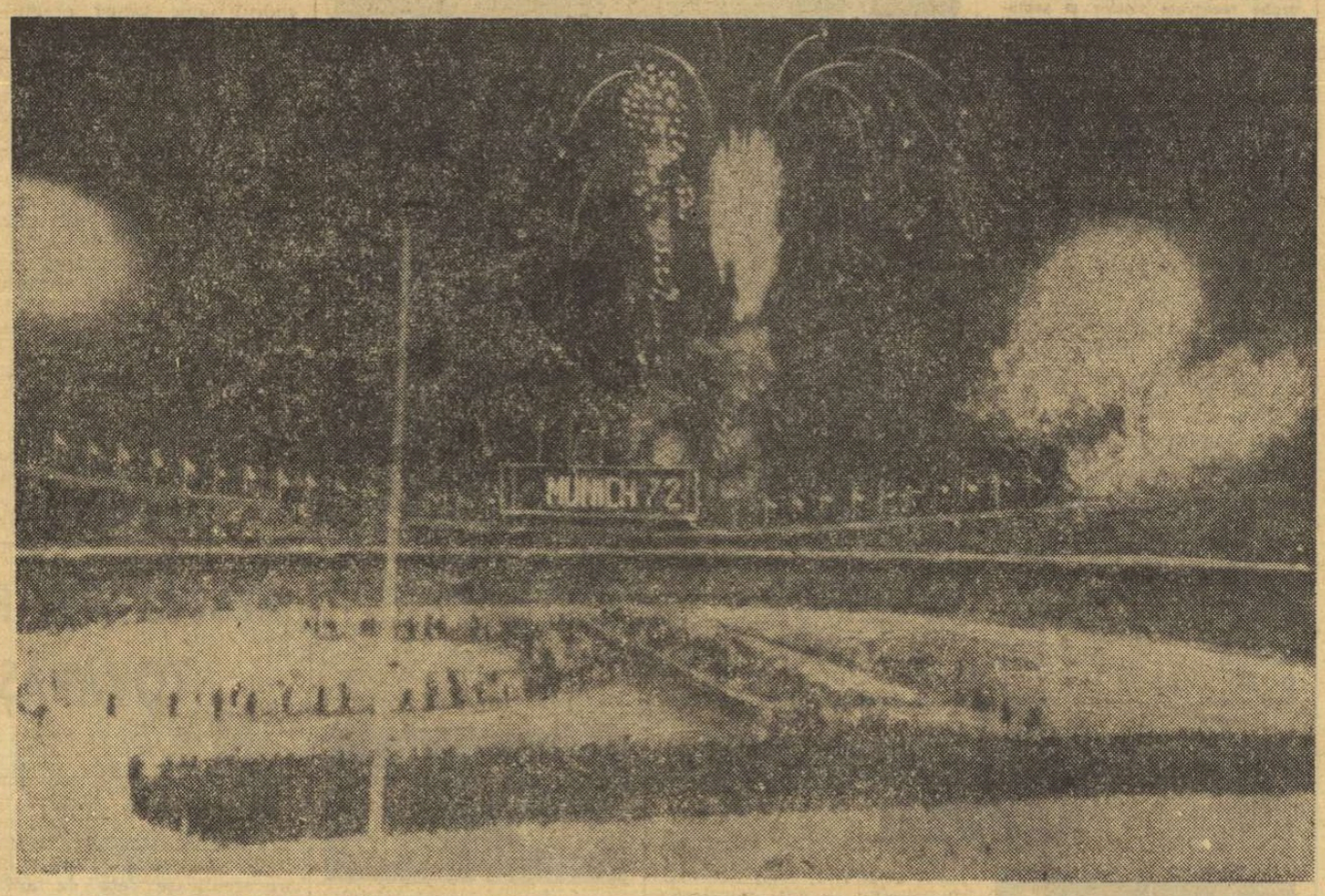

ADIOS, CIUDAD DE MEXICO!

În acordurile nostalgice ale melodiei „Las golondrinas", 100 000 mexicani și-au luat rămas bun de la participanții la Jocuri

Ultimul act al „Olimpiadei înălțimilor" care a reunit în capitala Mexicului mai mulți părtași ca niciodată, care a lăsat în letopisețul sportului performanțe inimaginabile (... și totuși posibile, după cum au arătat foarte concret și exact mijloacele ultramoderne de măsurat), al Olimpiadei care a adus sportului nostru binemeritate și prestigioase succese, s-a desfășurat duminică seara. O seară mai grăbită, de toamnă, care ca și la București la pragul dintre a doua și ultima treime a zilei este deja prezentă cu întreaga-i suită de clarobscururi, și de umbre.

Marele stadion olimpic din Cetatea universitară a Capitalei a primit în tribunele sale aproape 100 000 spectatori printre care o serie de oficialități, în frunte cu președintele Mexicului, Gustavo Diaz Ordaz, venți să-și ia rămas bun de la sportivii care au făcut din Ciudad de Mexico, una din marile capitale ale lumii sportive moderne.

La orele 18,26 imensele panouri luminoase care asigură iluminarea stadionului s-au stins pe jumătate și pe tabelul electronic care a redat atîtea nume de concurenți și învingători în probele de atletism a apărut inscripția „MEXICO 68".

Rumoarea obișnuită a stadioanelor a făcut loc, în clipa aceasta, unor aclamații furtunoase, peste care s-au suprapus treptat acordurile Imnului național mexican punctat de bubuitul salvelor de tun, trase în cinstea evenimentului.

Imnul olimpic a vestit cu acordurile sale maiestuoase începutul defilării delegațiilor de sportivi. În fruntea lor sînt cadeții care poartă pancartele cu numele țărilor participante și purtătorii drapelelor acestor țări. Printre aceștia, publicul remarcă prezența unor figuri proeminente ale Jocurilor Olimpice, alergătorul britanic Hemery, călărețul francez Jean Jaques-Guyon, halterofilul sovietic Jabotinski, discobolul american Oerter ș.a. Drapelele țărilor ale căror delegații de sportivi au și plecat, sînt și ele prezente în acest ceremonial al culorilor mingiiate de lumina reflectoarelor și de briza serii. Ele sînt purtate, însă, de cadeți. În urma pancartelor și a drapelelor, vin șirurile de sportivi, amestecați într-un vast și fratern amalgam de țări, de continente, de rase.

Treptat, după ce fac un tur de pistă, ei se aliniază în centrul terenului, în spatele purtătorilor de pancarte și drapele.

Defilarea este încheiată de delegația mexicană, singura

(Continuare în pag. a 4-a)

OLIMPICII NOȘTRI REVIN JOI

Delegația olimpică a României, îmbarcată la bordul unui avion IL 18 al companiei TAROM, părăsește Mexicul în cursul zilei de astăzi și urmează să sosească în București, joi în jurul orei 10,20.

MAREA ÎNCLEȘTARE A LUPTĂTORILOR

ODISEEA UNOR MEDALII

Fără a beneficia de vreo medalie olimpică de aur, luptele greco-romane au adus echipei noastre tot atîtea puncte cît și caiacul-canoea, împărțind în acest clasament (pe care noi îl socotim foarte oficial) locurile II-III, după marea regină — atletismul.

Bilanțul nostru se cunoaște: O MEDALIE DE ARGINT, DOUĂ DE BRONZ, UN LOC IV ȘI DOUĂ LOCURI V. Este, de bună seamă, absolut notabil în condițiile acelei formidabile

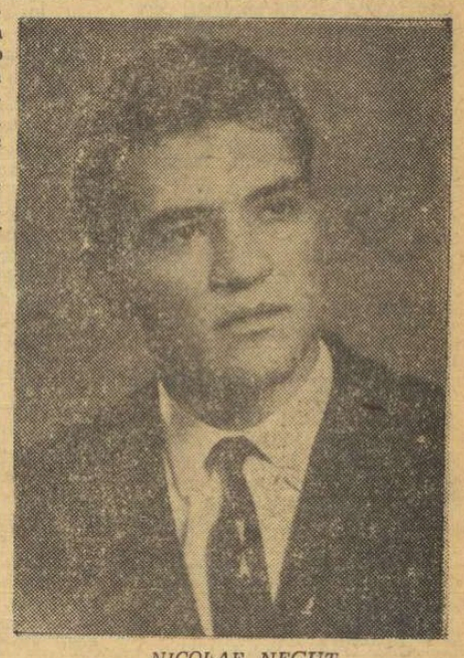

NICOLAE NEGUȚ

Luptătorii români au plecat la Ciudad de Mexico cu hotărîrea de a juca acolo, în „marele concert" unul dintre rolurile principale. Din acest punct de vedere, eșecul greu de la „europenele" de la Västeras a fost oarecum un aliat, fiindcă le-a dezvăluit reprezentanților noștri, că, în sport cel puțin, nimic nu este mai efemer decît gloria. Cei 8 atleți de la greco-romane au abordat competiția avînd luciditatea deplină a marilor dificultăți care le vor sta în față. Tot turneul, de altfel, s-a desfășurat sub semnul încleștării, al surprizelor, care nu veneau decît să confirme faptul că noul val de tineri luptători nu este dispus să respecte tradiții sau ierarhii prestabilite. Poate n-ar fi lipsit de interes să arătăm că 12 mari maeștri ai saltelei (5 campioni mondiali și 7 europeni) n-au putut trece prin furcile caudine ale turuirilor preliminare și au acumulat, mult mai repede decît s-ar fi așteptat ei, cele 6 puncte fatidice ale eliminării.

desfășurări de forțe de la „Insurgentes". ION BACIU, campion mondial al ediției de la București, a scăpat printre degete aurul. El trăiește în sinea lui o cruntă tragedie: *ca și echipa feminină de floretă, fără să fi suferit înfrîngerea nu a ocupat primul loc pe podium.* L-a învins jocul sorților și al hazardului... Să reproducem, în cîteva cuvinte, momentul cul-

(Continuare în pag. a 4-a)

SURPRIZĂ CANADIANĂ

în ultima întrecere olimpică — „Marele premiu" la călărie-obstacole

Ultima medalie de aur a Olimpiadei de la Mexico a fost cucerită de echipa hipică a Canadei. „Marele premiu olimpic" la călărie-obstacole a închis seria întrecerilor sportive ale celei de a XIX-a ediții a J.O. și, ca să fie în nota generală, s-a soldat cu o indiscutabilă surpriză. La jumătatea probei, conducea — ce-i drept cu un avans destul de mic — echipa Angliei care a ieșit apoi din cursa pentru medalia de aur (și chiar pentru celelalte medalii) datorită faptului că în mansa a II-a, amazoana Marion Coakes (pe calul „Bon Vale") a fost eliminată pentru depășire de timp, fapt ce a atras echipei engleze o penalizare de 50 puncte. Acest incident precum și evoluția mediocră a călărețului francez d'Oriola în ultimul parcurs al întrecerii, au netezit drumul spre titlul olimpic călăreților canadieni.

O luptă foarte strînsă s-a dat pentru medalia de bronz între călăreții vest-germani și cei americani. Primii au reușit să o obțină totalizînd numai un sfert de punct mai mult decît călăreții din S.U.A.!

CLASAMENTUL FINAL: 1. **Canada** (Tom Garyford pe „Big Dee", Jim Day pe „Canadian Club" și Jim Elder pe „Immigrant") 102,75 p; 2. **Franța** (M. Rozier pe „Quo Vadis", J. Lefevre pe „Rocket" și J. P. d'Oriola pe „Nagir") 110,50 p; 3. **R. F. a Germaniei** (H. Schriddle pe „Dozent", A. Shockemohle pe „Donald Rex" și H. Winkler pe „Enigk") 117,25 p; 4. S.U.A. 117,50 p; 5. Italia 129,25 p; 6. Elveția 136,75 p.

REPORTAJE ȘI COMENTARII DE LA TRIMISUL NOSTRU SPECIAL LA A XIX-a OLIMPIADĂ

DE LA TRIMIȘII NOȘTRI SPECIALI, CRISTIAN MANTU ȘI MARIUS POPESCU:

DUPĂ 0-3, LA... „WESTERN"

LISABONA, 28 (prin telefon). Duminică seara, păstrînd încă gustul amar al acestui ultim eșec al fotbaliștilor români, am încercat să stăm de vorbă cu cei care i-au dezamăgit pentru a nu știm cîta oară pe iubitorii de sport din țara noastră. Ne gîndeam că o să-i găsim afectați de severa înfrîngere pe care o suferiseră cu numai cîteva ore înainte. Spre marea noastră surprindere, nu i-am găsit nici îngînduranți, nici triști; nu i-am găsit nicicum. Băieții noștri plecaseră să se distreze la un palpitant film „western"...

Faptul, pe cît de trist, pe atît de semnificativ, ne dispensează de comentarii.

Nevrînd să facem cu orice preț o legătură între totala degajare de după meci și maniera în care s-au angajat în luptă fotbaliștii noștri pe teren, vom remarca, totuși, că între cele două ipostaze a existat un evident factor comun: INDIFERENȚA.

În pag. a 3-a
COMENTARIILE PRESEI PORTUGHEZE DUPĂ MECIUL PORTUGALIA — ROMÂNIA

Indiferenței din teren intenționăm, însă, să-i consacrăm cea mai mare parte a rîndurilor de față. Pentru a nu ști cîta oară sîntem nevoiți să remarcăm lipsa de angajare a fotbaliștilor români, apatia lor în fața momentelor grele din

(Continuare în pag. a 3-a)

ECHIPA ROMÂNIEI DEBUTEAZĂ ÎN „LIGA EUROPEANĂ" DE TENIS DE MASĂ

Săptămîna viitoare, luni după amiază, la ora 19, reprezentativa de tenis de masă a României debutează în importanta competiție internațională „Liga Europei". Aflată la cea de a doua ediție (echipa noastră n-a participat la prima) concursul reunește selecționatele U.R.S.S. — cîștigătoarea ediției inaugurale, Suedia, Cehoslovacia, Anglia, Ungaria, R. F. a Germaniei și România. Se joacă sistem turneu, numai tur, iar programul reprezentativei noastre este următorul: *4 noiembrie* cu Suedia, la București; *23 noiembrie:* cu U.R.S.S., la Moscova; *21 decembrie:* cu Cehoslovacia, la București; *21 februarie 1969:* cu Anglia la Londra; *25 martie:* cu Ungaria, la București; *12 aprilie:* cu R. F. a Germaniei, la München.

Baschetbalistele de la Politehnica București au obținut

4 VICTORII ÎN FRANȚA

Echipa feminină de baschet Politehnica București s-a înapoiat în țară după fructuosul turneu întreprins în Franța. Campioanele României au susținut 6 partide, dintre care au cîștigat 4, una au terminat-o la egalitate și una au pierdut-o. Iată rezultatele, în ordinea desfășurării meciurilor: cu Gerbe Montceau les Mines 68—63 (33—28), F.C. Lyon 69—63 (28—34), C.U.C. Clermont Ferrand 64—62 (42—33) și 44—50 (21—26), P.U.C. Paris 75—66 (36—33), Saint Maur 55—55 (20—30).

Aseară, la baschet:

I.E.F.S. a învins cu 68—63 D.H.f.K. Leipzig

Baschetbaliștii de la I.E.F.S. au realizat aseară, în sala Progresul, o frumoasă victorie asupra echipei D.H.f.K. Leipzig, clasată pe locul IV în campionatul R. D. Germane.

Partida a fost echilibrată, spectaculoasă și cu un final foarte interesant.

Bucureștenii au condus aproape tot timpul, dar la diferențe mici — numai spre sfîrșitul primei reprize reușind să se detașeze. În ultimele minute ale jocului, însă, tabela de scor indica doar 2—3 puncte în favoarea I.E.F.S.-ului. Dar, printr-un efort colectiv, I.E.F.S.-ul a obținut victoria cu 68—63 (34—26).

Oaspeții s-au dovedit parteneri de valoare, contribuind în egală măsură cu gazdele la realizarea unui agreabil spectacol.

Au înscris: SPIRIDON 10, MOISIN 21, SCORȚESCU 13, Gh. Roman 9, Irimie 4, Pîrșu 6, Antonescu 4, Podvarcu 1 pentru I.E.F.S., HERMAN 9, PRALL 14, SCHIECKE 7, G. Meister 10, Neustadt 1, K. Meister 12, Günther 6 și Handler 4 pentru D.H.f.K. Au arbitrat bine P. Spiru și N. Iliescu.

d. st.

Cu o săritură spectaculoasă, Ioneci (I.E.F.S.) l-a depășit pe Prall și va arunca la coș

Foto: T. ROIBU

ECHIPA ANGLIEI SOSEȘTE LUNI

În vederea meciului amical pe care-l va susține miercuri, 6 noiembrie, în compania echipei naționale a României, reprezentativa Angliei este așteptată la București, luni, 4 noiembrie. Campionii mondiali vor sosi pe aeroportul Băneasa, în jurul orei 20.

CARUSELUL CONTINUĂ...

Într-un cerc de loc vicios, dimpotrivă, am putea spune, într-un cerc duduind de sănătate, medicina sare în ajutorul sportului, iar sportul sprijină medicina, ca într-un carusel pe care l-am dori cu adevărat neîntrerupt. Cu trei ani în urmă, fostul campion olimpic, dr. Christopher Brasher, a prezis funest, în săptămînalul londonez „The Observer" că la Mexico „se va muri"! Din fericire, după cum se vede, n-a murit nimeni. Au fost, firește, accidente de sufocare, leșinuri ușoare, explicabile acolo unde lipsa de oxigen (aici cu 20 la sută mai puțin decît la nivelul mării) modifică travaliul muscular, accelerează respirația, ridică ritmul cardiac. Au fost firește accidente, dar medicina a veghiat, evitînd producerea cazurilor mai grave. Previziunile pesimiste au slujit totuși la ceva. Ele au mobilizat în asemenea măsură pe oamenii de știință, încît într-un domeniu cu o cazuistică rară (de la alpiniști la cosmonauți), medicina a făcut dintr-o dată un formidabil salt, aglomerînd în scurt timp vaste cunoștințe despre comportamentul fizic la altitudine. Aceasta este o victorie a științei pe care sportul a facilitat-o. În ceea ce privește pronosticurile lipsite de optimism, ele au fost contrazise de multitudinea recordurilor bătute aici. Speriați ei înșiși de perspectiva sumbră trîmbițată înainte de Jocuri, responsabilii sportivi din lumea întreagă au luat în serios pregătirea fiziologică și psihologică a candidaților, mult mai mult decît înaintea oricărei alte Olimpiade. Aceasta este o victorie a sportului pe care știința a facilitat-o. Acolo unde se aștepta o scădere a indicelui de performanță, iată, s-au obținut rezultate uluitoare. „Miracolul" mexican are firește o parte de contribuție la toate acestea, pentru că în aerul de mai mică densitate de la Mexico, teoretic, fiecare individ cîntărește cu 80 de grame mai puțin decît la șes, iar în probele în care rezistența aerului are importanță (sprint, ciclism, sărituri), realizările au devenit dintr-odată stupefiante.

Toate acestea, mărunțite, detaliate și comentate, vor deveni materie de referate, subiecte de simpozioane, de tabele și statistici. În același timp — după ce a fost chemată să sprijine efortul sportiv — exigența medicinei a crescut. Controlul sexului a dat rezultate negative în toate cele 848 cazuri examinate, înlăturînd suspiciuni care au tulburat atîta vreme lumea sportului. Controlul antidoping efectuat la 900 de sportivi — potrivit comunicatului comisiei medicale a C.I.O. — a arătat, cu o singură excepție, că produsele interzise nu au fost folosite. Excepția se referă la unul din membrii echipei de pentatlon modern a Suediei, care a consumat cam mult alcool înaintea probei de pistol.

Dar, cum spuneam, exigența medicinei a sporit. Iată și alcoolul trecut pe lista prohibiției! La lupte greco-romane, concurentul bulgar Traikov a fost descalificat pentru că între reprizele unui meci i s-a aplicat un tampon cu amoniac (se pare că regulamentul F.I.L.A. interzice folosirea excitanților chimici). Iată și amoniacul trecut pe lista prohibiției! Dar medicina mai are încă de luptat pentru depistarea, omologarea și catalogarea tuturor mijloacelor dopante. Alergătorii africani au fost suspectați (probabil și cu o doză de invidie) că folosesc sucuri de ierburi miraculoase, necunoscute (!?), echipa olandeză cîștigătoare a cursei cicliste pe 100 km a fost suspectată că a utilizat produse stimulante care scapă controlului tradițional... Însăși comisia medicală a C.I.O. — care a absolvit de puniție echipa olandeză — declara că nu poate acorda sancțiuni pentru folosirea hormonilor steroizi anabolici, dar că deplînge introducerea acestora în tratamentul neterapeutic al sportivilor.

După cum se vede, sportivii au dat de lucru medicinei, ei înșiși fiind primii care vor profita de pe urma cercetărilor științei. Caruselul continuă...

Emanuel VALERIU

Ciudad de Mexico, 28 octombrie

ÎNTRECERILE BĂIEȚILOR, MAI INTERESANTE DECÎT ALE FETELOR

Partidele masculine disputate duminică în cadrul etapei a III-a a campionatului diviziei A au fost de un nivel mai bun decît cele feminine. Iată amănunte de la cîteva din meciurile acestei etape.

POLITEHNICA CLUJ — TRACTORUL (m) 2—3. Meci echilibrat în primele două seturi, cînd victoria a fost obținută de fiecare dintre combatante în... prelungiri. Finalul partidei a găsit pe oaspeți mai proaspeți, mai decișI în atac și cu un blocaj prompt. Remarcați: **Ferariu** și **Bărbuță** de la învingători, respectiv **Ionescu** și **Bărbat**. **(M. Radu** — coresp.).

STEAUA — FARUL (m) 3—0. Campionii au fost într-o deosebită vervă și, avînd în față o echipă modestă, care nu a opus nici măcar o rezistență pe măsura posibilităților ei, au practicat un joc variat, spectaculos și eficace, obținînd o victorie clară. La prima lor evoluție în Capitală, în acest sezon, constănțenii au decepționat prin jocul fără orizont și lipsit de varietate, însă bogat în... greșeli de ordin tehnic și tactic.

PROGRESUL — CELULOZA (m) 3—1. Bucureștenii au cîștigat pe merit, datorită unei mai bune orientări în teren și a hotărîrii în atac, unde au excelat **Păunoiu, Schefler** și **Ruja**, precum și ca urmare a superiorității blocajului în disputa cu atacul Celulozei. Brăilenii au început bine, au cîștigat primul set, dar în continuare, marcați fizic de efort, n-au mai putut rezista gazdelor, echipa lor părînd ca un mecanism dereglat. De la oaspeți doar **Vasile** și **Brandenburg** au acționat mai sigur. **(A. Brebeanu).**

RAPID — POLITEHNICA TIMIȘOARA (m) 3—2. Meci foarte frumos și deosebit de disputat. Oaspeții, avînd pe **Coste, Vraniță** și **Tănăsescu** în mare formă, au punctat spectaculos încă din start, însă feroviarii au răspuns cu arma care i-a consacrat — blocajul — și au cîștigat, la mare luptă, primele două seturi. Următoarele două au revenit fără drept de apel studenților, iar în setul decisiv, **Costinescu** — necrutător în acțiunile la fileu — a consfințit victoria giuleștenilor. **(V. Sandu** — coresp.).

DINAMO — VIITORUL BACĂU (m) 3—0. Porniți pe fapte mari, băcăuanii atacă viguros (Petrișor) și blochează prompt (Rednic — Coste), dar greșesc prea mult la preluări și la dublaj, dînd astfel posibilitate dinamoviștilor să cîștige fără emoții primele două seturi. În cel de-al treilea, oaspeții au condus cu 8—3 și 10—6, fiind însă egalați la 10. În continuare, tinerețea și fantezia lui **Oros** și **Dumănoiu**, dublate de calmul și experiența lui **Stoian**, au înclinat balanța victoriei de partea gazdelor într-un set care putea să revină tot atît de bine și oaspeților, dacă aceștia ar fi fost atenți la joc și nu la greșelile arbitrului secund M. Bolintineanu. **(I. Dumitrescu).**

FARUL — DINAMO (f) 1—3. Cîștigînd ușor primele două seturi bucureștencele își permit să slăbească alura dînd posibilitate localnicelor să-și adjudece pe al treilea. În ultimul, constănțencele au jucat crispat cu multe greșeli la preluări, pase și servicii, facilitînd misiunea dinamovistelor, de la care am remarcat pe **Bogdan** și **Popescu. (C. Popa** — coresp. principal).

UNIVERSITATEA TIMIȘOARA — MEDICINA (f) 3—1. Partidă echilibrată datorită atît replicii viguroase a echipei oaspe, cît și unor scăderi ale gazdelor. Jocul a furnizat cîteva faze dinamice, dar și greșeli nepermise la servicii și preluări. Victorie meritată a timișorencelor, din rîndul cărora remarcăm pe **Coste, Dobrogeanu** și **Puican**, iar de la oaspete pe **Grigore** și **Sudacevschi. (P. Arcan** — coresp. principal).

PENICILINA — C.S.M. SIBIU (f) 3—0. Lidera clasamentului o avut o sarcină ușoară, îndeplinită în 45 de minute, timp în care a făcut o adevărată demonstrație de virtuozitate. Sibiencele nu s-au ridicat nici un moment la valoarea adversarelor. **Căunei, Demetriu** (Iași) și **Rodica Popa** (Sibiu) au fost cele mai bune. **(D. Diaconescu** — coresp. principal).

C.P.B. — CEAHLĂUL (f) 3—0. Meci fără istoric datorită jocului foarte slab prestat de ambele formații. Greșelile de ordin tehnic și tactic au abundat, reliefînd pregătirea îngrijorător de slabă a celor două echipe.

CAMPIONII ULTIMEI REUNIUNI

Campionatele republicane de călărie s-au încheiat ieri după-amiază cu desfășurarea ultimelor probe rezervate fetelor și seniorilor din categoria grea. Și unii și alții au avut de parcurs cursele de obstacole nr. 3, extrem de pretențioase prin dificultatea săriturilor și lungimea traseului, în care s-a ținut seama numai de punctele de penalizare, sportivii marcați cu aceleași rezultate fiind apoi supuși unui baraj. Numărul neașteptat de mic de concurenți prezenți la startul întrecerilor masculine (doi, dintre care unul a abandonat) n-a mai dat loc la eventualele lupte de baraj pe care, în treacăt fie spus, spectatorii le-au așteptat în zadar. În schimb, la fete Edith Wermescher (C.S.M. Sibiu) și Irina Ciocmată (Steaua), care au terminat parcursul fără nici o penalizare, au reeditat pasionanta lor dispută, cîștigată de data aceasta de prima sportivă cu calul Gicu cu 0 p.p. și timpul de 45,3 sec. Adversara ei, pe calul Severin, a înregistrat 3 p.p. și 45,6 sec.

CLASAMENTUL GENERAL: 1. Edith Wermescher cu Rival 6 p (campioană republicană); 2. Edith Wermescher cu calul Gicu 7 p; 3. Irina Ciocmată cu Severin 9 p.

Anghel Donescu (Steaua), cu calul Gina, a avut o frumoasă comportare și în proba de obstacole nr. 3 a categoriei grea, reușind să cucerească titlul de campion al țării cu 4 p. Îl urmează în clasamentul general O. Recer (Dinamo) cu Neron — 14 p. (Tr. I.)

Edith Wermescher *(C.S.M. Sibiu)* și *RIVAL cu care a cules multe aplauze în campionatul feminin de călărie*

Foto: AUREL NEAGU

ECHIPA DIN COMUNA OLTENI — PRIMA CAMPIOANĂ A ȘCOLILOR GENERALE LA OINĂ

Pe stadionul din Mangalia a avut loc finala pe țară a primei ediții a campionatului de oină al școlilor generale. În prima fază, finalistele au fost împărțite în patru serii, ele întrecîndu-se în cadrul unor jocuri preliminarii. Micii oinari și-au disputat cu ardoare întîietatea. Pasiunea cu care au luptat pentru fiecare minge, pentru fiecare „bătaie", a dat o notă de mare spectaculozitate meciurilor (pe teren redus sportul nostru național ni s-a părut parcă mai frumos), unele dintre ele încheiate cu surprize. Astfel, favoritele competiției, echipele școlilor generale din comunele Curcani (jud. Ilfov), Boureni (jud. Dolj), Radu Negru (jud. Ialomița) ș.a. au fost eliminate din cursa pentru titlu. Iată, de altfel, clasamentele „eliminatoriilor":

Seria I: 1. Șc. gen. Turnu Roșu (jud. Sibiu) 9 p, 2. Șc. gen. Niculițel (jud. Tulcea) 6 p, 3. Șc. gen. Curoani 6 p, 4. Șc. gen. Copăceni (jud. Vîlcea) 3 p; **seria a II-a:** 1. Șc. gen. Avrămeni (jud. Botoșani) 7 p, 2. Șc. gen. Mihalț (jud. Alba) 7 p, 3. Șc. gen. Boureni 6 p, 4. Șc. gen. Drăgănești (jud. Olt) 4 p; **seria a III-a:** 1. Șc. gen. Olteni (jud. Teleorman) 9 p, 2. Șc. gen. Radu Negru 5 p, 3. Șc. gen. nr. 2 Brăila 5 p, 4. Șc. gen. Titești (jud. Argeș) 5 p; **seria a IV-a:** 1. Șc. gen. Mărgineni (jud. Bacău) 4 p, 2. Șc. gen. Andrieșeni (jud. Iași) 4 p, 3. Șc. gen. Cristești (jud. Bistrița-Năsăud) 4 p.

Conform regulamentului, primele echipe s-au calificat în turneul final. Confirmînd bunele aprecieri, jucătorii formației din comuna Olteni, superiori atît la „prinderea" cît și la „bătaia" mingii, și-au depășit toți adversarii, cucerind primul titlu al campionatului școlilor generale.

CLASAMENTUL: **1. Șc. gen. Olteni, 18 p, 2. Șc. gen. Turnu Roșu 13 p, 3. Șc. gen. Avrămeni 11 p, 4. Șc. gen. Mărgineni 6 p.**

Tr. IOANIȚESCU

RESPECTAȚI REGULAMENTUL, TOVARĂȘI ARBITRI!

Starea de fapt la care s-a ajuns în ceea ce privește disciplina jucătorilor nu mai poate fi tolerată. Aproape că nu există meci la care să nu se observe proteste, vociferări, apostrofări și atitudini ireverențioase față de arbitri. Lista celor care comit ABATERI DE LA REGULAMENT (pentru că, după cum vom vedea mai jos, despre așa ceva este vorba) este prea lungă pentru a fi publicată, fie că este vorba de jucători, fie de antrenori.

Cine poartă vina pentru comiterea atîtor acte de indisciplină, care au urmări nefaste atît în desfășurarea propriu-zisă a unui meci de baschet, cît și în incitarea publicului? Desigur, în primul rînd jucătorii și antrenorii care, prin gesturile pe care le comit, dovedesc fie necunoașterea regulamentului, fie ignorarea lui premeditată. Dar, o vină aproape la fel de mare o au arbitrii, prin neaplicarea prevederilor regulamentare în vigoare. Cîteva spicuiri din actualul regulament sînt elocvente în acest sens. Regula a IX-a (Reguli de conduită), paragraful A (Sportivitate), articolul 72, definește: *„Desfășurarea normală a jocului cere deplină și cinstită colaborare între membrii ambelor echipe, incluzînd pe antrenori și înlocuitori, ca și pe arbitri și ajutoarele lor.*

Ambele echipe au dreptul să facă totul pentru a obține victoria, dar aceasta trebuie realizată într-un spirit de sportivitate și cinste. Orice abatere premeditată sau repetată de la această colaborare sau de la acest spirit va fi considerată ca o greșeală tehnică și sancționată după cum prevăd următoarele articole".

Să vedem prevederile articolului 73 (Greșeala tehnică a jucătorului): *„Un jucător nu poate să nu țină seama de observațiile arbitrilor sau să folosească mijloace nesportive ca: a) să se adreseze unui arbitru sau să aibă discuții nerespectuoase cu el; b) să aducă injurii; c) să enerveze un adversar sau să-i împiedice vederea agitînd mîinile aproape de ochii săi; d) să întîrzie desfășurarea jocului, împiedicînd imediata repunere în joc a mingii; e) să nu ridice mîna regulamentar cînd a fost sancționat cu o greșeală; f) să schimbe numărul de joc fără să anunțe scorerul și arbitrul principal; g) să intre pe teren ca înlocuitor, fără să anunțe scorerul și fără să se prezinte imediat unui arbitru (cu excepția pauzei dintre reprize) sau să reintre pe teren în timpul unui timp mort, după ce părăsise terenul în timpul aceluiași timp mort".*

În continuare, regulamentul spune că infracțiunile de mai sus vor fi considerate greșeli tehnice și sancționate ca atare cînd sînt comise în mod premeditat sau au un caracter nesportiv, precum și atunci cînd sînt neintenționate, dar sînt repetate după avertismentul pe care arbitrul trebuie să-l dea jucătorului în culpă și antrenorului său.

Ce poate fi mai clar, tovarăși arbitri? Nu este limpede că abaterile de la disciplină, deci de la regulament, ale jucătorilor și ale antrenorilor, sînt o consecință firească a nerespectării, de către chiar dv., a prevederilor regulamentare? De ce vă tînguiți atunci cînd baschetbaliștii discută cu dv. ca la... piață? Regulamentul vă obligă să asigurați desfășurarea unui meci în cele mai bune condiții, din toate punctele de vedere. Aplicați-l!

D. STANCULESCU

P.S. Anticipînd parcă acest articol, arbitrii meciului Politehnica Iași — Steaua, respectiv Gh. Rusu și V. Chioreanu, l-au sancționat pe jucătorul St. Vișoianu (Politehnica) cu avertisment, greșeală tehnică și apoi l-au eliminat. În felul acesta, atmosfera, încinsă la un moment dat, s-a calmat. Sperăm că F.R.B. va ține seama că este vorba de un recidivist și îi va da o sancțiune usturătoare.

PUNCT FINAL ÎN CAMPIONATUL NAȚIONAL

S-a consumat și ultimul act al campionatului de polo. În Capitală s-au desfășurat trei din cele patru partide programate.

DINAMO BUCUREȘTI — VOINȚA CLUJ 9—1 (4—0, 1—0, 1—1, 3—0) În mare vervă, **G. Novac** a înscris 5 goluri și, împreună cu **Popa** (3) și **Kroner** (1), a asigurat cea de-a 18-a victorie a campionilor în această ediție.

RAPID — VAGONUL ARAD 13—0 (1—0, 4—0, 4—0, 4—0). **Arădanii nu au rezistat decît o repriză, după care team-ul feroviar a avut meciul la discreție. Au marcat: Rusu** 5, **Rizea** 3, **Tonciu** 2, **Chirvăsuță, Pascu** și **Medianu.**

STEAUA — PROGRESUL 3—2 (0—0, 1—0, 1—1, 1—1) Jucătorii Progresului, pe linia revirimentului manifestat în acest final de campionat, au realizat o partidă frumoasă în compania Stelei. Cele 5 goluri au fost înscrise de **Frincu** (2), **Szabo** (1) pentru Steaua și **Goian** (2) pentru Progresul. (C. STERIAN-coresp.)

● La Oradea, Crișul a realizat o victorie scontată în fața Politehnicii Cluj: 6—3 (2—0, 1—1, 2—1, 1—1). Realizatori: **Alexandrescu** (3), **Hegyesi** (2), **Bartovici** (1) de la gazde și **Spiengold** (2), **M. Pop** (1) de la oaspeți. (I. GHIȘA-coresp. principal).

● Al 5-lea meci al etapei, I.E.F.S.-Ind. linei, nu s-a disputat întrucît formația timișoreană, care a retrogradat din prima divizie, nu s-a prezentat la joc. Partida a fost omologată cu rezultatul de 13—0 (cel mai mare scor al etapei) pentru I.E.F.S.

CLASAMENT FINAL

1. Dinamo Buc.	18	18	0	0	146- 44	36
2. Steaua Buc.	18	16	0	2	133- 39	32
3. Rapid Buc.	18	11	2	5	98- 75	24
4. Voința Cluj	18	7	3	8	92-103	17
5. I.E.F.S. Buc.	18	8	0	10	72- 82	16
6. Crișul Oradea	18	7	1	10	86- 86	15
7. Polit. Cluj	18	4	3	11	69- 93	11
8. Progresul Buc.	18	4	3	11	60- 89	11
9. Vagonul Arad	18	5	1	12	51-109	11
10. Ind. linei Timișoara	18	2	3	13	60-147	7

SE ANUNȚĂ UN FINIȘ STRÎNS...

ORADEA, 28 (prin telefon). — În runda a 10-a, s-au jucat mai multe partide dîrz disputate și de bun nivel. Printre acestea figurează partida cîștigată de Margareta Teodorescu la Rodica Reicher, ceea ce i-a permis să revină în fruntea clasamentului. În același timp, Elisabeta Polihroniade și Gertrude Baumstarck (amîndouă cu negrele) lăsau cîte o prețioasă jumătate de punct în remizele cu Maria Desmireanu și, respectiv, Emilia Chiș. Amîndouă fruntașele au însă o partidă mai puțin jucată decît Margareta Teodorescu. Aceasta a cîștigat și întrerupta din runda precedentă, cu Margareta Perevoznic.

Iată celelalte rezultate din runda a 10-a: Suzana Makai — Maria Pogorevici 1—0, Margareta Perevoznic — Elena Răducanu 0—1, Veturia Simu — Aurelia Solomonovici 1—0, Eleonora Jianu — Hilda Petri 1—0. În clasament: Margareta Teodorescu 7½—2½, Elisabeta Polihroniade și Getrude Baumstarck 6½—2½, Maria Pogorevici 5½—3½, Maria Desmireanu 5½—4½, Rodica Reicher 5—4.

Petrolul Ploiești — performera etapei a II-a

Simbătă și duminică s-a desfășurat etapa a II-a a campionatului republican divizia A, bărbați și femei. Gazdele au cîștigat fără dificultate, excepție făcînd doar C.S.M. Reșița (la femei), care a cedat pe teren propriu în fața Voinței Tg. Mureș. Un rezultat foarte bun a obținut Petrolul Ploiești (m) 5514 p.d. — cel mai mare punctaj al etapei.

MASCULIN

GLORIA BUCUREȘTI — GAZ METAN MEDIAȘ 4985—4916 p.d. Diferența de scor dintre cele două formații putea fi mai mare dacă schimbul 5 al bucureștenilor, Al. Carp, n-ar fi obținut cel mai slab punctaj al echipei — 794 p.d. Cel mai bun jucător al reuniunii a fost V. Toma (Gloria) cu 875 p.d. De la oaspeți, pe primul loc s-a clasat E. Kiss cu 860 p.d., iar A. Chirilă, din lotul național, a fost notat cu 853 p.d. **(t.r.)**

PETROLUL PLOIEȘTI — VOINȚA CLUJ 5514—5033 p.d. În formă bună, ploieștenii au surclasat pe clujeni. Cel mai slab rezultat al ploieștenilor (Gh. Vlădică — 869 p.d.) a fost mai bun decît punctajul primului clasat de la oaspeți (A. Vass 859). Pe primele locuri s-au situat C. Vînătoru și P. Niculescu cu 952, respectiv 944 p.d. **(M. Bedrosian,** coresp.)

OLIMPIA REȘIȚA — VOINȚA TG. MUREȘ 5180—5115 p.d. S-au evidențiat Băiaș (904 p.d.), Rădulescu (897 p.d.) de la gazde, respectiv, Soos (890 p.d.) și Eorder (887 p.d. **(D. Plăviț,** coresp.).

RAPID BUCUREȘTI — C.F.R. TIMIȘOARA 5277—4988 p.d. Al. Vrînceanu și V. Măntoiu, cu 951 și, respectiv, 925 p.d., au fost cei mai în formă popicari de la Rapid, stabilind rezultate excelente. De la oaspeți nici un jucător n-a reușit să treacă de hotarul celor 900 p.d. **(V. Săndulescu,** coresp.)

FLACĂRA CÎMPINA — CONSTRUCTORUL BUCUREȘTI 5204—5011 p.d. Ambele formații au evoluat la posibilitățile lor. **(C. Virjoghie,** coresp.)

FEMININ

HIDROMECANICA BRAȘOV — LAROMET BUCUREȘTI 2405—2325 p.d. Victorie meritată a brașovencelor. Viorica Orghidan 424, Alexandra Zavera 395, Margareta Grozea 375, Mariana Antuș 396, Ilse Schmidt 413 și Margareta Rotter 402 p.d. — pentru Hidromecanica, Ioana Țuțuianu 392, Stela Andrei 402 p.d., Anișoara Ologu și Elena Vasile 362, Elena Trandafir 419, Maria Sabo 379 și Ileana Predeanu 371 pentru Laromet. **(C. Gruia,** coresp. principal)

GAZ METAN MEDIAȘ — VOINȚA BUCUREȘTI 2505—2479 p.d. Pînă la ultima pereche conduceau bucureștencele, dar localnicele, prin rezultatul Ioanei Barna (461 p.d.) au refăcut handicapul, cîștigînd partida. **(Z. Rișnoveanu,** coresp.)

RAPID BUCUREȘTI — U. T. ARAD 2342 — 2323 p.d. Cele mai bune jucătoare: Maria Popescu 416 p.d. (R) și Melania Babuțiu (U.T.A.) 428 p.d.

C.S.M. REȘIȚA — VOINȚA TG. MUREȘ 2321—2376 p.d.

PETROLUL PLOIEȘTI — VOINȚA CLUJ 2392—2356

Partida Voința București — Hidromecanica Brașov (f) din cadrul etapei a III-a are loc azi după-amiază — ora 14 — pe arena Voința din București.

ȘASE GALE DE BOX

Clubul sportiv Olimpia organizează campionatul de tineret al municipiului București. Prima reuniune se va disputa marți, de la ora 19, în sala Casei de cultură a sectorului 4 (str. Turturele). Celelalte gale: 31 octombrie, 3, 5, 7 și 10 noiembrie vor avea loc în sala cinematografului Grivița Roșie.

REZULTATE DIN DIVIZIA B

Rezultatele obținute în ultima etapă a turului campionatelor de categoria B:

FEMININ, **seria I:** Șc. sportivă Ploiești — Pedagogic Bacău 12—6 (5—3); Liceul nr. 2 Iași — Chimia Or. Victoria 7—13 (5—3); Șc. sportivă Buzău — Șc. sportivă nr. 2 București 8—12 (5—4); Politehnica Galați — I.E.F.S. București 10—12 (5—7); **seria a II-a:** C.S.M. Sibiu — Voința Sighișoara 16—6 (6—4); Universitatea Craiova — Șc. sportivă Tg. Mureș 6—13 (3—6); Mureșul Tg. Mureș — Universitatea II Timișoara 13—4 (9—1); Universitatea Cluj — Constructorul B. Mare 11—8 (6—5).

MASCULIN, **seria I:** Știința Palatul Culturii Ploiești — Pedagogic Bacău 11—21 (3—10); Politehnica București — Medicina Tg. Mureș 22—20 (14—10); **A.S.A. Tg. Mureș** — Tractorul Brașov 30—24 (16—9); **Agronomia Iași** — Chimia Făgăraș 20—21 (10—10); **Cauciucul** or. Gheorghiu-Dej — Voința București 8—11 (4—6); **seria a II:** Gloria Arad — Textila Cisnădie 14—13 (8—5); Universitatea Craiova—C.S.M. Reșița 18—23 (8—15); Metalul Copșa Mică — Știința Lovrin 16—15 (8—8).

DINAMO BACAU A ÎNTREPRINS UN TURNEU ÎN BULGARIA

Recent, echipa masculină Dinamo Bacău a participat la un turneu în localitatea Loveci (Bulgaria). Cîștigînd toate cele trei partide disputate (29—14 cu Lokomotiv Pleven, 27—15 cu Karpați Loveci și 31—20 cu Lokomotiv Sofia), handbaliștii băcăuani au ocupat primul loc, avînd cei mai buni jucători în Paraschiv, Horobăț, Avramescu, Costache Mircea I și Cervenca.

UZINA „AUTOBUZUL"

București, str. Ostrov nr. 3, Sectorul 5

ANGAJEAZĂ DE URGENȚĂ

TINICHIGII AUTO, LĂCĂTUȘI, STRUNGARI, SUDORI, VOPSITORI, ȘLEFUITORI ȘI CONDUCĂTORI AUTO

Pentru orice relații, telefon 23.55.05

CONCURENȚII AU ÎNCEPUT SĂ OBOSEASCĂ!...

O dată intrat în faza finală, mitingul hipic solicită tot mai serios rezistența celor 140 de cai valizi care asigură componența programelor duminicale de la Ploiești. Fenomenul, care înseamnă în fond trecerea de la probele de calificare la cele de participare obligatorie, a început, firesc, să imprime o oboseală generală. Generația de doi ani se pare că suportă mai ușor situația și ca atare din rîndurile ei se desprind mereu elemente care să-și amelioreze recordurile. Ceilalți însă...

Deocamdată, pînă la „transplantarea" cîmpului de curse de la Ploiești la București un asemenea inconvenient nu poate fi evitat. În general, rezultatele înregistrate au fost scontate de asistență și din ansamblul lor se cuvine a fi menționat dublul succes al formațiunilor lui Dinu și Teofil care au cucerit cîte două victorii. De altfel, după un an de interdicție, „amnistiații" Dinu și Marinescu au culeș duminică primele succese reconfortante! Au mai cîștigat: Glod — a cincea oară anul acesta — Colina, Dioda și Sotir.

Rezultate tehnice: 1. Colina (T. Marinescu) 38,1, Hortansa, Camelia, 2. Zaraf (G. Solcan) 36,3, Fruntașa, Oracol, 3. Glod (S. Mihăilescu) 32,2, Struț, Hindus, 4. Artera (V. Ispas) 31,7, Iarba, Nutria, 5. Paleta (T. Dinu) 31, Eleșteu, Vama, 6. Dioda (I. Toderaș) 32,6, Supapa, Roua, 7. Orga (T. Dinu) 28,2, Jăratec, Mesteacăn, 8. Sotir (T. Marcu) 43,6, Florin, Voltaj.

Niddy DUMITRESCU

UN OBIECT UTIL ÎN ORICE GOSPODĂRIE

O PRODUCȚIE A STUDIOULUI M. GORKI

Eu te-am IUBIT

scenariul MIHAIL LVOVSKI

cu:
VITIA PEREVALOV
VIOLETTA HUSNULOVA
NATALIA SELEZNEVA
ALEKSANDR IANVAREV
VERA ORLOVA,
EVGHENI VESNIK

regia ILIA FREZ

imaginea MIHAIL și ANDREI KIRILLOV

REVISTA PRESEI PORTUGHEZE

Ziarele portugheze, apărute în dimineața zilei de luni, comentează pe larg partida dintre Portugalia și România. Pagini întregi, atît în ziarul de specialitate „Mundo Desportivo" cît și în cunoscutul cotidian „A Bola" sînt dedicate interviurilor, fazelor de meci, diverselor aprecieri ale specialiștilor pe marginea meciului respectiv. Astfel, „Mundo Desportivo" găzduiește declarația antrenorului Otto Gloria, făcută imediat după meci și pe care v-o reproducem în întregime: „Intr-adevăr, echipa noastră nu a prestat un joc spectaculos, dar, în schimb, a fost practică învingînd cu 3—0. O victorie concludentă, de care sînt satisfăcut. In repriza secundă, după ce își asigurase un avantaj de două goluri, echipa mea, nestimulată de un adversar care s-a apărat tot timpul, a preferat să-și economisească energia..."

Marea majoritate a cronicilor, deși conțin aprecieri favorabile la adresa rezultatului în sine, remarcă — cu totul judicios — nivelul spectacular modest al partidei. Sub titlul „Bun augur pentru Mondialele din '70", cunoscutul comentator Jose Olimpio precizează în ziarul „A Bola": „Meciul a fost de nivel mediocru, dar fotbaliștii noștri au jucat mai clar și mai calm, speculînd slăbiciunile adversarului. Otto Gloria s-a dovedit din nou un bun strateg, limitînd sarcinile de joc ale lui Eusebio, pe care-l bănuia — și așa a și fost — sever marcat". Ca o confirmare a acestor păreri, fotografia care deschide pagina I-a a citatului ziar, îl prezintă pe Eusebio, înconjurat de... cinci jucători români!

In încheiere, cîteva cuvinte din comentariul lui Carlos Nogueira, apărut în „Mundo Desportivo": „...de la români singurii care merită aprecieri favorabile au fost fundașii laterali, Mocanu și Sătmăreanu. Atacantul Lucescu, altfel cel mai bătăios din ofensiva românilor, a făcut marea greșeală de a-l lăsa liber pe fundașul Jacinto, posesorul unui șut foarte puternic. Rezultatul s-a văzut..."

fotbal

DUPĂ 0–3, LA... „WESTERN"

(Urmare din pag. 1)

teren, lipsa lor de reacție chiar în condițiile favorabile create de slăbiciunile adversarului, resemnarea lor timpurie și cedarea luptei după primirea primului gol. În meciul de duminică, echipa noastră a avut marea șansă să întîlnească un „11" care, în cea mai mare parte a jocului, a fost umbra vestitei echipe ce a obținut locul III la ultimul campionat mondial din Anglia. Lipsită de aportul lui Torres și, după numai 14 minute de joc, și de cel al Simoes, cu un Eusebio nerefăcut după accidentul suferit nu de mult, echipa lusitană a prezentat evidente puncte nevralgice în toate compartimentele. In atac a contat mai mult prin debutantul Jacinto Joao, la mijlocul terenului, veteranul Coluna a dispărut la un moment dat din joc, iar apărarea imediată a avut și ea fisuri. Disprețuind aceste neașteptate condiții favorabile, fotbaliștii noștri au evoluat după un tipic falimentar. Apărare, apărare și iar apărare, singura soluție pe care o încearcă de atîția ani în jocurile susținute în deplasare și care, cu regularitate, ne aduce numai eșecuri.

N-am fi cerut jucătorilor noștri să cîștige aici la Lisabona, dar față de evoluția modestă a adversarului era cu totul legitimă pretenția realizării unui joc echilibrat și a unui rezultat onorabil. Nu s-a întîmplat așa pentru că fotbaliștii chemați să reprezinte culorile naționale au cedat după mai puțin de o jumătate de oră.

Dacă adăugăm la această carență de fond și greșelile privind concepția de joc a echipei noastre, avem explicația deplină a înfrîngerii de duminică. Cu două vîrfuri, Pircălab-Dembrovschi, izolate între 5—6 apărători portughezi, nu se puteau efectua contraatacuri care să aibă șansă de reușită. Ieșind din apărare cu mingi fără adresă, trimise la întîmplare înainte, nici nu putea fi vorba de un joc construit. Dacă avem în vedere și faptul că atacarea adversarului cu mingea s-a făcut greșit sau nu s-a făcut la timp, dîndu-i posibilitatea acestuia să avanseze în zone periculoase nouă, avem imaginea mai completă a slăbiciunilor echipei noastre.

Fără a căuta o scuză, vom menționa totuși că scorul partidei a luat amploare și datorită celor două grave erori de apărare. La primul gol, Coman a greșit flagrant, iar la cel de al treilea, zidul efectuat în fața lui Gornea a fost parcă „clădit" de niște jucători diletanți.

Interesante ca judecăți de valoare privind evoluția echipei noastre ni se par și observațiile a doi neutri. Arbitrul galez L. CALLAGHAN: *Dacă românii ar fi renunțat azi la o defensivă exagerată, n-ar fi părăsit — după părerea mea — terenul învinși.*" ERWIN BALLABIO, antrenorul echipei Elveției, prezent la acest joc în calitate de parte interesată: „*Am asistat la un joc slab. N-am văzut nicicînd echipa Portugaliei evoluînd atît de modest. Victoria la un scor net a gazdelor se datorează în mare măsură espectativei exagerate a echipei române, care n-a îndrăznit nimic în atac, deși a avut condiții prielnice.*"

CUPA ROMÂNIEI

Joi, 7 noiembrie, are loc o etapă intermediară în cadrul Cupei României, conținînd ca preliminară pentru „16"-imi, cînd vor intra în competiție și divizionarele A. Programul este următorul:

Nicolina Iași — Chimia Suceava, Victoria Roman — Ceahlăul P. Neamț, Metalul Buzău — Politehnica Galați, Oțelul Galați — Portul Constanța, Dunărea Giurgiu — Flacăra Moreni, Metalul București — Electronica Obor, Muncitorul Gura Ocniței — Politehnica București, Chimia Rm. Vîlcea — Electroputere Craiova, Victoria Călan — Metalul Hunedoara, Minerul Anina — Metalul T. Severin, U.M. Timișoara — C.S.M. Reșița, Minerul Baia Mare — Olimpia Oradea, Arieșul Cîmpia Turzii — C.F.R. Cluj, Soda Ocna Mureș — Gaz metan Mediaș, Chimica Tîrnăveni — C.S.M. Sibiu, Oltul Sf. Gheorghe — Steagul roșu Brașov.

Jocurile vor începe la orele 13,30.

In caz de egalitate după consumarea celor 90 de minute regulamentare, jocul se va prelungi cu două reprize a 15 minute. Dacă și după prelungiri, rezultatul se menține egal, se va califica pentru etapa următoare echipa aflată în deplasare.

F. C. ARGEȘ A PLECAT SPRE IZMIR

După un scurt antrenament efectuat în cursul dimineții pe stadionul Dinamo, din Capitală, ieri la amiază, formația piteșteană F. C. Argeș a părăsit Bucureștiul, la bordul unui avion special, îndreptîndu-se spre Izmir (Turcia), unde, miercuri, va întîlni echipa locală Göztepe, într-un meci contînd pentru turul al II-lea al C.O.T.

Între noutățile de ultimă oră din tabăra piteșteană notăm absența portarului Ion Vasile, accidentat la Oradea, care nu a primit avizul medicului pentru a face deplasarea, și prezențele lui Barbu (restabilit) și Pavlovici — reintegrat în echipă. Dobrin va ajunge la Izmir venind direct de la Lisabona.

LOTO-PRONOSPORT

Noua formulă „5 din 45" la Pronoexpres a marcat la cele două concursuri obișnuite un frumos succes, dovedind că este extrem de avantajoasă pentru participanți, prin reducerea numărului total de numere de la 49 la 45 mărind astfel șansele de cîștig.

Pentru cunoașterea acestei formule, se fac următoarele precizări:

Participarea se face ca și pînă acum cu taxe *separate* pentru cele două extrageri:

— 3 lei varianta simplă, pentru participarea la prima extragere și

— 6 lei varianta simplă, pentru participarea la ambele extrageri.

Ca și în prezent la extragerea a II-a nu se poate participa separat de prima extragere.

Tragerea va consta din două extrageri diferite:

Extragerea I — se extrag 6 numere din 45;

Extragerea a II-a — se extrag 7 numere din 45.

Categoriile de premii pe extrageri sînt următoarele:

Extragerea I — cat. I: 5 din 6; a II-a: 4 din 6; a III-a 3 din 6.

Extragerea a II-a — cat. A: 5 din 7; B: 4 din 7; C: 3 din 7.

Astăzi este ULTIMA ZI pentru procurarea biletelor la tragerea concursului Pronoexpres „5 din 45" de mîine. Tragerea va avea loc la București în sala din strada Doamnei nr. 2, cu începere de la ora 19.00. Tragerea va fi radiodifuzată.

PRONOEXPRES

premiile concursului nr. 43 din 23 octombrie 1968

EXTRAGEREA I: Categoria a II-a: 96 variante a 1.239 lei; categoria a III-a: 2.577,5 a 46 lei.

EXTRAGEREA a II-a: Categoria A: 2,5 variante a 38.005 lei; B: 202,5 a 469 lei; C: 3.424,5 a 27 lei.

Se reportează la categoria I, de la extragerea I a concursului următor, suma de 119.024 lei.

REPREZENTATIVA DE TINERET ÎN R. D. GERMANĂ

Ieri a părăsit Capitala, pe calea aerului, echipa reprezentativă de tineret, care, miercuri, va întîlni la Halberstadt (R.D.G.) echipa omoloagă a Republicii Democrate Germane. A făcut deplasarea un lot de 16 jucători, însoțiți de antrenorii federali D. Schileru și D. Teodorescu.

Miine, la Brașov

STEAGUL ROȘU — BONSUCCESO RIO DE JANEIRO

In continuarea turneului pe care-l întreprinde în țara noastră, echipa braziliană Bonsucceso întîlnește mîine la Brașov, pe stadionul Tineretului, cu începere de la ora 15,30, pe Steagul roșu.

SÎMBĂTĂ, CUPLAJ INTERBUCUREȘTEAN?

După cum sîntem informați, cele patru echipe bucureștene și forurile competente discută încă asupra oportunității organizării partidelor RAPID—STEAUA și PROGRESUL—DINAMO (etapa a XI-a) în program cuplat, sîmbătă, pe stadionul „23 August". În cazul în care echipele vor cădea de acord, prima partidă va începe la orele 13, iar următoarea la 14,45.

BILANȚUL ETAPEI A XI-a ÎN DIVIZIA C:

38 victorii acasă, 9 în deplasare și 17 meciuri egale

SERIA I

Știința Bacău — **Foresta** Fălticeni 0—0

Penicilina Iași — **Cimentul** Bicaz 1—2 (0—1)

Petrolul Moinești — Minerul Gura Humorului 2—1 (1—0)

Foresta Ciurea — **Letea** Bacău 2—1 (1—1)

Minobradul Vatra Dornei — Nicolina Iași 0—0

Viitorul Botoșani — Fulgerul Dorohoi 4—1 (2—1)

Unirea Negrești — Victoria Roman 1—6 (1—2)

Textila Buhuși — Rarăul Cîmpulung Moldovenesc 3—1 (1—0)

(Corespondenți: I. Iancu, V. Diaconescu, A. Stoianovici, N. Lazăr, H. Chiriluș, T. Ungureanu, I. Vieru).

CLASAMENT

1. Foresta Fălticeni	11	7	3	1	23-10	17
2. Știința Bacău	11	7	2	2	17- 6	16
3. Viit. Botoșani	11	6	1	4	24-15	13
4. Minerul G. Humorului	11	6	1	4	19-13	13
5. Minobrad V.D.	11	5	3	3	14-14	13
6. Text. Buhuși	11	5	2	4	24-13	12
7. Vict. Roman	11	5	2	4	20-19	12
8. Penicilina Iași	11	4	3	4	15-13	11
9. Nicolina Iași	11	3	5	3	17-16	11
10. Letea Bacău	11	5	1	5	11-18	11
11. Petr. Moinești	11	5	0	6	20-14	10
12. Foresta Ciurea	11	5	0	6	17-20	10
13. Ciment. Bicaz	11	4	2	5	15-19	10
14. Rarăul C-lung.	11	3	3	5	15-19	9
15. Fulgerul Dorohoi	11	3	2	6	15-23	8
16. Unirea Negrești	11	0	0	11	6-40	0

Etapa viitoare: Foresta Ciurea — Viitorul Botoșani, Victoria Roman — Știința Bacău, Rarăul Cîmpulung — Cimentul Bicaz, Fulgerul Dorohoi — Penicilina Iași, Foresta Fălticeni — Petrolul Moinești, Unirea Negrești — Minobradul Vatra Dornei, Nicolina Iași — Textila Buhuși, Letea Bacău — Minerul Gura Humorului.

SERIA A II-A

Metalul Brăila — Chimia Mărășești 3—0 (1—0)

Șoimii Buzău — Stuful Tulcea 1—0 (0—0)

Unirea Focșani — Metalul Buzău 4—2 (1—0)

Petrolul Berca — Ancora Galați 1—0 (0—0)

Gloria C.F.R. Galați — Flamura roșie Tecuci 1—1 (1—0)

S.U.T. Galați — Petrolistul Boldești 0—3 (echipa din Galați este suspendată)

Rulmentul Bîrlad — Rapid Plopeni 0—0

Gloria Tecuci — Chimia Orașul Gh. Gheorghiu-Dej 4—0 (1—0)

(Corespondenți: I. Baltag, M. Dumitru, A. Axente, M. Plopeșanu, V. Ștefănescu, S. Eliade și V. Doruș)

CLASAMENT

1. Rapid Plopeni	11	7	3	1	20- 7	17
2. Unirea Foc.	11	7	1	3	24-12	15
3. Petr. Boldești	11	6	2	3	17-13	14
4. Ancora Gl.	11	5	2	4	18-11	12
5. Șoimii Buzău	11	5	2	4	12-13	12
6. Met. Buzău	11	4	3	4	21-16	11
7. Gloria C.F.R. Galați	11	5	1	5	16-16	11
8. Rulm. Bîrlad	11	3	5	3	11-11	11
9. Petr. Berca	11	4	3	4	16-20	11
10. Met. Brăila	11	2	6	3	13-14	10
11. Stuful Tulcea	11	3	4	4	8-10	10
12. Chimia Gh. Gheorghiu-Dej	11	3	4	4	8-15	10
13. Fl. r. Tecuci	11	3	3	5	18-20	9
14. Chimia Mărășești	11	4	0	7	17-20	8
15. SUT Galați	11	2	4	5	12-19	8
16. Gl. Tecuci	11	3	1	7	11-25	7

Etapa viitoare: Petrolul Berca — Petrolistul Boldești, S.U.T. Galați — Ancora Galați, Metalul Brăila — Chimia Orașul Gh. Gheorghiu Dej, Metalul Buzău — Rapid Plopeni, Gloria Tecuci — Șoimii Buzău, Chimia Mărășești — Rulmentul Bîrlad, Stuful Tulcea — Flamura roșie Tecuci, Unirea Focșani — Gloria C.F.R. Galați.

SERIA A III-A

Celuloza Călărași — Unirea Mănăstirea 2—1 (0—0)

I.M.U. Medgidia — Flacăra roșie București 5—0 (2—0)

Petrolul Videle — T.U.G. București 1—1 (1—0)

Cooperatorul Urziceni — Cimentul Medgidia 1—1 (0—0)

Autobuzul București — Olimpia Giurgiu 4—2 (2—1)

Electrica Constanța — Ideal Cernavodă 4—0 (2—0)

Sirena București — Marina Mangalia 2—3 (0—1)

Ș. N. Oltenița — I.T.C. Constanța 2—0 (0—0)

(Corespondenți: I. Achim, Al. Mavlea, V. Pancu, V. Gafiuc, A. Păpădie, E. Petre, D. Dumitrescu și M. Voicu)

CLASAMENT

1. IMU Medgidia	11	7	4	0	25- 4	18
2. S.N. Oltenița	11	7	2	2	29- 7	16
3. Autobuzul București	11	5	4	2	19-12	14
4. Cimentul Medgidia	11	5	4	2	17-12	14
5. Flacăra r. Buc.	11	6	2	3	19-15	14
6. TUG Buc.	11	4	4	3	20- 8	12
7. Marina Mang.	11	4	4	3	16-16	12
8. Electr. C-ța.	11	4	3	4	19-14	11
9. Celuloza Călărași	11	5	1	5	11-20	11
10. Olimp. Giurgiu	11	4	2	5	24-24	10
11. Ideal Cernavodă	11	3	4	4	13-21	10
12. I.T.C. C-ța.	11	3	3	5	9-16	9
13. Petr. Videle	11	3	2	6	12-25	8
14. Sirena Buc.	11	2	2	7	13-21	6
15. Unirea Mănăstirea	11	2	2	7	4-21	6
16. Coop. Urziceni	11	1	3	7	9-23	5

Etapa viitoare: Ideal Cernavodă — Marina Mangalia, Electrica Constanța — S. N. Oltenița, Olimpia Giurgiu — I.M.U. Medgidia, T.U.G. București — Flacăra roșie București, Cimentul Medgidia — Petrolul Videle, Autobuzul București — Sirena București, Unirea Mănăstirea — I.T.C. Constanța, Celuloza Călărași — Cooperatorul Urziceni.

SERIA A IV-A

Caraiman Bușteni — Comerțul Alexandria 3—0 (0—0)

Minerul Cîmpulung Muscel — Unirea Drăgășani 1—0 (1—0)

I.R.A. Cîmpina — Muscelul Cîmpulung 2—0 (2—0)

Metalul Tîrgoviște — C.I.L. Rm. Vîlcea 3—1 (2—0)

Progresul Balș — Mașini unelte București 3—1 (1—1)

Prahova Ploiești — Progresul Corabia 2—1 (0—1)

Tehnometal București — Chimia Tr. Măgurele 4—0 (1—0)

Voința București — Carpați Sinaia 2—0 (2—0)

(Corespondenți: V. Zbarcea, D. Rădulescu, C. Vîrjoghie, M. Avanu, D. Paraschiv, M. Sima, O. Andronic și T. Tokacek)

CLASAMENT

1. Met. Tîrgoviște	11	6	4	1	27-14	16
2. Carpați Sinaia	11	7	2	2	16-13	16
3. Prahova Pl.	11	6	2	3	21-14	14
4. Prog. Corabia	11	6	2	3	14- 8	14
5. Caraiman Bușteni	11	5	3	3	18-11	13
6. I.R.A. Cîmpina	11	5	2	4	18- 9	12
7. Voința Buc.	11	5	1	5	26-16	11
8. Mașini unelte București	11	3	5	3	17-15	11
9. Tehnometal București	11	4	3	4	18-17	11
10. Chim. Tr. Măg.	11	4	3	4	14-15	11
11. Prog. Balș	11	4	2	5	11-15	10
12. Comerțul Alexandria	11	3	3	5	16-18	9
13. C.I.L. Rm. Vîlcea	11	3	2	6	11-21	8
14. Muscelul C-lung	11	2	4	5	8-19	8
15. Minerul C-lung Muscel	11	1	4	6	8-20	6
16. Unirea Drăgășani	11	3	0	8	6-24	6

Etapa viitoare: Muscelul Cîmpulung — Progresul Balș, Chimia Tr. Măgurele — Voința București, Unirea Drăgășani — Comerțul Alexandria, Caraiman Bușteni — Minerul Cîmpulung Muscel, Progresul Corabia — Metalul Tîrgoviște, C.I.L. Rm. Vîlcea — Carpați Sinaia, I.R.A. Cîmpina — Prahova Ploiești, Tehnometal București — Mașini unelte București.

SERIA A V-A

Minerul Bocșa — U. M. Timișoara 2—5 (1—2)

Minerul Anina — Autorapid Craiova 2—0 (1—0)

Energetica Tr. Severin — Progresul Strehaia 4—1 (2—0)

Metalul Topleț — Victoria Caransebeș 0—0

Furnirul Deta — Minerul Lupeni 4—2 (3—1)

Steagul roșu Plenița — Voința Lugoj 1—0 (1—0)

Șoimii Timișoara — Minerul Motru 3—1 (2—0)

Dunărea Calafat — Victoria Tg. Jiu 3—1 (1—0)

(Corespondenți: I. Sanfiroiu, Gh. Crăciunel, Gh. Manafu, C. Avram, M. Băluș, S. Udriște, C. Crețu și St. Zvignea)

CLASAMENT

1. Minerul Anina	11	6	3	2	17- 5	15
2. Voința Lugoj	11	6	2	3	13-11	14
3. U.M. Tim.	11	5	3	3	28-13	13
4. Met. Topleț	11	6	1	4	20-18	13
5. Victoria Caransebeș	11	5	3	3	12-11	13
6. Min. Lupeni	11	5	3	3	11-10	13
7. St. r. Plenița	11	5	2	4	16-11	12
8. Prog. Strehaia	11	5	2	4	16-23	12
9. Dun. Calafat	11	5	1	5	15-15	11
10. Vict. Tg. Jiu	11	4	2	5	21-14	10
11. Furnirul Deta	11	5	0	6	13-18	10
12. Energ. Tr. Severin	11	4	1	6	17-18	9
13. Min. Motru	11	3	3	5	17-18	9
14. Min. Bocșa	11	4	1	6	17-30	9
15. Șoimii Tim.	11	2	3	6	8-14	7
16. Autorapid Cv.	11	2	3	6	6-18	7

Etapa viitoare: Victoria Tg. Jiu — Victoria Caransebeș, U.M. Timișoara — Furnirul Deta, Minerul Bocșa — Steagul roșu Plenița, Voința Lugoj — Minerul Motru, Minerul Anina — Metalul Topleț, Dunărea Calafat — Șoimii Timișoara, Autorapid Craiova — Progresul Strehaia, Minerul Lupeni — Energetica Tr. Severin.

SERIA A VI-A

Mureșul Deva — **Știința** Petroșeni 0—0

Aurul Zlatna — **Victoria** Călan 2—0 (0—0)

Metalul Aiud — **Progresul** Sibiu 2—0 (1—0)

Minerul Baia de Arieș — Tehnofrig Cluj 4—1 (1—1)

Metalul Copșa Mică — Arieșul Turda 1—0 (0—0)

Minerul Ghelar — Arieșul Cîmpia Turzii 1—0 (0—0)

Mureșul Luduș — Soda Ocna Mureș 0—1 (0—1)

A.S.A. Sibiu — Aurul Brad 1—0 (1—0).

(Corespondenți: I. Simion, N. Băișan, Al. Crișan, I. Abrudeanu, M. Faliciu, V. Oprică, I. Borgovan și I. Botocan)

CLASAMENT

1. A.S.A. Sibiu	11	7	1	3	21- 9	15
2. Aurul Zlatna	11	6	2	3	18-11	14
3. Met. Copșa M.	11	5	3	3	23-15	13
4. Vict. Călan	11	6	1	4	23-16	13
5. Șt. Petroșeni	11	4	4	3	14-10	12
6. Soda Oc. Mureș	11	5	2	4	17-17	12
7. Met. Aiud	11	5	2	4	21-21	12
8. Mureșul Deva	11	5	2	4	10-13	12
9. Min. Ghelar	11	5	1	5	13-16	11
10. Aurul Brad	11	5	1	5	13-20	11
11. Arieșul Turda	11	4	2	5	19-12	10
12. Arieșul C. Turzii	11	2	5	4	7- 9	9
13. Min. Baia de Arieș	11	4	1	6	13-22	9
14. Tehnofrig Cluj	11	3	2	6	11-15	8
15. Mureșul Luduș	11	2	4	5	11-16	8
16. Prog. Sibiu	11	3	1	7	8-20	7

Etapa viitoare: Aurul Zlatna — Tehnofrig Cluj, Mureșul Luduș — Știința Petroșeni, Mureșul Deva — A.S.A. Sibiu, Victoria Călan — Arieșul Turda, Minerul Ghelar — Minerul Baia de Arieș, Soda Ocna Mureș — Metalul Copșa Mică, Aurul Brad — Metalul Aiud, Progresul Sibiu — Arieșul Cîmpia Turzii.

SERIA A VII-A

Steaua roșie Salonta — Bihoreana Marghita 0—0

Gloria Bistrița — C.I.L. Gherla 1—0 (0—0)

Unirea I.A.S. Oradea — Bradul Vișeu 3—0 (2—0)

Minerul Baia Sprie — Topitorul Baia Mare 1—1 (0—0)

Someșul Satu Mare — Dacia Oradea 0—1 (0—0)

Constructorul Baia Mare — Victoria Carei 1—2 (1—0)

C.I.L. Sighetul Marmației — Olimpia Satu Mare 0—0

Unirea Dej — Dinamo Oradea 1—0 (1—0)

(Corespondenți: Gh. Coträu, S. Vasile, A. Domuța, A. Verba, T. Teodor, V Godja și A. Kontrai)

CLASAMENT

1. Olimpia Satu Mare	11	8	3	0	20- 4	19
2. Unirea Dej	11	8	2	1	36- 6	18
3. Vict. Carei	11	7	2	2	29- 8	16
4. Unirea I.A.S. Or.	11	7	1	3	16- 9	15
5. C.I.L. Gherla	11	6	0	5	16-15	12
6. Topitorul Baia Mare	11	5	2	4	16-18	12
7. Gloria Bistr.	11	4	3	4	16-11	11
8. Din. Oradea	11	4	1	6	13-14	9
9-10. Dacia Oradea	11	4	1	6	12-17	9
9-10. Steaua roșie Salonta	11	4	1	6	10-15	9
11. C.I.L. Sighet	11	3	3	5	8-15	9
12. Bihoreana Marghita	11	3	2	6	5-12	8
13. Constr. B. M.	11	3	2	6	12-21	8
14. Min. Baia Sprie	11	3	2	6	12-24	8
15. Someșul Satu Mare	11	3	1	7	13-26	7
16. Bradul Vișeu	11	3	0	8	9-28	6

Etapa viitoare: Bradul Vișeu — Victoria Carei, Dacia Oradea — Steaua roșie Salonta, Constructorul Baia Mare — Someșul Satu Mare, Olimpia Satu Mare — C.I.L. Gherla, Dinamo Oradea — Unirea I.A.S. Oradea, C.I.L. Sighetul Marmației — Topitorul Baia Mare, Minerul Baia Sprie — Unirea Dej, Bihoreana Marghita — Gloria Bistrița.

SERIA A VIII-A

Lemnarul Odorheiul Secuiesc — Minerul Bălan 4—1 (4—0)

C.F.R. Sighișoara — Oltul Sf. Gheorghe 2—2 (1—1)

Chimia Orașul Victoria — Chimica Tîrnăveni 0—0

Avîntul Reghin — Vitrometan Mediaș 1—1 (1—0)

Medicina Tg. Mureș — Chimia Făgăraș 0—2 (0—1)

Tractorul Brașov — Colorom Codlea 0—0

Torpedo Zărnești — Unirea Cristurul Secuiesc 0—0

Voința Tîrnăveni — Carpați Brașov 0—0.

(Corespondenți: A. Pialoga, I. Turjan, E. Aslan, L. Maior, A. Szabo, I. Hîrșu, C. Chiriac și Al. Ganea)

CLASAMENT

1. Chimica Tîrnăveni	11	8	1	2	31-10	17
2. Chim. Făgăraș	11	8	1	2	26- 8	17
3. Oltul Sf. Gh.	11	5	5	1	18-11	15
4. Lemnarul Odorhei	11	5	3	3	18-11	13
5. Med. Tg. M.	11	3	7	1	13- 9	13
6. Avîntul Reghin	11	6	1	4	17-19	13
7. C.F.R. Sig.	11	5	2	4	12-13	12
8. Colorom Codlea	11	5	2	4	15-18	12
9. Chim. Or. Vict.	11	5	2	4	12-16	12
10. Torpedo Zărnești	11	4	3	4	15-13	11
11. Tract. Bv.	11	3	4	4	13- 9	10
12. Carpați Bv.	11	3	3	5	9-13	9
13. Vitrom. Mediaș	11	3	2	6	9-21	8
14. Unirea Cristur	11	2	3	6	13-16	7
15. Voința Tîrnăv.	11	1	2	8	9-22	4
16. Min. Bălan	11	1	1	9	11-32	3

Etapa viitoare: Chimia Făgăraș — Tractorul Brașov, Vitrometan Mediaș — Medicina Tg. Mureș, Carpați Brașov — Avîntul Reghin, Minerul Bălan — Voința Tîrnăveni, Unirea Cristurul Secuiesc — Lemnarul Odorheiul Secuiesc, Oltul Sf. Gheorghe — Chimia Orașul Victoria, Chimica Tîrnăveni — Colorom Codlea, Torpedo Zărnești — C.F.R. Sighișoara.

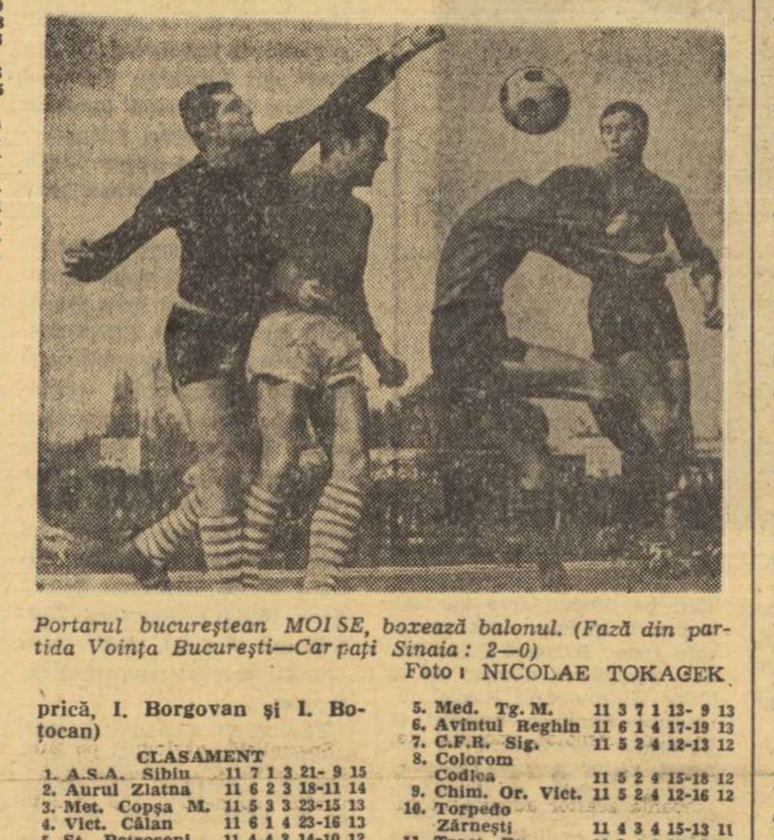

Portarul bucureștean MOISE, boxează balonul. (Fază din partida Voința București—Carpați Sinaia: 2—0)

Foto: NICOLAE TOKAGEK

A XVIII-a OLIMPIADĂ DE ȘAH

LUGANO, 28. — A doua adversară a echipei României în turneul final, reprezentativa Filipinelor, s-a prezentat din nou pe linia remarcabilei sale comportări, care o situează printre revelațiile actualei ediții. Șahiștii filipinezi au rezistat dîrz presiunii exercitate de echipa română la toate cele patru mese ale întîlnirii. O singură partidă a putut fi cîștigată de români înaintea epuizării rundei de duminică seara, Drimer întrecîndu-l pe Castro, același care asigurase calificarea echipei filipineze în finală, printr-o remiză-maraton în ultima zi a preliminariilor.

În celelalte partide, întrerupte, ale meciului România — Filipine, diferența de scor n-a mai putut fi majorată, deși Ghițescu a cîștigat — la prima masă — în fața lui Balinas, iar Ungureanu a făcut remiză cu Rodriguez. Filipinezii au redus handicapul în partida Soos — Naranha, în care jucătorul român avusese situație dificilă, la întrerupere. Scorul general al întîlnirii: 2 1/2—1 1/2 pentru România. Cu atît cîștigaseră în fața filipinezilor și șahiștii maghiari, în runda precedentă.

Derbiul rundei a 3-a a fost, fără îndoială, cel care opunea echipele Bulgariei și Ungariei. Șahiștii bulgari, în formă deosebită la această Olimpiadă, au reușit să cîștige (2 1/2—1 1/2) datorită victoriei lui Tringov, la masa a doua, asupra lui Szabo. Celelalte partide au fost remize: Portisch — Bobotov, Lengyel — Pîdevski, Radulov — Barcza.

Reprezentativa sovietică, beneficiind de pe acum de o zestre apreciabilă de puncte, a mai făcut un pas spre titlul care trebuie să-i revină în mod normal: 3—1 cu Cehoslovacia (victorii ale lui Smislov și Polugaevski). În același timp, echipa S.U.A., cu o prezență mai discretă pînă acum, a înscris o primă victorie concludentă: 4—0 cu Canada. Reshevsky l-a învins într-o partidă frumoasă pe Yanovsky. Lombardy pe Schullman, iar după întrerupere Evans și Benkö au definitivat succesul americanilor.

Un start greu în finală, îl au danezii. Larsen după o înfrîngere la Najdorf, în meciul cu Argentina, a pierdut și la Gligorici, astfel că Iugoslavia învinge Danemarca cu 3—1.

În celelalte două întîlniri din a treia rundă, după consumarea întreruptelor, Polonia a terminat egal (2—2) cu R. D. Germană, iar echipa R. F. a Germaniei a obținut o surprinzător de categorică victorie asupra Argentinei: 3 1/2—1/2.

★

Rezultate din runda a 4-a a turneului final (disputată aseară): Bulgaria — România $3\frac{1}{2}$—$\frac{1}{2}$, U.R.S.S. — Ungaria $1\frac{1}{2}$—$\frac{1}{2}$, (2), Cehoslovacia — R.D.G. $2\frac{1}{2}$—$1\frac{1}{2}$, Danemarca — Polonia 1—1 (2), R.F.G. — Iugoslavia $1\frac{1}{2}$—$1\frac{1}{2}$ (1), Canada — Argentina $\frac{1}{2}$—$\frac{1}{2}$ (3), Filipine — S.U.A. 2—1 (1).

In clasament conduce U.R.S.S. cu $11\frac{1}{2}$ p, urmată de Iugoslavia cu 10 (1). Echipa României totalizează 8 puncte.

FOTBAL PE GLOB

CANADA LA PRIMA ÎNFRÎNGERE

Returul meciului Canada—S.U.A., din grupa nord-americană a preliminariilor C.M., s-a disputat la Atlanta (S.U.A.), oferind gazdelor posibilitatea primei victorii în această grupă, iar canadienilor prima înfrîngere: 1—0 (0—0) pentru echipa S.U.A.

În același timp, o serie de vedete fotbalistice care activează în liga americană susțineau la New York un meci amical cu selecționata Israelului. Rezultatul: 1—1(0—0).

INCENDIU LA HAMPDEN PARK

Cu o săptămînă înaintea meciului Scoția-Austria, din preliminariile C.M., cel mai mare stadion din Glasgow, faimosul Hampden Park, a fost pe punctul de a fi devastat de un incendiu izbucnit la camerele de sub tribuna principală. Intervenția promptă a pompierilor a pus capăt incendiului, dar pagubele se evaluează a fi considerabile. Un purtător de cuvînt al federației de fotbal scoțiene a dat asigurări, totuși, că stadionul va fi reamenajat corespunzător, pentru a găzdui, la 6 noiembrie, meciul cu Austria.

TURNEU DE JUNIORI

Orașul Tunis va găzdui între 22 și 29 decembrie un mare turneu internațional de fotbal rezervat echipelor de juniori. La acest turneu vor participa echipe din Republica Arabă Unită, Turcia, R. F. a Germaniei, Spania, Libia, Franța, Maroc și Tunisia.

CAMPIONATE

ITALIA (etapa a IV-a): Fiorentina—Milan 0—0, Inter—Cagliari 4—0, Juventus—Bologna 1—0, Lanerossi—Atalanta 1—0, Napoli—Roma 0—0, Pisa—Varese 1—1, Sampdoria—Palermo 0—1, Verona—Torino 3—0. In clasament: Milan 7 p, Fiorentina și Internazionale 6 p.

FRANȚA: Bastia—Monaco 4—0, Marseille—Metz 0—1 Nimes—Sedan 1—0, Nice—St. Ettienne 2—3, Lyon—Sochaux 6—3, Rouen—Valenciennes 2—2, Rennes — Nantes 2—1, Bordeaux—Red Star 2—1, Strasbourg—Ajaccio 3—0. Conduce Bordeaux cu 14 p. înaintea lui St. Etienne cu 13 p (un joc mai puțin).

U.R.S.S.: Liderul campionatului unional, echipa Dinamo Kiev, a obținut o nouă victorie, de data aceasta în dauna formației Dinamo Minsk, pe care a întrecut-o cu scorul de 2—1 (2—0). Într-un alt meci, Dinamo Moscova a învins cu 2—1 pe Torpedo Moscova.

R. D. GERMANĂ: Rezultate din campionatul de fotbal al R. D. Germane: Sachsenring Zwickau—F. C. Magdeburg 0—0; Hansa Rostock—Wismut Aue 3—1; Lokomotive Leipzig—Chemie Halle 1—0; Vorwärts Berlin—Carl Zeiss Jena 1—0; Rot Weiss Erfurt—Karl Marx Stadt 1—0.

● În preliminariile C. M., la Ndola: Zambia-Sudan 4—2 (1—2).

TELEX ● RADIO ● TELEFON

La Havana, s-a desfășurat o reuniune atletică internațională, reunind o serie de participanți la J.O. Cu acest prilej, echipa de ștafetă de 4×100 m a Cubei a fost cronometrată cu 39,9 clasîndu-se înaintea echipelor Poloniei și U.R.S.S., ambele cu timpul de 40,5. Pe locul patru — Cuba B în 40,7, iar pe locul cinci — Italia 41,8. Echipa învingătoare a fost compusă din Ramirez, Morales, Montes și Figuerola.

■

In turneul internațional de tenis de la Perth (Scoția), jucătoarea americancă Mary Ann Eisel a învins consecutiv pe englezoaica Virginia Wade, cîștigătoarea de la Forest Hills, cu 7—5, 4—6, 7—5, iar apoi pe Pat Walkden (Republica Sud-Africană) cu 6—3, 6—4. Mary Ann Eisel întîlnește în finală pe australianca Margaret Court.

■

La Friburg, cu prilejul inaugurării în localitate a unui patinoar, echipa de hochei vest-germană E. V. Füssen a dispus de Dinamo București cu 3—0 (0—0, 1—0, 2—0).

■

Un accident de proporții s-a produs în timpul cursei automobilistice de la Rockingham (North Carolina, S.U.A.). Nu mai puțin de șapte mașini s-au ciocnit între ele, blocînd complet circuitul. Din fericire, conducătorii automobilelor n-au suferit decît ușoare leziuni, dar cursa a trebuit să fie întreruptă pînă la îndepărtarea mașinilor accidentate.

■

In cadrul unei competiții internaționale de tenis pe echipe, la Haga, selecționata Olandei a învins cu 4—0 formația Norvegiei. Dintre rezultatele înregistrate menționăm victoriile obținute de Tom Okker și Jan Hordijk, care i-au învins pe Lars Galtung cu 10—6, 4—6, 6—3 și respectiv pe Erik Ross cu 6—1, 6—2.

A XIX-a OLIMPIADA MEXICO 68

FLASHURI

● John Robert Braithwaite are 43 de ani și este medic veterinar la Londra. Braithwaite a adus Angliei prima medalie de aur la talere. Fericit de succesul repurtat, el a declarat ziariștilor prezenți pe poligon: *„Consider că nu sînt chiar atît de vîrstnic pentru tir. De aceea, sper să fiu prezent și la viitoarea Olimpiadă, cea din 1972".*

● Campionul olimpic al probei celor 10 probe, americanul Bill Toomey, a fost supus, în urma tragerilor la sorți, la două controale anti-doping. Analizele au fost negative, astfel că nu există nici un fel de dubiu asupra valabilității performanțelor sale.

● Moktar Ismail, președintele federației africane de atletism, a propus organizarea periodică a unei întîlniri între reprezentativele continentale ale Europei și Africii.

● Daniel Morelon este considerat astăzi cel mai bun ciclist amator al lumii. Sportivul francez s-a născut la 24 iulie 1944. Este înalt de 182 cm și cîntărește 78 kg. A debutat în 1963 în marile competiții internaționale, la campionatele mondiale, cînd s-a clasat al patrulea. La J.O. de la Tokio

a obținut medalia de bronz în cursa de viteză. La Mexico, Morelon a înregistrat un frumos succes, care se adaugă titlului de campion mondial cîștigat în 1966 la San Sebastian.

● Comisia tehnică a Federației internaționale de gimnastică a hotărît să organizeze la Magglingen (Elveția), 19—23 martie 1969, primul simpozion internațional al antrenorilor, cu tema: *„Exercițiile liber alese și perspectiva lor".*

FLASHURI MAREA INCLEȘTARE A LUPTĂTORILOR

(Urmare din pag. I-a)

minant al disputei la categoria 57 kg.

In semifinale se mai aflau în concurs 7 sportivi. Cel mai slab clasat dintre ei: Baciu.

CONSTANTIN BUȘOI

Avea 5,5 puncte penalizare (!), în timp ce japonezul Koji Sakurama (medalie de argint la mondialele din 1966) avea doar 3 puncte. Tușul magistral asupra reputatului luptător turc Kaya Oskan l-a adus pe Baciu alături de sovieticul Cocerghin, maghiarul Varga și grecul Moschidis în lupta pentru medalii. A urmat meciul decisiv cu Ianoș Varga, multiplu medaliat la „mondiale" și „europene", pe care Baciu trebuia să-l învingă *neapărat* pentru a-și adjudeca medalia de aur. Dar, refugiat într-o apărare ermetică, sportivul maghiar a reușit să mențină egalitatea, care îi aducea prețiosul trofeu de campion olimpic. În desemnarea medaliei de aur a intervenit calculul: în timp ce Varga cîștigase la japonezul Sakurama, Baciu terminase la egalitate cu același sportiv. Ah, matematica!

Pentru desemnarea celorlalți doi laureați, situația era foarte complicată, trei concurenți (Baciu, Cocerghin și Moschidis) aflîndu-se într-o situație de perfectă egalitate. Urmează, deci, un turneu de baraj. Baciu l-a învins prin tuș pe Moschidis și a fost descalificat împreună cu Cocerghin, deoarece fiecare primise cîte trei avertismente de „non combat". După ce Cocerghin a terminat doar la egalitate meciul său cu Moschidis, Baciu s-a văzut în sfîrșit, în posesia medaliei de argint, cucerită cu atîta trudă. Dar, juriul s-a văzut iar în fața unei dileme în atribuirea medaliei de bronz. S-a apelat din nou la matematică: Cocerghin, cu mai multe victorii pe parcursul întregului turneu, a urcat pe podium.

DOUĂ OBSTACOLE N-AU PUTUT FI TRECUTE

NICOLAE MARTINESCU avea toate motivele să abordeze absolut deconectat ultimele asalturi la categoria semigreilor. După turul IV el se afla de acum în posesia medaliei olimpice de bronz, cel puțin. Dar, pe drumul spre aur sau argint îi stăteau două obstacole grele: bulgarul Boian Radev (campionul olimpic de la Tokio) și sovieticul Nicolai Iacovenko (campion mondial la București). Martinescu nu s-a simțit niciodată prea bine în compania acestor adversari: cu Radev terminase, după mari eforturi, la egalitate în finala de la București, în timp ce, tot în Capitala țării noastre, la „mondiale", el pierduse prin tuș cu Iacovenko.

Cum Radev terminase la egalitate cu campionul mondial, medalia de aur depindea acum de rezultatul celor doi în întîlnirea cu Martinescu. Lesne de explicat în acest condiții hotărîrea acerbă manifestată atît de Radev cît și de Iacovenko. Din păcate, Martinescu n-a putut rezista puternicilor săi adversari. Oricum, însă, locul III, pe care s-a clasat, îl onorează din plin.

ISTORIA SE REPETA

Mi-am amintit că SIMION POPESCU a cucerit medalia de argint la „mondialele" de anul trecut aflîndu-se în compania acelorași semifinaliști: *Roman Rurua (U.R.S.S.), Hideo Fujimoto (Japonia) și Dimiter Galincev (Bulgaria).* La București, însă, Popescu făcuse „remiză" cu campionul mondial Rurua, în timp ce Fujimoto a pierdut prin tuș partida cu sportivul sovietic. La pista „Hielo Insurgentes", lucrurile s-au petrecut altfel: Fujimoto l-a depășit pe Popescu la puncte, iar Rurua pe Galincev și reprezentantul nostru, cu mai puține puncte „rele" decît bulgarul Galincev, a urcat pe treapta a treia a podiumului. Medaliile de aur și argint și le-au disputat cei doi învingători. Dornic să schimbe cu aur argintul de la Tokio, sovieticul Rurua n-a riscat nimic în confruntarea cu japonezul Fujimoto, fiindu-i suficient un egal. Ceea ce, de altfel, a și reușit.

...ȘI CEILALȚI

Incheind capitolul medaliaților noștri de la „greco-romane", să ne întoarcem privirile și spre alți băieți care deși n-au depus metal de preț în seiful delegației olimpice, au, totuși, meritul de a fi rotunjit „pătrarul" punctelor. Fiindcă, adunîndu-le și pe acelea de la „libere", luptătorii totalizează 25 p, adică un sfert din totalul zestrei noastre olimpice.

Să poposim mai întîi la „87 kg" acolo unde un tînăr de pe malul Dîmboviței a încurcat multe socoteli, reușind să-l elimine pe dublul campion mondial, Tefik Kis (Turcia), să-l pună cu umerii pe saltea, în semifinale, pe bulgarul Peter Krumov (medalie de argint la Västeras), să-l întreacă în final pe cehoslovacul Jiri Kormanic (medalie de argint la Tokio), maghiarul Laszlo Sillai (medalie de aur la „mondialele" găzduite de patinoarul „23 August" din Capitală), polonezul Czeslaw Kwiecinschi (medaliat la mari confruntări internaționale). Este vorba despre NICOLAE NEGUȚ. El a ocupat locul IV.

In întrecerile greilor, deși serios handicapat de cîntar (era cu 20—30 kg mai ușor decît principalii săi adversari). CONSTANTIN BUȘOI (105 kg) a făcut față onorabil competiției, clasîndu-se pe locul 5, în urma unor coloși de gabaritul lui *Istvan Kozma* (140 kg!), *Anatoli Roșcin* (138 kg), sau *Ragnar Svenson* (135 kg), dar înaintea lui *Ștefan Petrov* (Bulgaria), *Edward Wojda* (Polonia), *Roland Böck* (R.F.G.), *Raymond Uyterhaege* (Franța), *Bekir Acsu* (Turcia), maeștri reputați ai categoriei.

Specialiștii, văzîndu-l pe Bușoi cum luptă și remarcîndu-i curajul, spuneau: *„Ce grozav ar fi băiatul acesta dacă ar mai crește cu 10—15 kilograme!"*

In sfîrșit, ION ȚĂRANU, de asemenea pe locul 5 (la cat. 78 kg), adaugă două puncte totale

ION ȚĂRANU

lului nostru. Față de palmaresul său (locul II la „europene", de trei ori campion balcanic, locul IV la „mondialele" de la Yokohama, medalia de bronz la J.O. de la Roma) Țăranu putea spera mai sus și ne făcuse să sperăm la mai mult. Oricum, însă, a fi „punctat" la o competiție de anvergura Olimpiadei mexicane nu este chiar atît de puțin.

Tinerii ION ENACHE (cat. 70 kg) și GHEORGHE BERCEANU (cat. 52 kg) au plecat fără puncte de la Ciudad dar cu prețioase învățăminte. Așteptăm să vedem cît mai curînd roadele lor.

Antrenorul emerit ION CORNEANU conduce de aproape 12 ani pregătirea luptătorilor fruntași din România. Cu răbdare, migală și pricepere el a slefuit măiestria celor care au adus lauri și glorie sportului nostru.

A practicat luptele, evoluînd la categoria semigreilor, fiind selecționat de mai multe ori în echipa națională.

De tînăr l-a pasionat studiul. A urmat Institutul de Cultură Fizică, fiind mereu un student fruntaș. Mai mulți ani a fost apoi asistent la catedra de lupte.

Ion Corneanu este binecunoscut, nu numai în țară ci și peste hotare, pentru studiile și cercetările sale în teoria și metodica luptelor. S-a consacrat cu precădere cercetărilor în domeniul pregătirii fizice, punînd cu succes în practică rezultatele cercetărilor științifice efectuate în această privință.

Este membru prezidențial al Biroului Federației internaționale de lupte.

Succesele luptătorilor noștri, de la Melbourne încoace sînt strîns legate de munca sa.

Ion Corneanu are 41 de ani.

Italianul Klaus Dibiasi își primește răsplata pentru surprinzătoarea dar meritata victorie în proba de sărituri de la platformă.

Telefoto A.P.-AGERPRES

ALBUM OLIMPIC

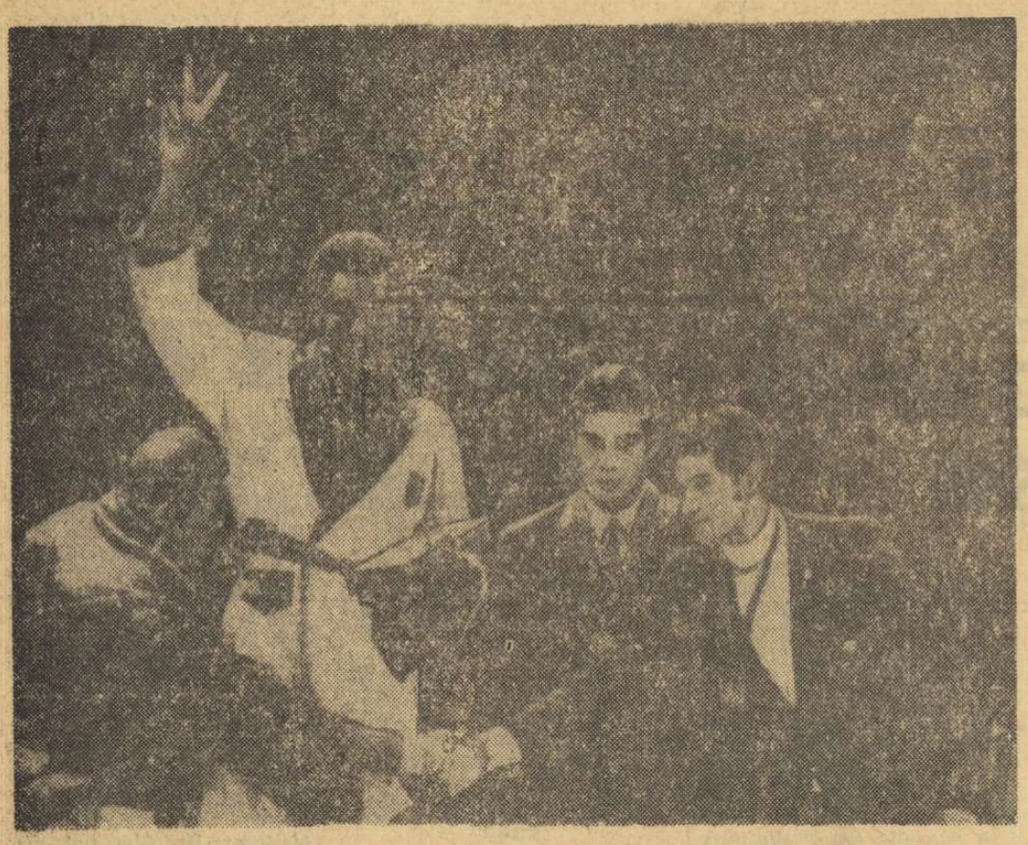

Festivitate de premiere a boxerilor de categoria grea. Pugilistul american George Foreman a obținut medalia de aur și acum salută publicul de la Arena Mexico.

Telefoto A.P.-AGERPRES

Peste ani și ani, privind această fotografie, fără îndoială că atletul norvegian Arne Kvalheim își va aduce cu drag aminte de Olimpiada din Mexic. Nu atît pentru evoluția sa pe pista de la Stadio Universitario, cît pentru faptul că în zilele Jocurilor el și-a sărbătorit căsătoria în satul olimpic.

Telefoto A.P.-AGERPRES

CLASAMENTE - NEOFICIALE - ALE OLIMPIADEI MEXICANE

Intrecerile din cadrul celei de-a XIX-a Olimpiade de vară au prilejuit o adevărată mană cerească pentru marele număr al statisticienilor diferitelor ramuri sportive. La Ciudad de Mexico au fost corectate zeci și zeci de recorduri mondiale, olimpice și continentale, ca să nu mai vorbim de cele naționale. Dar despre această, pe drept cuvînt numită, cavalcadă a recordurilor vom reveni.

Pentru astăzi ne-am propus să alcătuim o statistică-sinteză privind clasarea (neoficială, desigur) a diferitelor țări în ansamblul întrecerilor olimpice. De fapt, tabelul ce urmează cuprinde trei clasamente: COLOANA A indică clasarea țărilor în funcție de totalul medaliilor de aur cucerite de sportivii lor, COLOANA B înfățișează clasamentul alcătuit pe baza numărului total de medalii, iar COLOANA C, ordinea țărilor, după numărul punctelor acumulate (7 pentru locul I, 5 p — II, 4 p — III... 1 p — VI).

Potrivit acestor calcule, repetăm neoficiale, pentru că la J.O. nu se alcătuiesc asemenea clasamente, **delegația olimpică a ROMÂNIEI ocupă locul 12 în primul clasament, locul 10 în cel de-al doilea și 13 în al treilea, ceea ce este un succes în contextul desfășurării de forțe ale sportului mondial la ora „MEXICO '68".**

A		I	II	III	B	IV	V	VI	C
1.	S.U.A.	45	27	34	106— 1	26	15	17	708,5— 1
2.	U.R.S.S.	29	32	30	91— 2	22	14	18	592 — 2
3.	Japonia	11	7	7	25— 4	8	11	5,5	190 — 5
4.	Ungaria	10	10	12	32— 3	4	6	2	194 — 4
5.	R.D.G.	9	9	7	24— 4	15	20	17	237,5— 3
6.	Franța	7	3	5	15—10	6	7	6	122 — 9
7.	Cehoslovacia	7	2	4	13—12	5	4	6	102,5—12
8.	R.F.G.	5	10	10	25— 4	7	9	13,5	177 — 6
9.	Australia	5	7	5	17— 8	12	5	7	143 — 7
10.	M. Britanie	5	5	3	13—12	5	8	4	107 —10
11.	Polonia	5	2	11	18— 7	5	8	8	127 — 8
12.	ROMÂNIA	4	6	5	15—10	5	3	2	100,5—13
13.	Italia	3	4	9	16— 9	4	5	5	103,5—11
14.	Kenya	3	4	2	9—14	0	0	0	48,5—19
15.	Mexic	3	3	3	9—14	5	4	3	73 —14
16.	Iugoslavia	3	3	2	8—17	0	1	3	48,5—19
17.	Olanda	3	3	1	7—19	3	2	4	57 —16
18.	Bulgaria	2	4	3	9—14	4	2	5	66 —15
19.	Iran	2	1	2	5—20	1	0	2	32 —22
20	Suedia	2	1	1	4—23	4	6	5	52 —18
21.	Turcia	2	0	0	2—30	1	2	0	21 —26
22.	Danemarca	1	4	3	8—17	2	0	0	45 —21
23.	Canada	1	3	1	5—20	5	4	5	54 —17
24.	Finlanda	1	2	1	4—23	0	4	3	31,5—23
25.	Etiopia	1	1	0	2—30	0	0	2	15 —32
	Norvegia	1	1	0	2—30	0	3	0	18 —30
27.	N. Zeelandă	1	0	2	3—28	1	0	0	18 —30
28.	Tunisia	1	0	1	2—30	0	0	0	11 —35
29.	Pakistan	1	0	0	1—38	0	0	0	7 —41
	Venezuela	1	0	0	1—38	0	0	0	7 —41
31.	Cuba	0	4	0	4—23	1	1	0	25 —25
32.	Austria	0	2	2	4—23	0	1	0	20 —27
33.	Elveția	0	1	4	5—20	1	2	2	30 —24
34.	Mongolia	0	1	3	4—23	0	1	0	19 —28
35.	Brazilia	0	1	2	3—28	2	0	0	18,5—29
36.	Coreea de Sud	0	1	1	2—30	0	3	0	14,5—34
	Belgia	0	1	1	2—30	0	0	1	10 —36
	Uganda	0	1	1	2—30	0	0	0	8,5—37
39.	Jamaica	0	1	0	1—38	1	0	0	8 —38
	Camerun	0	1	0	1—38	0	0	0	5 —45
41.	Argentina	0	0	2	2—30	0	0	0	7,5—40
42.	Grecia	0	0	1	1—38	3	1	0	15 —32
	India	0	0	1	1—38	0	0	2	6 —43
	Taiwan	0	0	1	1—38	0	0	0	4 —46
	Peru	0	0	0	0	2	1	0	8 —38
	Trinidad-Tbg.	0	0	0	0	1	1	1	6 —43
	Senegal	0	0	0	0	1	0	0	3 —47
	Spania	0	0	0	0	0	1	1	3 —47
	Bahamas	0	0	0	0	0	1	0	2 —49
	Chile	0	0	0	0	0	0	2	2 —50
	R.A.U.	0	0	0	0	0	0	1	1 —51
	Porto Rico	0	0	0	0	0	0	1	1 —51

ADIOS, CIUDAD DE MEXICO!

(Urmare din pag. I-a)

care s-a prezentat cu întreg efectivul. Sportivii țării gazdă sînt îmbrăcați, toți, în alb, ca niște heralzi ai păcii.

Din nou luminile stadionului se sting pe jumătate și în clarobscurul care estompează contururile și creează o ambianță aparte, pe vastul stadion răsună, rînd pe rînd, Imnul național grec, „Imnul bucuriei" din simfonia a IX-a de Beethoven pentru R.F. a Germaniei și Imnul mexican. In acest timp, pe cele trei mari catarge situate în nordul stadionului se înalță drapelele celor trei țări.

Pe podiumul așezat în mijlocul terenului, în fața lojei oficiale, urcă președintele Comitetului Internațional Olimpic, Avery Brundage, însoțit de președintele comitetului de organizare, arh. Pedro Ramirez Vazquez. Avery Brundage rostește o scurtă alocuțiune în limba spaniolă: „In numele Comitetului Internațional Olimpic, prezint președintelui Gustavo Diaz Ordaz și poporului mexican, autorităților orașului Ciudad de Mexico și comitetului de organizare a Jocurilor, expresia gratitudinii noastre, cea mai profundă. Declar, acum, închisă cea de a XIX-a ediție a Jocurilor Olimpice și, potrivit tradiției, invit tineretul tuturor țărilor să se reunească peste patru ani la München, pentru a celebra cu noi cea de a XX-a Olimpiadă. Fie ca flacăra olimpică să străbată vremurile, spre binele omenirii, cu tot mai mult entuziasm, cu tot mai multă cinste și ardoare".

Luminile stadionului se sting complet. Un puternic fascicol de reflector se îndreaptă spre catargul pe care filfîie marele drapel olimpic. Un ofițer al marinei militare mexicane coboară încet drapelul olimpic într-o atmosferă de emoție care copleșește întregul stadion. Zece cadeți prind marginile drapelului pe care îl poartă orizontal spre ieșirea stadionului, în timp ce 15 salve de tun salută acest ritual olimpic.

O clipă liniștea pune iarăși stăpînire pe stadionul din ale cărui tribune vor începe să se reverse notele pline de nostalgie ale cîntecului popular mexican „Las Golondrinas" (Rîndunelele). Ciudată similitudine. Și la noi, în patrie, în cîntecele care poartă fiorul melancoliilor de toamnă, regăsim aceste mici călătoare înaripate. In timp ce nenumăratele tarafuri de „mariachi", răspîndite în tribune, execută acest turburător cîntec, mulțimea agită batiste și pălării în semn de rămas bun.

Și iarăși se face întuneric pe stadion. Un trompet sună „stingerea" iar flacăra olimpică, în imensa ei cupă de metal, începe să se micșoreze, încet, încet, pînă se stinge cu totul. Mai înainte ca întunericul deplin să învăluie stadionul, apare pe uriașul tablou luminos inscripția „MUNCHEN '72".

Pe cerul capitalei mexicane se aprind buchete de flori luminoase. Mereu mai multe, mereu mai variate. Fantasticele focuri de artificii luminează stadionul ca ziua... Iar „mariachi" cîntă, mai cu foc, „Las golondrinas" și alte melodii populare mexicane. Festivitatea de închidere a Jocurilor a trecut din etapa oficială, desfășurată după canoane precise, la etapa pe care își pune puternic amprenta „culoarea locală". Asistăm, parcă, la o uriașă „fiesta", plină de mișcare și colorit.

Luminile stadionului se aprind din nou. Cadeții purtători de pancarte încep să părăsească stadionul urmați de purtătorii drapelelor și de sportivi care răspund cu gesturi largi aplauzelor și aclamațiilor din tribune.

Este ora 19,35. Pe stadionul olimpic răsună Imnul mexican reluat de zeci de mii de glasuri din tribune. Publicul agită din nou batiste și pălării, aprinde torțe improvizate din hîrtie de ziar. De o parte și de alta, sportivi și spectatori, își strigă „Adios, adios"!

Adio, Olimpiadă mexicană!

Tiparul I. P. „Informația", str. Brezoianu nr. 23—25, București

40368

PROLETARI DIN TOATE ȚĂRILE, UNIȚI-VĂ!

Redacția și administrația: str. Vasile Conta nr. 16, tel. 11.10.05, interurban 72 și 286. Telex sportrom buc. 180.

sportul

4 pagini 30 bani

Anul XXIV — Nr. 350 (5784) ZIAR AL CONSILIULUI NAȚIONAL PENTRU EDUCAȚIE FIZICĂ ȘI SPORT Miercuri 30 octombrie 1968

Cu gîndul la J. O. de la München...

Ecourile impresionantelor jocuri Olimpice de la Ciudad de Mexico mai dăinuie încă puternic, presa internațională continuă să le acorde numeroase comentarii... Și iată că pe acest fond se vorbește, timid desigur, și de viitoarea ediție a celei mai mari întreceri sportive, Olimpiada din anul 1972, de la München. Prilejul ni-l oferă speranțele gimnasticii noastre, tinerele de 12 pînă la 16 ani, care au evoluat simbăta trecută în localitatea Neutraubling din R. F. a Germaniei, în compania unei selecționate similare a țării gazdă.

Echipa de tinere gimnaste a României, alcătuită din fete care s-au remarcat în concursurile interne și internaționale din acest an, a produs o excelentă impresie la Neutraubling, dîndu-ne îndreptățite speranțe pentru o bună pregătire și o frumoasă comportare la concursurile la care, cu siguranță, vor participa în anii viitori.

Rodica Secoșan, Felicia Dornea, Mia Variu, Elisabeta Turcu, Ofelia Alexa și (mai puțin) Vanda Ispravnicu au concurat cu multă siguranță la toate aparatele, n-au avut nici o ratare, iar despre dificultatea exercițiilor specialiștii care au urmărit întrecerea au avut numai cuvinte de laudă. Primele cinci gimnaste amintite s-au clasat în ordinea menționată pe primele locuri la individual compus, iar pe echipe România a realizat 183,75 p, față de cele 176,55 ale formației țării gazdă.

Să fie oare aceasta un semn bun al gimnasticii pentru viitoarea ediție a Jocurilor Olimpice de la München?

CAMPIONATUL REPUBLICAN FEMININ DE ȘAH

ÎNAINTEA ULTIMELOR RUNDE ALE FINALEI

ORADEA, 29 (prin telefon). — Cele trei fruntașe ale finalei campionatului feminin de șah al țării — Teodorescu, Baumstarck și Polihroniade — mențin distanțele minime și după consumarea rundei a 11-a. În aceasta, derbiul Polihroniade — Teodorescu s-a încheiat remiză după 36 de mutări de luptă, astfel că actuala deținătoare a primului loc păstrează o jumătate de punct avans, dar și o partidă mai mult jucată.

În celelalte partide, au fost consemnate rezultatele: Baumstarck — Jianu 1—0, Reicher — Perevoznic 0—1, Petri — Desmireanu 0—1, Răducanu — Simu 1—0, Pogorevici — Chiș 1/2—1/2. S-a întrerupt partida Aurelia Solomonovici — Margareta Juncu.

Iată clasamentul: Margareta Teodorescu 8—3, Gertrude Baumstarck 7 1/2—2 1/2, Elisabeta Polihroniade 7—3, Maria Desmireanu 6 1/2—4 1/2, Maria Pogorevici 6—4, Elena Răducanu și Margareta Perevoznic 5 1/2—4 1/2, Rodica Reicher și Suzana Makai 5—5, Emilia Chiș și Eleonora Jianu 5—6, Veturia Simu 4—6, Margareta Juncu 3 1/2—5 1/2 (1), Hilda Petri 1 1/2—8 1/2 (1), Aurelia Solomonovici 1—8 (1).

Ultimele adversare ale fruntașelor vor fi: **Margareta Teodorescu** — Petri, Baumstarck, Pogorevici; **Gertrude Baumstarck** — Desmireanu, Teodorescu, Reicher, Polihroniade; **Elisabeta Polihroniade** — Reicher, Perevoznic, Petri, Baumstarck.

CAMPIONII MONDIALI

KJELL JOHANSSON ȘI HANS ALSER LA BUCUREȘTI

În vederea întîlnirii internaționale de tenis de masă din cadrul „Ligii europene" România—Suedia, oaspeții au anunțat că vor deplasa următoarea formație: *Kjell Johansson, Hans Alser, Karl Johann Bernhard* și *Marita Neidert*, căpitanul echipei fiind Christer Johansson.

După cum se știe, reprezentativa masculină a Suediei este campioană a continentului, iar cuplul Johansson—Alser dețin titlul suprem la dublu bărbați.

Astăzi, fotbaliștii noștri susțin noi întîlniri internaționale

LA IZMIR: GÖZTEPE—F.C. ARGEȘ, ÎN „CUPA ORAȘELOR TÎRGURI"

LA HALBERSTADT: ROMÂNIA — R. D. GERMANĂ, MECI AMICAL ÎNTRE FORMAȚIILE DE TINERET

(Relatările trimișilor noștri speciali — în pag. a III-a)

A XIX-a OLIMPIADA MEXICO 68

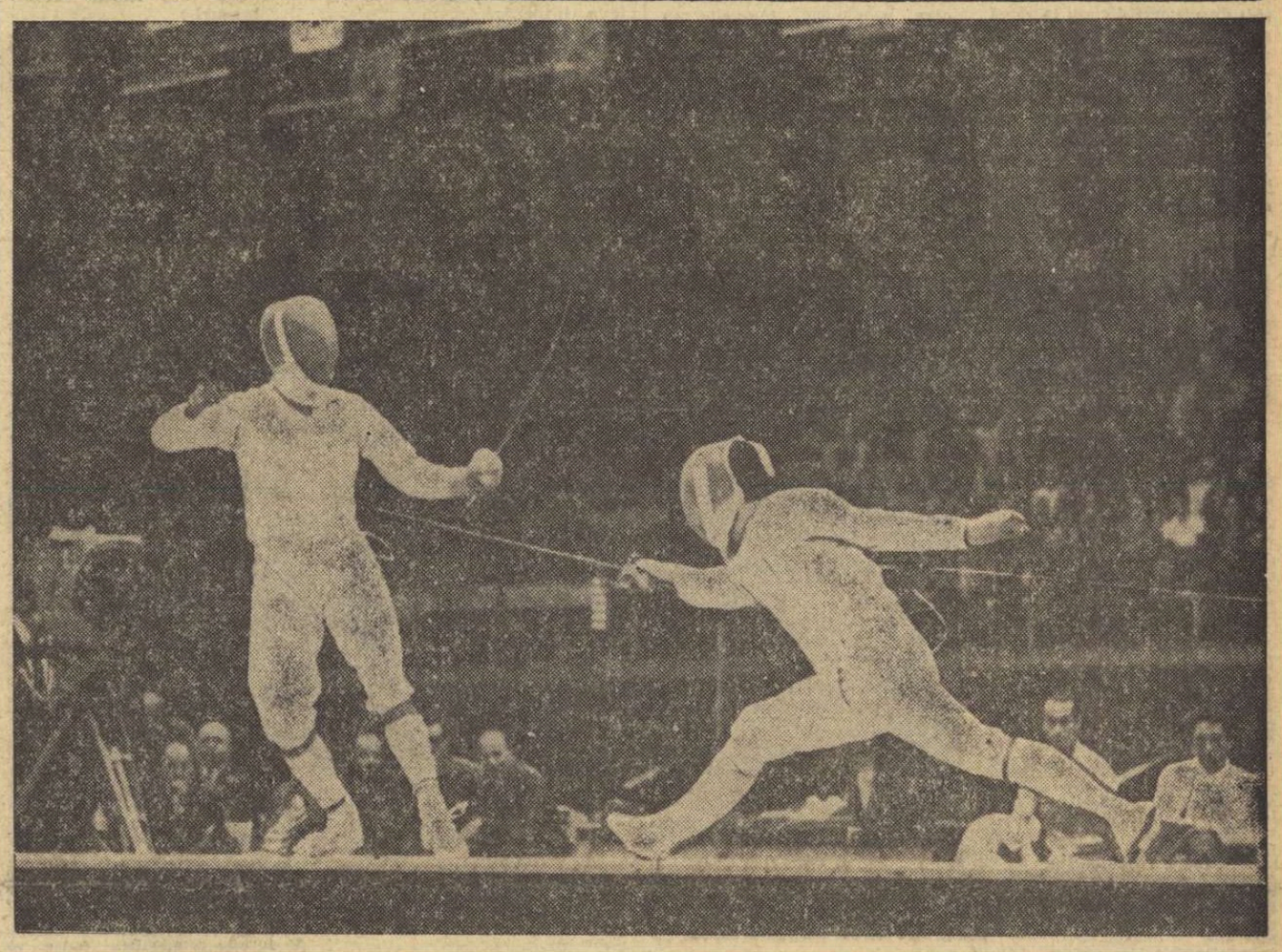

Turneul final al floretiștilor la capătul căruia campionul nostru Ionel Drîmbă a aflat încununarea strădaniilor sale: medalia de aur. Iată-l pe campionul floretiștilor (în stînga) în timpul asaltului susținut cu maghiarul Jenö Kamuti, clasat pe locul secund

Foto: U.P.I.

ÎN CURÎND PRIMELE JOCURI DE HOCHEI PE GHEAȚĂ

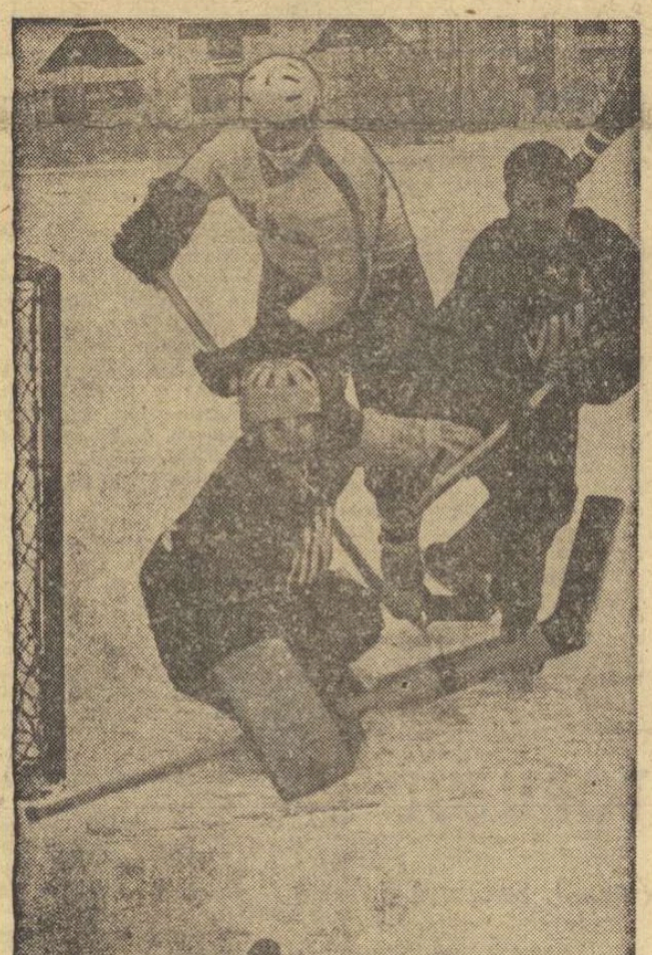

Moment palpitant la poartă, specific jocului de hochei pe gheață dar pericolul a fost evitat. Cel puțin pentru cîteva clipe...

Foto: A. NEAGU

Cel mai grăbit dintre sporturile specifice iernii, hocheiul pe gheață, nu-și dezminte renumele nici în acest sezon.

Astfel, în ziua de miercuri 6 noiembrie, patinoarul artificial „23 August" va găzdui prima etapă din cadrul noii ediții a campionatului național. Se știe — ziarul nostru a publicat la timp — că această competiție se va desfășura, începînd din acest an, după o nouă formulă, ale cărei principale caracteristici sînt acelea că s-a redus numărul formațiilor participante la categoria A, urmărindu-se realizarea unui progres valoric. În cadrul categoriei A se vor întrece numai 5 echipe: **Dinamo București, Steaua, Avîntul M. Ciuc, Agronomia Cluj** și **Petrol-Geologie București.**

Avem toate motivele să sperăm că, în aceste condiții, cînd din programul campionatului au dispărut partidele în care se înregistrau diferențe de scor mari, dezamăgitoare prin proporțiile lor, meciuri ce nu contribuiau cu nimic la un cît de mic progres în hocheiul nostru, se va realiza, mai rapid, saltul mult așteptat.

În afară de aceasta, sîntem optimiști pentru că cele 5 formații au beneficiat anul acesta de aceleași condiții de pregătire, toate efectuînd turnee de pregătire și verificare în perioada premergătoare campionatului. Chiar și arbitrii s-au „contaminat" de această atmosferă febrilă de pregătire și, nu cu mult timp în urmă, ei au participat la o consfătuire, în cadrul căreia dl. Kust Hauser (Elveția), membru al comisiei de arbitri a L.I.H.G., i-a ajutat să se pună la punct cu ultimele noutăți din domeniul, să recunoaștem atît de dificil, al arbitrajului în hocheiul pe gheață. Deci, sînt întrunite aproape toate condițiile pentru ca în ziua meciului România — Anglia, aceia dintre spectatori care vor vrea să facă după fotbal și o „cură" de hochei să se oprească la patinoar și să asiste la partide de calitate.

Programul turului primei manșe a campionatului (în total sînt trei) este următorul: miercuri 6 noiembrie: **Steaua—Petrol Geologie, Dinamo — Avîntul M. Ciuc;** joi 7 noiembrie: **Avîntul — Petrol Geologie, Dinamo—Agronomia Cluj;** vineri 8 noiembrie: **Agronomia — Petrol Geologie, Steaua — Avîntul;** sîmbătă 9 noiembrie: **Dinamo — Petrol Geologie, Steaua — Agronomia;** duminică, 10 noiembrie: **Avîntul — Agronomia, Steaua — Dinamo. Primele jocuri încep la ora 17, iar celelalte la ora 19 în fiecare zi.**

Miercuri 13 noiembrie începe, după același program, returul acestei prime manșe.

MÜNCHEN — „OLIMPIADA DISTANȚELOR SCURTE"

Jocurile Olimpice de la Ciudad de Mexico s-au încheiat și gîndurile sportivilor, mai ales ale celor mai tineri, se îndreaptă acum spre viitoarea Olimpiadă, a XX-a, care va avea loc în anul 1972 la München.

Secretarul comitetului de organizare a J.O. de la München, HERBERT KUNZE, a acordat trimisului Agerpres, *Ilie Goga*, un scurt interviu pe tema Jocurilor mexicane și a celor... münchemeze.

— Ce impresie v-au făcut Jocurile de la Mexico?

— Extraordinară! Stadioanele, sălile de sport, velodromul, toate bazele sportive le găsesc admirabile. Arhitecții mexicani nu se dezmint. Ambianța, decorul, culoarea acestor Jocuri, sînt inimitabile. Aș spune același lucru despre recorduri, deși specialiștii susțin că peste patru ani vor fi doborîte și mai multe recorduri. Personal m-aș bucura să se împlinească aceste previziuni.

— În ce stadiu se află pregătirile Olimpiadei de la München?

— Am început pregătirile chiar din ziua de 26 aprilie 1968 cînd s-a anunțat alegerea capitalei Bavariei ca gazdă a Jocurilor Olimpice din 1972. Acum orașul întreg este un șantier. Se află în construcție o linie de metro și drumuri care vor lega centrul orașului de bazele sportive și satul olimpic. Jocurile de la München vor fi Jocurile distanțelor scurte. Stadionul olimpic de 80 000 de locuri, două săli de sport, piscina, velodromul, satul olimpic, centrul de presă vor fi construite la 4 km de oraș, la Oberwiesenfeld, într-un complex unitar. Distanțele dintre diferitele baze vor putea fi parcurse pe jos. Turnul de televiziune înalt de 290 m și o sală de sport sînt deja terminate. Totul este grupat pe o suprafață de 2,8 milioane metri pătrați.

— Prin ce credeți că se va caracteriza cea de-a 20-a Olimpiadă?

— Dorința noastră este de a organiza jocuri simple, precise și în același timp vesele, tinerești. Exigențele vor fi deosebite cînd ne gîndim că programul va cuprinde probabil 21 de discipline sportive, și numărul concurenților, ziariștilor și vizitatorilor va fi foarte mare. Emblema Jocurilor din 1972, aleasă din 2333 de proiecte, este spirala, simbol al dinamismului sportului și al culturii. În sfîrșit, dorim ca tema dominantă a Olimpiadei jubiliare să fie prietenia, colaborarea între toate țările și popoarele, fuziunea dintre artă și sport, aceasta pentru a continua tradițiile Olimpiadelor antice, reînviate cu atîta succes în timpul Jocurilor de la Ciudad de Mexico.

AL DOILEA LOT DE SPORTIVI OLIMPICI S-A ÎNAPOIAT DIN MEXIC

Marți după amiază s-a înapoiat în Capitală cel de al doilea lot olimpic al României. Joi, în jurul orei 11, vor sosi și ceilalți componenți ai delegației sportive a țării noastre. Grupul va cuprinde pe toți medaliații olimpici și pe cei clasați pe primele șase locuri.

FLASHURI

REDUCEREA PROGRAMULUI LA NATAȚIE?

Federația internațională de natație, întrunită la Ciudad de Mexico, a hotărît reducerea programului concursului de înot din cadrul viitoarei ediții a J.O. de la München, în baza unui criteriu ce urmează să fie definitivat ulterior (suprimarea unor probe, sau a unor semifinale). Calendarul întrecerilor olimpice va fi redus, de asemenea, la șapte sau opt zile.

În ce privește campionatul mondial de natație, a cărei primă ediție va avea loc în 1971, s-a stabilit că fiecare țară va avea dreptul să înscrie numai doi concurenți la fiecare probă.

Ca președinte al F.I.N.A. a fost ales Jaime Ostos (Mexic).

POST FESTUM!

Comisia pentru fotbal amator din cadrul F.I.F.A. a anunțat luarea unor măsuri disciplinare împotriva jucătorilor eliminați de pe teren în timpul disputării finalei turneului olimpic de fotbal. Jucătorul bulgar Atanas Hristov a fost suspendat pe timp de un an de la toate meciurile internaționale pentru comportare nesportivă față de arbitru. Jucătorii Tvetan Dimitrov, Kirii Ivkov (Bulgaria) și Istvan Iuhasz (Ungaria) au fost suspendați pentru cîte două meciuri internaționale.

Jocurile își urmează cursul

S-a lăsat amurgul peste Mexico! Soarele olimpic va răsări din nou peste patru ani. Mostenirea e grea pentru că impresiile fascinante sînt încă proaspete. Stăruie încă în ochi culorile orbitoare, ametitoare, cărora numai o natură luxuriantă ca aceea mexicană putea să le confere armonie cromatică. Stăruie în minte și în suflet atîtea și atîtea lucruri care vor trece Jocurile mexicane în albumul celor mai frumoase amintiri. De aceea ni se pare acum că moștenirea va fi grea. Să reunești atîtea virtuți ale firii, culturii, exercițiilor fizice, într-o desfășurare unică, plină de splendoare, nu e prea ușor. Sarcina capitalei bavareze, viitoarea gazdă, va fi dificilă.

Dar ciclul cvadrienal al Jocurilor își urmează cursul cu o uluitoare perseverență și de fiecare dată, din patru în patru ani, descoperim fațete noi care nu refuză tradiția, ci i se integrează. Jocurile de la Atena din 1896, primele ale erei moderne, ne-au lăsat acea fantastică alergare care rămîne cununa probelor atletice, maratonul lui Spiros Luis, al lui Dorando Pietri, al lui Kolehmainen, al lui Zatopek, al lui Bikila Abebe și al compatriotului său Mamo Wolde. În 1920, Anversul ne oferă drapelul olimpic și jurămîntul solemn al atletului. În vecinătatea Hollywodului, la Los Angeles, apare în 1932 primul sat olimpic adevărat. Mai tîrziu se realizează geniala idee a purtării torței olimpice din Elada pînă în orașul gazdă al Jocurilor.

Zestrea Jocurilor antice este și ea fructificată. Jocurile lui Milon din Crotona, Teagene din Tasos sau Leonidas din Rodos, au fost reînviate, corectate, puse la diapazonul vieții moderne, fără a pierde ceva din eroismul lor spectacular. La Ciudad de Mexico, o dată cu medalia de aur, învingătorii au primit, pe podium, în cutiuțe de tiplă, ramura de măslin care a consacrat 2744 de ani în urmă și biruința pe un stadiu a lui Corebos din Elis. A reînviat tradiția „kotinos"-ului. Imaginația, în mod firesc stîrnită la Mexic, a dus la o nouă propunere. Jean de Beaumont, membru marcant al C.I.O. și președinte al C. O. Francez, ne-a comunicat intenția sa de a propune renașterea curselor cu care, pe care le cînta Pindar. Nu e vorba desigur — dacă intenția se realizează — decît de curse demonstrative pentru a căror reușită contele francez s-a angajat să pună la dispoziție și caii necesari. Vom vedea așadar, la răstimp de 2652 de ani de la apariția lor la Olimpia, din nou cvadrige alergînd ca vîntul pe hipodromul olimpic? Poate. Münchenul are și el nevoie de o notă de originalitate, pe care acum încă nu o putem bănui.

Tot ce putem spune este că universalitatea, forța și frumusețea Jocurilor Olimpice stă tocmai în această permanentă îmbinare a tradiției cu contemporaneitatea. Mexicul a fost sublim. Ce va fi peste patru ani?

Emanuel VALERIU

Ciudad de Mexico, 29 octombrie.

CUMPLITĂ ÎNVĂLMĂȘEALĂ...

Iată cum arăta pista autodromului de la Rockingham (New Carolina, S.U.A.), duminică după amiază, în momentul dezastruosului accident, în care s-au ciocnit șapte automobile. Era chiar înaintea ultimului tur și cursa a trebuit să fie întreruptă pînă la îndepărtarea mașinilor accidentate. Din fericire, n-au fost morți, ci doar răniți ușor...

Telefoto: ASSOCIATED PRESS

SĂ FIM SERIOȘI!

N-am avut posibilitatea să subliniem ultimele inițiative ale F. R. Ciclism: alcătuirea unui judicios plan de perspectivă — care vizează J.O. de la München — și discutarea alcătuirii loturilor naționale pentru sezonul viitor. *Ne pare rău, dar nu este vina noastră. Și aceasta pentru că, simultan cu cele două inițiative, activiștii acestei federații au dat dovadă de o clemență ieșită din comun, total inoportună în condițiile în care fiecare din resursele materiale existente trebuie folosite cu maximum de chibzuință.*

Despre ce este vorba? Întrunindu-se pentru a-i desemna pe viitorii membri ai lotului, colegiul de antrenori (prof. Ilie Istrate — *președinte*, prof. Nicolae Voicu, Mircea Mihăilescu, Iulian Gociman), *împreună cu reprezentantul F. R. Ciclism* (prof. Nicolae Oțeleanu — *antrenor federal*) *au alcătuit o listă în care — cu citeva excepții — se află toți cei ce participă (mai des sau mai rar) la întrecerile organizate la noi. Lista, ce va fi înfățișată la 5 noiembrie biroului federal, cuprinde 32 de fondiști (! !) și 25 (! !) de pistarzi divizați în două grupe. Abstracție făcînd de transcrierea incorectă a unor nume de rutieri (de unde se vede că forul de resort nu știe că alergătorul brașovean se numește Egyed și nu Eghet, iar că Puterici are ca prenume — cunoscut — Teodor și nu Ion), surprinde mărinimia peste poate a acestor oameni chemați să gospodărească fondurile federației și în nici un caz să le risipească. Sînt cuprinși în această propunere pentru lotul național cicliști care ispășesc încă suspendarea dictată de F.R.C. pentru diferite abateri, oameni care au trecut de mult de cea de a doua tinerețe și alții — tineri, este adevărat — care nu ne-au arătat nimic. Culmea este însă că la velodrom sînt propuși și acceptați sportivi pe care antrenorul federal nu numai că nu i-a văzut niciodată, dar nici n-a auzit măcar de ei:* Vasile Miu, Viorel Murileanu, Marin Ionescu, Ionel Mușat *ș.a. Lotul de pistă — cel propus ca atare — nu-l cuprinde pe* Vasile Burlacu — *omul care, pe drept cuvînt se poate spune, a ținut velodromul în spate — dar îl are în componență pe* Marin Dumitru, *de pildă, unul dintre iluștrii necunoscuți, despre care* prof. Nicolae Oțeleanu *n-are habar. N-are habar, dar a acceptat și a semnat lunga listă a celor ce urmează să consume de la 15 noiembrie din bugetul federal și așa destul de sărac.*

Cum s-a putut ajunge la o astfel de „selecție" este greu de imaginat. Nici proverbiala îngăduință a bunicilor n-ar fi dus la umflarea atît de izbitoare a loturilor republicane. Mai de grabă ne vine să credem faptul că, neținînd afectat buzunarul nici unuia dintre cei care propuneau, lucrurile au mers pe principiul: toată lumea propune, nimeni nu respinge!

Avem credința că biroul federal nu va accepta această risipă și că va pune piciorul în prag.

Hristache NAUM

ARBITRAJUL ÎN HOCHEI PE GHEAȚĂ ȘI MARILE LUI PROBLEME

INTERVIUL NOSTRU

Ne răspunde dl. KURT HAUSER (Elveția) membru al Comisiei de regulament și arbitraj a L.I.H.G.

Ca în majoritatea sporturilor, și în hocheiul pe gheață există personalități ce și-au cucerit un prestigiu deosebit, activînd și în afara întrecerilor propriu-zise, adică la organizarea marilor competiții, pe tărîmul arbitrajului sau la îmbunătățirea și perfecționarea regulilor de joc, precum și a interpretării lor. Alături de alte nume proeminente, în hocheiul pe gheață, elvețianul **Kurt Hauser** este și el o astfel de personalitate.

Prezent la toate edițiile campionatelor mondiale sau ale Jocurilor Olimpice din ultimii 20 de ani, fie ca arbitru activ, fie ca membru și secretar al comisiei de regulament și arbitraj al L.I.H.G., răspunzînd prompt solicitărilor sosite din diferite țări pentru a asista sau dirija cursuri de perfecționare a arbitrilor, **dl. Kurt Hauser** este socotit, pe bună dreptate, „părintele" cavalerilor fluierului din hochei.

La începutul lunii octombrie el a fost oaspetele țării noastre, pentru a urmări și a ajuta direct la organizarea consfătuirii arbitrilor de hochei. Folosind acest prilej, l-am solicitat pe **dl. Kurt Hauser** să ne răspundă la citeva întrebări.

— Vă rugăm să ne spuneți care sînt în prezent cele mai controversate probleme ale arbitrajului în hochei?

— Prea multe nu sînt. În schimb, așa puține cum avem, ne-au dat și, trebuie s-o recunosc, ne mai dau încă serios de furcă. În fond, regulile sînt la fel și sînt cunoscute de toată lumea. Interpretarea lor însă diferă. Și, uneori, supărător de mult. De pildă, avem încă dificultăți în ceea ce privește aprecierea corectă a jocului cu corpul. Aci există diferențe între arbitrii europeni și cei din America de Nord. Hocheiul european este mai puțin bărbătesc, are o notă

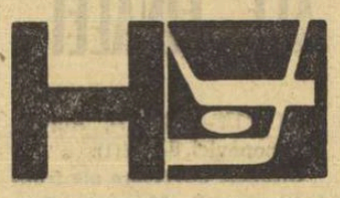

mai redusă de angajare fizică, în timp ce în S.U.A. și Canada folosirea corpului, contactele directe reprezintă un element esențial al jocului. Acum, însă, datorită eforturilor făcute în ultimii ani, a turneelor reciproce, s-a ajuns la o apropiere.

— Din ce în ce mai des în ultima vreme, frumusețea unor partide de hochei este alterată de acte de indisciplină sau de nenumărate proteste la deciziile arbitrilor. Care este cauza acestor lucruri?

— Principala cauză o consider pe aceea că hocheiștii și chiar antrenorii nu cunosc bine regulamentul de joc. Este trist, dar adevărat. Trebuie să recunoaștem, pe de altă parte, că regulamentul hocheiului pe gheață este deosebit de complicat. Aceasta nu scuză însă marile lacune din această direcție, constatate la majoritatea jucătorilor. De aceea recomandăm cu orice prilej ca arbitrii să participe la antrenamentele echipelor, să conducă partidele lor de verificare, să explice cu acest prilej prevederile regulamentului. În plus, în programul de pregătire a unei formații este necesar să se includă, cel puțin de două ori pe lună, ședințe de discutare a regulamentului, la care ar fi bine să participe și arbitri.

— Considerați că există principii de bază, universal valabile, pe care trebuie să le aibă în vedere un arbitru de hochei, dincolo de prescripțiile seci ale regulamentului?

— În hocheiul pe gheață, sport unde, datorită vitezei, șocurilor permanente, acțiunilor cu crosa și patinele, prezenței mantinelelor, se produc dese accidentări, arbitrul are o mare răspundere morală. Prin felul său de a acționa, el trebuie să prevină accidentele, să asigure cursivitatea jocului, desfășurarea lui normală. Aș spune în acest sens că, de orice rănire sau accident mai serios, principalul responsabil este arbitrul. De asemenea, arbitrul are datoria să gîndească în permanență, să sesizeze în orice acțiune **intenția** și să dicteze sancțiunile numai în funcție de acest element. Cred că arbitrul de hochei trebuie să se impună de la început în fața jucătorilor prin autoritate și competență, prin comportarea și ținuta sa. În hochei primele 5 minute sînt determinante pentru soarta unui arbitraj. Aș mai dori să accentuez problema patinajului. Foarte mulți arbitri uită că în momentul cînd jocul este întrerupt, și asta se întîmplă des la hochei, publicul privește pe arbitru cum patinează. Este un obicei vechi și în mare măsură util, deoarece obligă pe arbitri să se prezinte pe gheață cu o pregătire corespunzătoare.

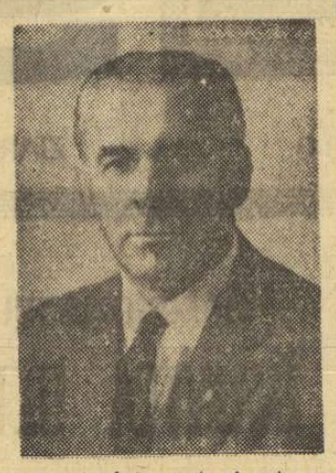

— Ce impresie v-au făcut arbitrii români?

— Nu i-am văzut la lucru pe gheață, dar din discuții a reieșit că au o pregătire teoretică serioasă.

— O ultimă întrebare: care credeți că vor fi învingătorii în cele trei grupe ale campionatului mondial?

— Iată pronosticurile mele: grupa A — Cehoslovacia, grupa B — R. F. a Germaniei, grupa C — Elveția.

Începusem să mulțumim **d-lui K. Hauser**, cînd am fost întrerupți de interlocutorul nostru, care în finalul discuției a ținut să adauge că s-a bucurat de o primire extrem de călduroasă în România și că este acum convins că în 1970 campionatul mondial pentru grupele B și C va fi bine organizat de țara noastră.

Interviu realizat de
Călin ANTONESCU

CLASAMENTELE DIVIZIEI A

MASCULIN

1.	Steaua	3	3	0	9:1 6
2.	Dinamo	3	3	0	9:1 6
3.	Polit. Galați	3	3	0	9:2 6
4.	Rapid	3	3	0	9:5 6
5.	Polit. Timișoara	3	2	1	8:5 5
6.	Petrolul	3	1	2	5:6 4
7.	Progresul Buc.	3	1	2	5:7 4
8.	Tractorul	3	1	2	5:8 4
9.	Viitorul	3	1	2	3:7 4
10.	Polit. Cluj	3	0	3	3:9 3
11.	Farul	3	0	3	2:9 3
12.	Celuloza	3	0	3	2:9 3

FEMININ

1.	Penicilina	3	3	0	9:0 6
2.	Rapid	3	3	0	9:0 6
3.	Dinamo	3	3	0	9:1 6
4.	Univ. Timișoara	3	3	0	9:4 6
5.	Univ. Cluj	3	1	2	6:6 4
6.	C.S.M. Sibiu	3	1	2	5:6 4
7.	Farul	3	1	2	4:8 4
8.	C.P. București	3	1	2	3:6 4
9.	Ceahlăul	3	1	2	3:7 4
10.	I.E.F.S.	3	1	2	3:8 4
11.	Medicina	3	0	3	3:9 3
12.	Univ. Craiova	3	0	3	1:9 3

REZULTATE DIN DIVIZIA B

I.G.O. Hunedoara — Industria sîrmei C. Turzii (m) 3—2; Progresul Suceava — Constructii București (m) 3—2.

START ÎN „CUPA ROMÂNIEI"

Concursurile de călărie continuă. După numai o zi de odihnă (luni după amiază s-au încheiat campionatele naționale rezervate seniorilor și juniorilor), cei mai buni sportivi din București, Sibiu, Iași, Cluj și Ploiești își vor disputa întîietatea în cadrul tradiționalelor întreceri dotate cu trofeul „Cupa României".

Competiția — care va avea loc, începînd de azi de la ora 14,30, pe baza hipică din Calea Plevnei — se va desfășura numai pe echipe, acestea fiind alcătuite din cîte trei sportivi-seniori, doi juniori și o sportivă.

ACTIVITATEA LA ZI

● Azi își începe turneul în țara noastră formația feminină *Ferencvaros Budapesta*, campioana Ungariei. Jucătoarele maghiare vor evolua la București în compania echipei Laromet (de la ora 16 pe arena Laromet), iar vineri vor juca cu Petrolul la Ploiești, și luni, 4 noiembrie, la București cu Voința.

● Simbătă și duminică are loc în orașul Bautzen (R. D. Germană) cea de a V-a ediție a competiției internaționale *„Cupa Werner Seelenbinder"* organizată de Federația de popice din R.D.G. La această confruntare vor fi prezenți jucători și jucătoare (cîte unul) din Austria, Cehoslovacia, Italia, Iugoslavia, România și din țara organizatoare. În prima zi se va juca la probele clasice — bărbați 200 lovituri mixte, femeile 100 lovituri mixte, iar a doua zi la probele de „maraton", 300, respectiv, 150 lovituri mixte. Țara noastă va fi reprezentată la întrecerile de la Bautzen de ION MICOROIU, campionul României pe 1968 și CRISTA SZOCS.

● Aseară a avut loc pe arena Voința din Capitală partida dintre Voința București și Hidromecanica Brașov, contînd pentru etapa a III-a a campionatului republican divizia A (f).

Au ciștigat bucureștencele la o diferență apreciabilă: Voința — 2383 p d, Hidromecanica — 2238 p. Cele mai bune rezultate au fost obținute de Constanța Marincea (419 p d), Crista Szöcs (408 p d) de la Voința, respectiv, Sanda Zavera (400 p d) și Margareta Rotter (398 p d).

OLIMPIA SATU MARE (spadă) ȘI I.E.F.S. (sabie) AU PROMOVAT ÎN „A"

Desfășurate la Ploiești, întrecerile din cadrul returului campionatului categoriei B de spadă și sabie au dat ciștig de cauză echipei *Olimpia Satu Mare* și, respectiv, *I.E.F.S. București*.

În întrecerea spadasinilor, trăgătorii din Satu Mare s-au detașat cu multă ușurință, reușind să obțină victorii pe toată linia: 13—3 cu Politehnica Iași, 12—4 cu Dinamo Brașov, 11—5 cu Crișul Oradea, 9—7 cu Progresul București și C.S.M. Galați. Antrenorul *Alexandru Csipler* a folosit următoarea echipă: *Vlad, Vereș, Toth, Fekete și Török.*

În continuare, clasamentul arată astfel: 2. Crișul Oradea, 3. Politehnica Iași, 4. Progresul București, 5. Dinamo Brașov, 6. C.S.M. Galați.

Și la sabie, prima clasată, echipa Institutului de educație fizică și sport s-a detașat net, terminînd neînvinsă turneul: 11—5 cu Victoria Carei, 10—6 cu Crișul Oradea, 9—7 cu Școala sportivă Ploiești și Medicina Tg. Mureș. Omul de bază al sabrerilor bucureșteni a fost *Mihai Sandu*, care deține întîietatea și în clasamentul individual (neoficial). În echipa I.E.F.S. au mai evoluat *L. Mihăileanu, I. Galan, I. Dumitru* și *Gh. Birdan*. Antrenor: *Jacques Istrate*.

Pe locurile următoare s-au clasat: 2. Școala sportivă Ploiești, 3. Crișul Oradea, 4. Victoria Carei, 5. Medicina Tg. Mureș.

A retrogradat echipa C.S.M. Galați (spadă).

Simbătă și duminică, la Cluj, este programat returul categoriei B la floretă — băieți și fete. Participă: I.E.F.S., Viitorul, Farul Constanța, C.S.M. Cluj și Crișul Oradea la fete, I.E.F.S., Progresul București, Politehnica Timișoara, Crișul și Școala sportivă Oradea la băieți. După meciurile din tur, în clasamente conduc formațiile I.E.F.S., urmate de Viitorul (fete) și Progresul (băieți).

DEMARAJ ÎN ANUL VIITOR!

După desfășurarea ultimei etape a campionatului republican de viteză în coastă, calendarul automobilistic al acestui an este teoretic epuizat. Din primăvară, pînă în miez de toamnă, alergătorii noștri au rulat impetuos, dornici să depășească urcușul spre afirmare, spre a demara impresionant în cel de al IV-lea Raliu Balcanic, care — o dată ciștigat individual și pe națiuni — a marcat cel mai mare succes al nostru din ultimele decenii, într-un sport în care tradiția și posibilitățile ne îndrituiesc să ocupăm un loc fruntaș pe plan european. Deci, primul pas s-a făcut. Iată, a venit vremea celui de al doilea, căci perioada noviciatului (incluzînd experiențele pe care A.C.R. — ca proaspătă asociație — a fost inerent obligată să le practice și pe care iubitorii volanului din țara noastră le-au privit cu îngăduință și înțelegere) s-a dovedit a fi în mod practic depășită.

Acestei spinoase perioade (cu asperitățile sale, care au făcut adeseori pe concurenți, dar mai ales pe oficiali, să se necăjească) i se datorează însă și unele succese. A.C.R. poate înscrie la capitolul realizări capacitatea sa de a organiza întreceri sportive, maturizarea corpului de arbitri, dovedită în importante competiții internaționale, perfecționarea serviciilor de competiții și tehnic în a asigura condiții bune pentru desfășurarea activității sportive. Evident, aici mai sînt destule de adăugat, dar numai laudele, chiar meritate, nu pot să urnească din loc munții. Capitolului lipsurilor trebuie să i se rezerve de acum o atenție deosebită, deoarece analizarea și înlăturarea lor constituie chezășia unor rezultate tot mai bune în viitor.

Controversată și pe plan european, problema alegerii unor trasee optime pentru raliuri a făcut obiectul discuției și în rîndul automobiliștilor noștri. Dacă trebuie să domine proporțional drumurile bune sau cele rele, se poate argumenta pro și contra. Ceea ce ni se pare însă esențial pentru noi este de a adopta poziția care favorizează interesele țării noastre. Presa, unii concurenți și o serie de alți factori de specialitate au criticat, la timpul potrivit, portiunile de trasee alese anul acesta pentru raliurile României, Dunării și Balcanic, timpii orari și de neutralizare, articole din regulamentele competiționale etc. Carențele semnalate nu trebuie reeditate. Ele se cer analizate cu spirit de răspundere și remediate. Din punctul nostru de vedere, considerăm, în primul rînd, necesar ca viitoarele trasee ale raliurilor anului 1969 să fie recunoscute încă de pe acum, analizîndu-se la fața locului toate probele speciale, cu maximum de atenție. Ținînd seama de interesele automobilismului turismului și economiei țării în ansamblu, ar fi bine ca specialiștii A.C.R. să aleagă în acest scop porțiuni dificile, nu din punct de vedere al numărului de gropi cu care sînt presărate drumurile, ci al posibilităților de evidențiere a măiestriei în arta pilotajului (pe care trebuie să o dețină concurenții) și performanțelor tehnice (pe care trebuie să le dovedească mașinile). Judecate astfel, traseele ar avea ca scop, în primul rînd, testarea calităților unor mașini moderne (cum sînt prototipurile „Dacia-1 100" și nu altele), ale cauciucurilor, uleiurilor și benzinelor românești, ale bujiilor și pieselor de schimb autohtone. În această direcție trebuie depuse eforturi imediate și permanente pentru cointeresarea tuturor factorilor economici de specialitate, căci — fără îndoială — un raliu bun, cu răsunet peste hotare, constituie o excelentă propagandă, nu numai sportivă, ci mai ales comercială și turistică în favoarea țării noastre.

A.C.R. a suportat numeroase critici pentru faptul că nu a facilitat suficient o activitate continuă de perfecționare a piloților. Există o scuză perfect valabilă, și anume aceea că încă nu există o bază materială adecvată scopului propus. Sînt lăudabile eforturile depuse de A.C.R. pentru crearea de urgență a unui circuit închis propriu, pentru lărgirea parcului de vehicule etc. Evident, realizarea acestui deziderat constituie cheia de boltă a dezvoltării sportului automobilistic românesc, ca valoare internațională și rentabilizarea sa. Dar lipsa unei asemenea baze nu poate constitui o scuză pentru ca recunoașterea traseelor, pregătirea mașinilor și efectuarea antrenamentelor să se facă în pripă sau tratate cu superficialitate, așa cum s-a întîmplat anul acesta în mai toate raliurile. A.C.R. dispune de oameni competenți pentru a organiza temeinic această activitate. Din păcate, prea mult din timpul lor este măcinat de munca de funcționari în birouri, pe care sînt constrînși să o facă.

Ar mai fi de adăugat aici ceva și despre asistența tehnică de pe trasee care — de fapt — a figurat doar decorativ în caravanele competițiilor. Autorutierele de depanare, cu toată seriozitatea recunoscută a celor care alcătuiesc serviciul tehnic al A.C.R., au devenit inutile pe șosele, căci neființd prevăzute nici cu piese de schimb, nici cu scule suficiente, nu pot fi folosite decît la remorcări de vehicule avariate. Să fie oare A.C.R. atît de sărac încît să nu poată face un cît de minim efort de utilare? O colaborare în această direcție cu întreprinderea „Ciclop", care și-a oferit de altfel serviciile în mod dezinteresat, de a contribui cu mijloacele sale moderne la organizarea asistenței tehnice în raliuri ar fi mai mult decît oportună. S-ar putea cere, de asemenea, sprijinul UCECOM, al fabricilor de scule, de bujii, de accesorii etc., nu pe bază de subscripție benevolă, ci în cadrul unor angajamente ferme, coordonate într-un plan gîndit de publicitate comercială internă și internațională.

O dată mai mult, în Raliul Balcanic s-a văzut cît de util poate fi un serviciu operativ de informare. Funcționînd pe traseu, el permite concurenților să cunoască permanent poziția în clasament, astfel încît aceștia să poată acționa corespunzător. Un coordonator central ar putea face, cu ajutorul unei mașini de calcul, toate socotelile, chiar în timpul desfășurării raliului, astfel încît, aproape instantaneu cu terminarea acestuia, rezultatele finale provizorii (pînă la judecarea contestațiilor) să poată fi cunoscute de concurenți și de presă, care, cu multă plăcere, ar consemna, în sfîrșit, o organizare ideală din acest punct de vedere.

Lucrurile nu stau prea bine nici în cadrul corpului de arbitri, în care mai sînt încă destule retușuri de făcut. Nu putem trece cu vederea serioasele greșeli comise de unii arbitri și cronometrori în Raliul Dunării, dar mai ales în cel Balcanic. O asemenea greșeală, reparată numai cu mari și penibile eforturi în juriul competiției, putea să ne coste pierderea locului I în clasamentul individual și pe națiuni. Iată de ce inițierea unor cursuri periodice de specializare a oficialilor devine absolut necesară. Problema îmbunătățirii muncii în acest domeniu este legată, de asemenea, de asigurarea unor mijloace moderne de cronometraj. A.C.R. a făcut de altfel promisiuni în acest sens. A promis și organizarea unui ciclu de conferințe, a unor gale de filme și simpozioane cu caracter automobilistic, care să contribuie la cunoașterea noului în tehnica automobilistică și perfecționarea piloților, navigatorilor, oficialilor, tuturor celor care iubesc acest sport, la cunoașterea traseelor și a celor mai importante competiții străine, la stimularea interesului pentru automobilismul modern. Aceste acțiuni, ca și organizarea de excursii pentru concurenți și oficiali, de concursuri de îndemînare în diverse orașe din țară și de viteză în circuit în Capitală, etc. au fost de altfel prevăzute în planul anual al A.C.R. Din păcate, toate acestea au rămas la dosar.

Se pare că A.C.R. și-a axat eforturile, pînă acum, mai mult pe latura dezvoltării activității sale turistice. E un lucru lăudabil. S-au obținut în această direcție cîteva succese. Dar nu putem vitregi activitatea sportivă, chiar dacă pentru moment nu-i rentabilă. Este foarte posibil ca în următorii ani, nu turismul să ajute sportul automobilistic, ci acesta din urmă să contribuie cu fondurile sale la dezvoltarea unei baze turistice proprii a A.C.R., care să cuprindă campinguri, ateliere de depanare și întreținere, un parc modern de asistență tehnică etc. Privită chiar numai prin această perspectivă, activitatea sportivă are dreptul la o existență nu de cenușăreasă, ci de copil răsfățat. Un singur lucru se cere: să apucăm temeinic volanul, să dăm drumul la frînă și să apăsăm pe accelerație. Cu pedala pînă la fund.

G. BRĂTESCU

UZINA „AUTOBUZUL"

București, str. Ostrov nr. 3, Sectorul 5

ANGAJEAZĂ DE URGENȚĂ

TINICHIGII AUTO, LĂCĂTUȘI, STRUNGARI, SUDORI,

VOPSITORI, ȘLEFUITORI ȘI CONDUCĂTORI AUTO

Pentru orice relații, telefon 23.55.05

Trimisul nostru special, ROMULUS BALABAN, relatează:

F. C. ARGEȘ SPERĂ SĂ CERTIFICE SPECIALITATEA EI ÎN C. O. T.

IZMIR (29 *prin telefon*). După trei ore de zbor efectiv și după o scurtă escală la Istanbul (răstimp în care Dobrin, venit de la Lisabona pe calea aerului, a făcut joncțiune cu coechipierii săi), echipa F. C. Argeș a ajuns luni seară la Izmir, unde miercuri va întîlni formația locală Göztepe, în cadrul turului al doilea al „Cupei orașelor tîrguri". Aici, o primire marcată de o admirabilă prietenie și sinceritate, precum și o vreme călduță, rămasă parcă după o seară de vară înăbușită de ploaie, i-au întîmpinat pe fotbaliștii români, oferindu-le imediat o plăcută dispoziție sufletească.

La aeroport, blitz-urile și condeiele presei locale s-au mișcat îndelung în fața piteștenilor, care au fost supuși unui adevărat asalt de interviuri și declarații.

Cît despre Izmir, orașul ne-a primit cu un chip sărbătoresc, conferit de sporul de lumină oriental și de adierile solemne ale steagurilor care marcau ziua de 29 octombrie, ziua națională a Turciei, cînd populația sărbătorește 45 de ani de la proclamarea Republicii.

Fotbaliștii români au consacrat ziua de marți unor scurte vizite, cu profil turistic, odihnei și unui antrenament, care s-a desfășurat de la ora 18,45, pe stadionul „Al Sançak".

Meciul cu Göztepe va avea loc mîine seară (nr. azi), cu începere de la ora 19,30, în nocturnă, pe același stadion.

După toate previziunile, stadionul — care cuprinde 25 000 de locuri — va fi plin, căci la această oră se vînd ultimele bilete.

În ceea ce privește adversara lui F. C. Argeș, Göztepe reprezintă, după mărturisirile colegilor turci, o formație robustă care — în ciuda startului slab din acest sezon (Göztepe ocupă în prezent locul al 14-lea din cele 16 competitoare ale primei ligi turce) — dispune de o tehnică satisfăcătoare și de o forță de joc considerabilă, mai ales atunci cînd joacă în fief-ul propriu.

Antrenorul gazdelor, *Adnan Süvari*, în același timp și responsabilul tehnic al echipei naționale a Turciei, va alinia miercuri, după toate probabilitățile, următoarea formație: *Ali — Mehmet II, Gaglayan, Huseyinx, Mehmet I, Aliihsan, Mihat, Ertan, Fevzi, Gürsel, Halil.*

Trecînd în tabăra piteștenilor, trebuie să remarc că Bălănescu și Mladin vor mai reflecta, pînă aproape de ora meciului asupra celui mai potrivit „11", pe care-l vor alinia miercuri. Deocamdată ei s-au hotărît asupra defensivei și liniei mediane, avînd încă dubii asupra titularilor posturilor de atacanți.

În orice caz, primii șapte jucători piteșteni vor fi: *Niculescu, Ciolan, Păciulete, Vlad, Ivan, Ioniță, Nuțu.* După cum se vede, Barbu, deși restabilit după accidentul suferit recent, nu va fi probabil utilizat, antrenorii socotind că nu a atins încă forma lui obișnuită. Componența și aranjamentul liniei de înaintare nu sînt — pînă la această oră — definitivate. Se anunță, însă, ca certă reintrarea lui Pavlovici.

Ultimele cuvinte, despre arbitrii întîlnirii. Se știe numai că partida va fi încredințată unei brigăzi de arbitri din Cehoslovacia, dar pînă în momentul transmisiei telefonice, nu se cunosc nici numele acestora și nici ora exactă a sosirii lor.

PELICULE SPORTIVE

Necesitate vitală și imperioasă în societatea modernă, sportul își merită elogiile oricăror mijloace de propagandă. De aceea, consemnăm cu deosebită satisfacție eforturile studiourilor cinematografice de a reda, în tot ce are ea mai frumos și mai util, activitatea sportivă. Ne referim la seriile de scurt metraje pe această temă realizate (cu concursul C.N.E.F.S.) în studiourile Alexandru Sahia. Autorii peliculelor, avînd la îndemînă documente din epoca de pionierat a sportului românesc, aduc în fața spectatorului momente ale statornicirii în țara noastră a primelor organizații sportive de performanță, a afirmării ulterioare pe plan mondial. Clipe de reale și noi revelații, clipe — deseori — de nostalgie menite să sporească prețuirea noastră față de înaintași, față de cei care mai ieri au făcut să răsune imnul românesc pe stadioanele lumii („File din istoria sportului în România", regizor Mirel Iliești). Pătrunzînd în intimitatea fenomenului, realizatorii filmelor „Primii pași în sport" (regizor Eugenia Gruici) și „Antrenorul" (regizor Ervin Szekler) ne dezvăluie primul contact al tînărului cu sportul preferat și momentele ascensiunii; munca oamenilor din umbră — cum sînt numiți antrenorii — cei care se dedică cu pasiune și abnegație creșterii marilor performeri.

Ideea că numai o muncă perseverentă, o voință de neclintit și multă pasiune în pregătire garantează atingerea culmilor performanței se desprinde din scurt metrajul lui Savel Știopu, „*Echipajul*", ai cărui eroi sînt medaliații olimpici și campionii europeni la bob, în frunte cu *I. Panțuru*. Frumusețe, eleganță, destindere, sănătate sînt argumentele cu care autorii filmelor „*Zborul în alb*" și „*Pledoarie pentru volei*" reușesc să convingă pe spectatori de aceste adevăruri. În plus, îl poartă cu pricepere pe scara abruptă a performanței, expunîndu-i cu veridicitate culisele.

Regele neîncoronat al sportului este privit cu un ochi de naturalist de către regizorul *Ervin Szekler* în scurt-metrajul său „*Atletism*" (scenariu: *Mirion Constantinescu*), în care este redată cu deosebită forță sugestivă emoția, încordarea, efortul suprem, în scene parcă scoase din „infernul" dantesc, precum și beatitudinea deplină a învingătorului.

Majoritatea acestor filme (la care se adaugă cel dedicat aniversării a 20 de ani de existență a clubului Dinamo) au și trecut pragul studioului (rulează la „Timpuri Noi") și se bucură de un binemeritat succes, iar altele sînt gata de întîlnirea cu publicul: „*Printre fanioane*", „*Sporturi de iarnă în munții României*", „*Campionii — mîndria noastră, a patriei*".

Aurelian BREBEANU

DE JUVENTUTE

Puterea de înțelegere a vieții — condiția realizării tinerilor fotbaliști

Costică Rădulescu e un partener de discuție plăcut și interesant. Fostul fotbalist, actualmente antrenor secund al dinamoviștilor băcăuani și responsabilul echipei de tineret, impresionează prin firea lui ardentă, prin pasiunea profesiei și seriozitatea ideilor.

— Ce impresie îți face generația fotbaliștilor care au acum 18—20 de ani? E înzestrată, are ambiții, înțelege care este drumul spre performanță?

— Mă voi referi la contactul cu jucătorii mei, dar constatările pot fi extinse. Nici fotbaliștii foarte tineri n-au, în măsură satisfăcătoare, cultul muncii. Nu vibrează, se consumă puțin pentru sport, nu înțeleg ce înseamnă un mare fotbalist și de aceea nu prea pot ajunge la treapta aceasta. E foarte greu de lucrat cu ei și de luptat împotriva unei mentalități care n-a produs altceva decît mediocritate.

În altă ordine de idei, vin foarte precar pregătiți din echipele de juniori: Calități atletice submediocre, rigiditate, tehnică necioplită, toate acestea fiind urmarea faptului că, printre altele, îndrumarea juniorilor e lăsată pe mîna unor antrenori aflați în pragul pensionării, în loc să fie încredințată foștilor jucători abia ieșiți din activitate, care sînt, în primul rînd, niște buni executanți. Sigur că și aceștia au nevoie de o pregătire temeinică, dar de ce nu sînt școlarizați la timp și cum trebuie?

— Echipa dv. are cîteva talente autentice. Cum au apărut și cum se antrenează?

— Sînt jucători pe care i-am luat aproape de la zero, dar, care, într-un an au învățat destul de mult. Sper că Pană (născut în anul 1949), Simionaș (1950), Versanchi (1949), Mioc (1948), se vor consacra destul de repede. Dar și ceilalți: Tănăsache (1950), Pruteanu (1950), Munteanu (1948), Lemnaru (1948), Moraru (1950), Lascăr (1948), au posibilități evidente de evoluție. De aceea, pentru prima echipă n-au mai fost transferați jucători. Antrenorul Nicușor și cu mine credem în calitățile acestor tineri, în capacitatea lor de promovare meritată în divizia A. Cît despre antrenament, tinerii noștri lucrează, aproximativ, 18 ore pe săptămînă. Mult pentru tehnică (fiecare cu mingea lui) toate exercițiile efectuate cu balonul (indiferent de scopul lor principal), nimic static, totul din mișcare, cît mai multe jocuri — iată cîteva principii pe care le respect în pregătirea lor pentru șlefuirea execuțiilor. Dedic un antrenament pe săptămînă exclusiv pregătirii fizice.

Lipsa unui teren de antrenament ne stînjenește mult, mai ales în anotimpul ploios. Păcat că n-am pornit la drum numai cu elemente talentate, datorită îngrădirilor regulamentare neputîndu-se efectua o veritabilă selecție.

— Încerci ceva deosebit cu această echipă-laborator?

— Cred că da. Nu utilizez decît un singur apărător în echipă. În rest, pe toate posturile am introdus fotbaliști cu formație de atacanți. Sînt mai dotați, mai îndemînatici, mai apți pentru fotbalul modern.

— De ce crezi că mai depinde realizarea acestor tineri?

— De puterea lor de înțelegere a vieții și, implicit, a rațiunilor sportului. De aceea, mă străduiesc să-i conving că munca, cinstea, prietenia sînt cele mai importante valori ale existenței.

Remus BOGDAN

Copiii răspund: PREZENT!

- Inter „zdrobit" la Pitești...
- „Cupa de toamnă" pentru micii fotbaliști băcăuani

● După o perioadă îndelungată de tăcere (probabil diplomatică...) INTER București revine în actualitate. Numai că, de această dată, epistola semnată de **Tr. Bololoi**, căpitanul echipei, nu mai pomenește despre „mitul" invincibilității lui Inter București...

Deci, Bololoi și compania și-au găsit... nașul!? Iată cîteva secvențe din meci: **„La începutul partidei, gazdele atacă în trombă și în numai 15 minute reușesc să înscrie 3 goluri... Spre finalul reprizei, Inter se mobilizează, trece la ofensivă, dar bara se opune de două ori marcării golurilor, „respingînd" șuturile lui Aldoescu... A doua repriză este marcată de dominarea piteștenilor (care joacă în ghete...) dar bucureștenii se apără cu strășnicie... păstrînd rezultatul de 0—3".**

Trecînd peste calitățile de cronicar ale semnatarului citatelor rînduri, nu putem omite măsurile radicale pe care „conducerea" Interului le-a luat împotriva jucătorilor care n-au dat randamentul scontat în partida de la Pitești: Nicolescu, Ionescu și Motroașă au fost, pur și simplu, excluși din lot!?

Recunoscînd asprimea judecății înțeleși ne întrebăm cu teamă: ce-ar fi dacă sistemul s-ar extinde și la echipa națională!? Și încheierea scrisorii: „Deși am pierdut cu 3—0, am lăsat o bună impresie — confirmată și de părerea antrenorului Leonte — și F.C. Argeș ne-a invitat în primăvara lui '69 la un nou meci la Pitești. Miercuri, 6 noiembrie, însă, are loc revanșa la București".

Miercuri, 6 noiembrie... Asta zic și eu curaj: la concurență cu... campionii lumii!?

● S-a tras cortina peste competiția de fotbal, dotată cu „Cupa de toamnă", organizată la Bacău pentru echipe de străzi și cartiere, sub oblăduirea profesorului Gh. Stănescu, de la Școala generală nr. 2.

Ne scriu — ca de obicei! — învingătorii: echipa străzii Popa Șapcă.

Deci, amănunte „tehnice": întrecerea a strîns la start 4 echipe de străzi (nu-s cam puține?), care au jucat sistem eliminatoriu: str. Dobrogei — str. Mihai Viteazul: 4—2; str. Popa Șapcă — str. Iernii: 5—3.

În urma acestor partide — arbitrate de prof. Stănescu și desfășurate pe terenul „Proletarul" din localitate — străzile Popa Șapcă și Dobrogei și-au disputat finala. După un meci, „care, mărturisim, a fost foarte atractiv și deosebit de palpitant, cu șuturi în bară și goluri din plonjon", semnatarii scrisorii și-au adjudecat cupa. Scor final: 7—5 (5—3) pentru str. Popa Șapcă. Iată-i pe cei 13 „medaliați cu aur": I. Tănase, I. Boghiu, V. Pascu, D. Ross, D. Grigoraș, St. Dediu, Gh. Prelipceanu, M. Chirescu, D. Cobzaru, T. Aanei, Gh. Falat, M. Dumitrescu și I. Paraschiv.

Felicitări lor și entuziastului profesor **Gh. Stănescu**. Vă așteptăm cu noi vești.

Trimisul nostru special, Pompiliu VINTILĂ, transmite:

ÎN AȘTEPTAREA MECIULUI ROMÂNIA — R.D. GERMANĂ (tineret)

BERLIN, 29 (prin telefon). — Luni, după miezul nopții, lotul de tineret al României a ajuns în capitala Republicii Democrate Germane, pe calea aerului, după o obositoare escală de 6 ore, pe aeroportul din Praga. La primirea delegației române în capitala R.D.G., au fost prezenți numeroși gazetari și reporteri ai radiodifuziunii germane, precum și reprezentanți ai federației de fotbal a R.D.G., care au făcut sportivilor noștri o prietenească primire. Am fost totodată informați că programul stabilit inițial (program care prevedea imediata deplasare în orașul Halberstadt, locul de disputare a meciului amical dintre reprezentativele de tineret ale României și R.D.G.) a fost modificat, echipa română urmînd să petreacă ziua de marți la Berlin și să plece spre Halberstadt, situat în apropierea Magdeburgului, chiar miercuri dimineața, cu autocarul.

Astfel, jucătorii români au petrecut întreaga zi de marți la Berlin, ocupîndu-și dimineața cu vizitarea orașului și dedicîndu-și după-amiaza unui lejer antrenament și odihnei. Antrenorii federali **D. Schileru** și **D. Teodorescu** se declară optimiști în ceea ce privește meciul cu echipa de tineret a R.D.G., optimism bazat pe faptul că cei 15 jucători români care alcătuiesc lotul, s-au dovedit a fi în formă în ultimele meciuri de campionat. Ei mi-au declarat că intenționează să ruleze pe toți fotbaliștii care au făcut deplasarea, dar că „11"-le inițial va fi următorul: **Rămureanu—Niculescu, Popa, Stoicescu II, Vigu, Antonescu, Dincuță, Pantea, Sălceanu, Dumitrache, Moț.** Ca jucători de rezervă figurează portarul **Iorgulescu** și jucătorii de cîmp **Ianul, Domide** și **Nițâ.**

În privința echipei germane, jucătorii care vor evolua mîine (n.r. azi) pe stadionul din Halberstadt au participat simbătă la meciurile de campionat, iar marți dimineață au fost convocați la Berlin de unde se vor deplasa — ca și lotul român, de altfel — cu autocarul spre mica, dar pitoreasca stațiune balneoclimatică Halberstadt, aflată la cca 300 km de Berlin.

Antrenorul federal **Hans Georg Kiupel**, care se ocupă de pregătirile „speranțelor" fotbalului din R.D.G., are la dispoziție un lot de 16 jucători, marea majoritate din liga I. **Friezo** (Lokomotive Leipzig), **Hoffman** (Vorwärts Berlin), portari, **Vithultz** (Vorwärts Berlin), **Zapf** (F.C. Magdeburg), **Müller** (Karl Marx Stadt), **Egel** (Rotweiss Erfurt), **Meyerhardt** (Dynamo Berlin) — fundași, **Schlulter** (Karl Zeiss Jena), **Donau** (H.V.C. Chemie), **Vruck** (Vorwärts Berlin) — mijlocași, **Novotny** (H.V.C. Chemie), **Boelsen** (H. V.C. Chemie), **Derker** (Hansa Rostock), **Neubert** (Karl Marx Stadt), **Lyszczan** (Dynamo Berlin), **Schultze** (Dynamo Berlin) — atacanți.

Meciul va fi condus la centru de arbitrul polonez **Banasiuk**, ajutat la linie de doi arbitri germani, care n-au fost încă stabiliți.

Și o ultimă informație organizatorică: partida va începe la ora 14,45 (15,45 ora României).

ÎN DESCHIDERE LA ROMÂNIA-ANGLIA

ROMÂNIA — SUEDIA (tineret)

Miercuri, 6 noiembrie, în deschidere la partida dintre reprezentativele *Angliei*, campioana lumii, și *României*, se va desfășura, pe stadionul „23 August", întîlnirea amicală dintre selecționatele de tineret ale *României* și *Suediei*. Vom reveni cu amănunte.

Azi în Giulești, RAPID — Ș. N. OLTENIȚA

Astăzi, cu începere de la orele 15, stadionul Giulești găzduiește întîlnirea amicală de fotbal dintre *Rapid* și divizionara C *Ș. N. Oltenița*. Cu începere de la aceeași oră, echipa de tineret a Rapidului susține un meci de antrenament, pe terenul Laromet, în compania formației gazdă.

Doi atacanți brașoveni și 3 apărători ai Politehnicii în luptă pentru balon! În cele din urmă, Gane (Steagul roșu) va lovi mingea cu capul, dar șutul lui va rămîne fără rezultat, căci balonul va ocoli poarta apărată de Șmeu. De altfel, toate atacurile meciului Politehnica București — Steagul roșu Brașov au fost ineficiente... Dovada: scor final: 0—0!

Foto: V. BAGEAC

ESTE OARE ÎNTÎMPLĂTOR DEBUTUL CU... STÎNGUL?

Așadar, 0—3 la prima apariție în preliminariile noii ediții a campionatului mondial. S-o spunem din capul locului, este înfrîngerea cea mai severă suferită în fața unui „11" portughez, mai puțin inspirat și robust (fără Torres, 75 de minute fără Simoes și, în bună măsură, și fără Eusebio) decît în evoluțiile lui anterioare, cînd echipa noastră a pierdut doar la limită.

Privind situația în grupă observăm, cu regret, faptul că formația noastră s-a plasat de la început pe ultimul loc, ratînd — practic — posibilitatea de a realiza acea „medie engleză" (9 puncte din totalul de 6 partide) de care vorbeam în preziua meciului și care se traduce astfel: să cîștigăm acasă și să nu pierdem în deplasare. Cum se va putea recupera ceea ce s-a pierdut la Lisabona, duminică (din start — două puncte în minus, golaveraj foarte slab), iată întrebarea care se pune acum cu acuitate, întrucît ceva speranțe tot au mai rămas în sufletele atît de încercate ale iubitorilor de fotbal din țara noastră.

Aceleași greșeli

Cînd Coman a primit primul gol de la mare distanță (aproximativ 35 de metri) ne-am amintit, vrînd-nevrînd, de alte gafe ale jucătorilor noștri din trecutul apropiat: de golul luat de Datcu tot de la vreo 35 m în meciul cu Danemarca de la București, de luftul lui Deleanu, la Neapole, greșeală care a stat la baza golului doi înscris de italieni, de autogolul lui Hălmăgeanu în primele minute ale meciului Cehoslovacia — România disputat la Praga tot în preliminariile C.M. — ediția engleză, de...

Dar, să ne oprim doar la aceste exemple. Aproape toate denotă o exagerată inhibiție, o paralizantă febră de start care în cazul jucătorilor noștri, se prelungește uneori o repriză întreagă, alteori pînă... la ultimul fluier de arbitru.

Pînă cînd se va perpetua această situație dăunătoare? În cazul echipei Greciei, de pildă, o formație mai puțin experimentată decît a noastră și reprezentînd un soccer modest cotat în concernul internațional, însuși antrenorul Angelo Niculescu, observator la meciul Elveția — Grecia, a ținut să sublinieze: **„Oaspeții au însemnat pentru mine o plăcută surpriză sub toate aspectele. Din punct de vedere al moralului, ei au abordat jocul cu deosebit curaj, sărind și peste perioada de tatonare, care caracterizează de obicei începuturile de partidă".**

Pe urmele cauzelor

Cum, necum, portarul Coman a primit acel gol „de divizia C", după cum relata unul din trimișii noștri la Lisabona; un gol, firește, demoralizant, dar care nu poate servi drept unică scuză — cum se încearcă oarecum — pentru penibila evoluție a fotbaliștilor noștri de-a lungul întregii partide. Se ridică împotrivă — ca argumente de neclintit, ținînd de esență — o serie de elemente din joc, cum ar fi: 1. faza care a dus la înscrierea golului lui Jose Jacinto (un... fundaș!) s-a petrecut în min. 23, deci pe la jumătatea primei reprize; 2. primul șut expediat de români la poarta lui Americo a fost înregistrat abia după o jumătate de oră; 3. din 45 de minute ale reprizei I, echipa noastră a stat 40 în espectativă, rezumîndu-se la o defensivă cu nuanțe de joc destructiv.

Și atunci? Atunci este clar, la baza acestui 0—3 stau o serie de cauze mult mai serioase decît acel gol primit de la distanță, sau... zidul alcătuit defectuos. Ne referim la indicațiile tactice care au făcut ca echipa noastră să stea grupată cu 9 oameni în apropierea porții lui Coman, la proverbiala comoditate a jucătorilor noștri, care (fără să fi fost sfătuiți — sîntem convinși) s-au mulțumit să rezolve în stil anti-joc majoritatea fazelor de apărare, în loc să iasă curajos la atac pentru a susține vîrfurile din prima linie (în rarele situații cînd s-au decis să iasă la joc — vezi intercalările lui Ghergheli în atac, în primele minute ale reprizei secunde — au existat și două ocazii de gol), în sfîrșit, la totala incapacitate a celor mai mulți dintre componenții echipei de a se mobiliza în vederea acestei dificile partide oficiale.

Apoi, spunînd-o înainte de joc, putem s-o repetăm și acum: antrenorii-selecționeri au pierdut prea mult timp cu alcătuirea echipei, decizîndu-se asupra formulei abia în ceasul al 12-lea, fapt care a împietat asupra omogenizării, în ultimă instanță asupra potențialului ei de joc într-o partidă care — repetăm — se anunța extrem de dificilă. Ca să nu mai vorbim că nici în acest ceas al 12-lea (sau tocmai din această cauză) antrenorii nu s-au dovedit inspirați cînd s-au oprit asupra unor linii (cele de mijloc și de atac) sau cupluri. Ne referim, desigur, la alegerea tandemului de înaintași centrali, **Dobrin** și **Dembrovschi**, care, în afară de faptul (important) că au jucat puțin împreună (la Iași și la Metz), nici unul nu reprezintă acel „vîrf percutant", adică ceea ce noi numim om de gol. Faptul a fost sesizat și de cîțiva dintre antrenorii noștri divizionari (la ședința care a precedat plecarea echipei la Lisabona) și, în primul rînd, antrenorii celor doi jucători sus-amintiți. Cîtă dreptate au avut ei atunci se vede, acum, foarte limpede!

G. NICOARA

„CINE DĂ DE BĂUT, ĂLA JOACĂ!"

Mai mulți simpatizanți ai divizionarei C Petrolul Videle ne-au adus la cunoștință „criteriul" după care antrenorul I. Rugiubei își alcătuiește, etapă de etapă, „11"-le. Să nu credeți că este vorba despre criteriul formei jucătorilor sau cel al valorii lor. Nu. Nici unul, nici altul. Criteriul lui Rugiubei sună cam așa: *cine dă de băut, ăla joacă!!!* Și poate că am fi refuzat să acordăm crezare corespondenților noștri, dacă cu cîteva săptămîni în urmă, aflîndu-ne la Videle, nu ne-am fi întîlnit seara, în oraș, cu antrenorul Rugiubei. Era în stare de ebrietate și încerca să găsească drumul spre casă cu ajutorul „ucenicilor" săi, Situația este cu atît mai tristă, cu cît conducerea echipei cunoaște toate aceste fapte, fără ca nimeni să miște măcar un deget. Și rezultatele nu se lasă așteptate: 0—6 la Oltenița, 1—7 la Constanța, plus alte înfrîngeri la diferențe mai mici.

Dezvăluind opiniei publice acest rușinos „criteriu" al antrenorului Rugiubei, așteptăm răspunsul asociației sportive Petrolul Videle.

D. V.

Astăzi, pe micul ecran

Filmul meciului Portugalia — România

După cum sîntem anunțați de către Studioul nostru de televiziune, astăzi, între orele 16—17,30, se va putea urmări pe micul ecran filmul meciului de fotbal dintre reprezentativele Portugaliei și României, disputat duminică la Lisabona, în cadrul preliminariilor C.M.

SÎMBĂTĂ CUPLAJ INTERBUCUREȘTEAN

S-a stabilit definitiv ca meciurile RAPID—STEAUA și PROGRESUL—DINAMO programate în etapa a XI-a a diviziei naționale A, să se desfășoare simbătă, în program cuplat, pe stadionul „23 August", după cum urmează: ora 13: PROGRESUL—DINAMO; ora 14,45: RAPID—STEAUA.

În caz de timp nefavorabil, pentru protejarea gazonului de la „23 August", meciurile se vor disputa, de la aceleași ore, pe stadionul Republicii.

Începînd de mîine, biletele se pun în vînzare la casele obișnuite.

LOTO-PRONOSPORT

Programul concursului Pronosport nr. 44 de duminică 3 noiembrie 1968, este următorul: I: Cagliari — Lanerossi; II: Fiorentina — Bologna; III: Milan — Internazionale; IV: Palermo — Verona; V: Pisa — Atalanta; VI: Roma — Sampdoria; VII: Torino — Napoli; VIII: Varese — Juventus; IX: Metrom Brașov — Politehnica Galați; X: Minerul Baia Mare — C.F.R. Cluj; XI: Metalul Tr. Severin — Gaz metan Mediaș; XII: Chimia Suceava — Steagul roșu; XIII: Industria sîrmei Cîmpia Turzii — C.F.R. Timișoara.

Înainte de a vă completa buletinele, vă recomandăm să urmăriți în „Programul Loto Pronosport" de marți 29 octombrie datele referitoare la meciurile incluse în programul de concurs.

Săptămînal, participanții care joacă la sistemele Loto — Pronosport obțin premii de valoare ridicată. Astfel, la ultimele trageri Loto au fost realizate premii importante.

La tragerea Loto din 27 septembrie, participantul Cidiylo Borbala din Timișoara a obținut 62.808 lei, iar la cea din 18 octombrie, participantul Selingher Marcu din Galați a cîștigat nu mai puțin de 85.325 lei.

Aceste cîștiguri importante care se obțin la fiecare tragere obișnuită Loto explică în mare măsură interesul de care se bucură acest sistem de joc în întreaga țară.

PRONOSPORT

PREMIILE CONCURSULUI NR. 43 DIN 27 OCTOMBRIE

Categoria I: 1 variantă (13 rezultate) a 101,111 lei.

Categoria a II-a: 41,5 variante (12 rezultate) a 2 923 lei.

Categoria a III-a: 737,5 variante (11 rezultate) a 246 lei.

Premiul de categoria I a fost obținut de participantul VIJOIANU EMIL din București.

A XIX-a OLIMPIADA MEXICO 68

DOUĂ RUNDE DIFICILE PENTRU ȘAHIȘTII ROMÂNI

LUGANO, 29. — Pentru prima oară în actuala ediție a Olimpiadei de șah, jucătorii români au trebuit să părăsească învinși sala concursului, în seara zilei de luni. O înfrîngere în fața puternicei echipe a Bulgariei, cu 3 mari maeștri în formație, nu poate fi caracterizată ca o surpriză, dar scorul s-a arătat neașteptat de sever: ½—3½. Una din cauze este jocul prea riscant adoptat de echipierii României. Cu excepția lui Fl. Gheorghiu (remiză cu Bobotov), toți ceilalți au încercat să forțeze cu orice preț. Ciociltea a sacrificat lui Tringov un turn pentru atac, pierzînd pînă la urmă, iar Drimer și Soos și-au luat riscuri inutile în fața tenacilor Kolarov și Radulov, respectiv, fiind și ei întrecuți.

Alte rezultate din runda a 4-a a finalei, consemnate după dimineața rezervată întreruptelor: S.U.A.—Filipine 2—2, Argentina—Canada 3-1, R.F.G.—Iugoslavia 2—2, Danemarca—Polonia 2—1 (1), U.R.S.S.—Ungaria 2—1 (1). După 9 ore de joc, Polugaevski menține un pion în plus în partida cu maghiarul Lengyel.

După patru runde, echipa U.R.S.S. totalizează 12 (1) p, fiind urmată de Iugoslavia cu 10½ p, S.U.A. 10 p, Bulgaria 9½ p. Echipa României ocupă locul 7 în clasament, cu 8 p.

La ora cînd închidem ediția, în întîlnirea U.R.S.S.—România, din a 5-a rundă, sînt încheiate trei partide: Gheorghiu—Petrosian ½—½, Ciociltea—Korcinoi 0—1, Ghițescu — Polugaevski ½—½. Continuă partida Ungureanu —Smislov.

Finișul victorios al alergătorului australian Ralph Doubell în cursa de 800 m, în care cu 1:44,3 a reușit să egaleze recordul lumii. Pe locul doi kenianul Wilson Kiprugut — favoritul probei

Telefoto: A.P. — AGERPRES

ÎNCOTRO?

Super-recordurile realizate pe velodromul olimpic de la Ciudad de Mexico au creat senzație și, fără îndoială, satisfacție în rîndurile iubitorilor sportului cu pedale. Cele mai bune performanțe mondiale, rod al unei ascensiuni dificile, eșalonată de-a lungul mai multor decenii, au fost pur și simplu spulberate pe pista de lemn a capitalei Mexicului. Neîndoios, miracolul acestor fantastice recorduri nu s-a aflat în calitățile (de altfel reale, cunoscute) ale lemnului de camerun al pistei. Altitudinea a fost cea care a dat aripi mușchilor, cea care a lăsat în umbră mitul unor performeri de înaltă clasă.

Iată, de altfel, comparativ, nivelul recordurilor **la ses și la altitudine în două dintre probe:**

	Ses	*Altitudine*
1000 m cu start de pe loc	1:07,00	1:03,91
Urmărire individuală (4000 m)	4:52,00	4:39,04

Saltul acesta aproape ireal a fost realizat și de Emil Rusu care, deși a fost eliminat în serii (ca și campionul olimpic și recordmanul mondial Jiri Daler), a îmbunătățit recordul național cu aproape 8 secunde în proba de urmărire individuală!

Pînă aici lucrurile sînt în regulă. Dar avem obligația să ne întrebăm: *ce se va întîmpla mai departe? Încotro va merge ciclismul de pistă?* După cum se știe, această ramură a sportului cu pedale se bucură în lume de credit din ce în ce mai mic. Se demolează numeroase piste și se construiesc foarte puține. Noua conjunctură va duce, fără îndoială, la o și mai accentuată reducere a interesului pentru ciclismul de velodrom. Și aceasta, în primul rînd, pentru faptul că nu va mai exista mirajul, stimulentul obținerii unor noi recorduri mondiale și naționale. Cine va mai reuși, în condițiile oferite de pistele situate la o altitudine obișnuită, să reediteze performanțele de la Mexic? De depășirea lor, desigur, nici nu poate fi vorba...

Rațional ar fi ca U.C.I. și F.I.A.G. — cele două organisme internaționale care coordonează activitatea ciclismului amator — să decidă limitarea altitudinii pentru realizarea recordurilor mondiale și să nu omologheze rezultatele de la J.O. — 1968 și cele de la Săptămîna preolimpică 1967 — din Mexic. Aceasta, cu atît mai mult, cu cît sportivilor amatori le va fi foarte greu — dacă nu imposibil — să adune sumele necesare deplasării într-o localitate cu un velodrom la altitudine pentru a încerca doborîrea super-recordurilor anului 1968.

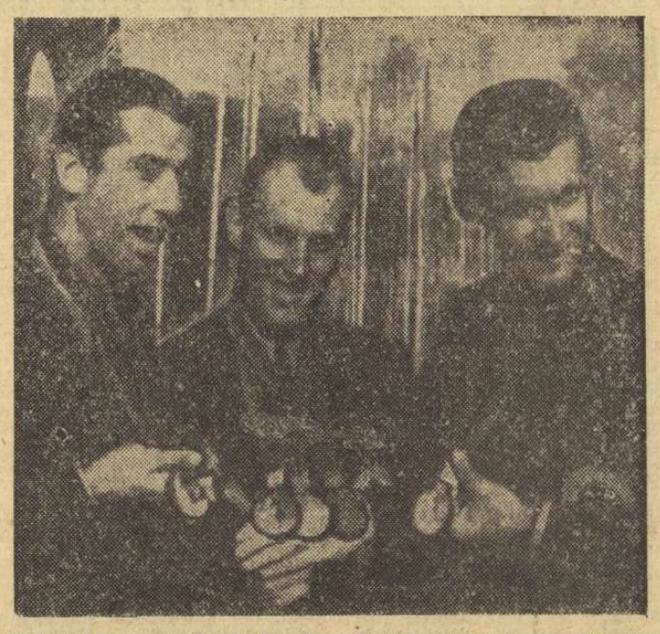

Cicliștii francezi își etalează medaliile olimpice cucerite în probele de pe velodrom. La mijloc Pierre Trentin

Telefoto: A. P. — AGERPRES

RECORDURI MONDIALE REALIZATE LA J.O.

ATLETISM: BĂRBAȚI: 100 m: **Jim Hines (S.U.A.)** 9,9 s — egalat; 200 m: **Tommie Smith (S.U.A.)** 19,8 s; 400 m: **Lee Evans (S.U.A.)** 43,8 s; 800 m: **Ralph Doubel (Australia)** 1:44,3 — egalat; 400 mg: **David Hemery (Marea Britanie)** 48,1; 4×100 m: **Jamaica** (Steward, Fray, Forbes, Miller) 38,3 s, **S.U.A.** (Greene, Pender, R. Smith, Hines) 38,2; 4×400 m **S.U.A.** (Mathews, Freeman, James, Evans) 2:56,1; lungime: **Bob Beamon (S.U.A.)** 8,90 m; triplu: Giuseppe Gentile (Italia) 17,10 m și 17,22 m, Nelson Prudencio (Brazilia) 17,27 m, **Viktor Saneev (U.R.S.S.)** 17,39 m; FEMEI: 100 m: **Wyomia Tyus (S.U.A.)** 11,0 s; 200 m: **Irena Kirszenstein-Szewinska (Polonia)** 22,5 s; 4×100 m: S.U.A. (Ferrell, Bailes Netter, Tyus) 43,4 s, Olanda (Van Den Berg, Sterk, Hennipman, Bakker) 43,4 s — egalat, **S.U.A.** (Ferrell, Bailes, Netter, Tyus) 42,8 s; lungime: **Viorica Viscopoleanu (România)** 6,82 m; greutate: **Margitta Gummel (R.D.G.)** 19,61 m.

CICLISM: 1000 m cu start de pe loc: Niels Fredborg (Danemarca) 1:04,61 — egalat: Pierre Trentin (Franța) 1:03,91 (NR. aceasta este singura probă în care, în timpul competițiilor oficiale, pot fi realizate recorduri mondiale, deoarece este unica în care se respectă condiția regulamentară, aceea ca alergătorul să fie singur pe pistă — deci fără adversar — în momentul stabilirii performanței respective).

INOT: BĂRBAȚI: 100 m liber: **Mike Wenden (Australia)** 52,2; 4×100 m liber: **S.U.A.** (Zorn, Spitz, Rerych, Walsh) 3:31,7; 4×100 m mixt: **S.U.A.** (Hickox, McKenzie, Russell, Walsh) 3:54,9; 100 m spate: **Roland Mathes (R.D.G.)** 58,0 s; FEMEI: 100 m spate: **Kaye Hall (S.U.A.)** 1:06,2; 4×100 m mixt: **S.U.A.** (Hall, Ball, Daniel, Pedersen) 4:28,3.

HALTERE: cat. cocoș: **Mohamed Nassiri** (Iran) 150 kg la aruncat, **Nassiri (Iran)** și **Imre Földi (Ungaria)** 367,5 kg la triatlon — egalat; cat. pană: **Ioshinobu Miyake (Japonia)** 152,5 kg la aruncat — egalat; cat. semimijlocie: **Viktor Kurențov (U.R.S.S.)** 187,5 kg la aruncat; cat. mijlocie: **Boris Selițki (U.R.S.S.)** și **Vl. Beliaev (U.R.S.S.)** 485 kg la triatlon — egalat; cat. semigrea: **Kaarlo Kangasniemi (Finlanda)** 157,5 kg la smuls — egalat, **Jan Talts (U.R.S.S.)** 197,5 kg la aruncat.

TIR: armă liberă calibru mare, 3×40 f: **Gary Anderson (S.U.A.)** 1157 p și poziția culcat: **Valentin Korneev (U.R.S.S.)** 398 p — egalat; armă liberă calibru redus 60 f culcat: **Jan Kurka (Cehoslovacia)** 598 p — egalat; armă liberă calibru redus 3×40 f, poziția genunchi: **B. Klingner (R.F.G.)** 396 p.

DIXIT!

„CELE MAI EXTRAORDINARE J. O."

JORDAN PAYTON **(antrenorul lotului de atletism al S.U.A.):** „Am organizat un lung cantonament cu scopul de a-i adapta pe sportivii noștri la condițiile specifice altitudinii. Cred că, de acum încolo, va trebui să menținem acest principiu al cantonamentului chiar dacă Jocurile Olimpice se vor desfășura la ses, în condiții obișnuite. Atletismul a atins un asemenea nivel încît diletantismul nu-și mai are locul. Am trăit probabil cele mai extraordinare Jocuri Olimpice din cîte au fost, ceea ce nu înseamnă, însă, că Jocurile ce vor urma nu vor putea să le întreacă pe cele de la Mexico. Aceasta este în firea lucrurilor".

„DE PE ACUM VOM ÎNCEPE PREGĂTIRILE PENTRU SAPPORO ȘI MÜNCHEN"

JOSEPH COMITI **(Secretar de stat al Tineretului și Sporturilor în Franța):** „De pe acum vom începe pregătirile pentru Sapporo și München. Le vom face cu maximum de grijă. În acest scop, vom trimite o delegație de specialiști în Japonia și în R. F. a Germaniei pentru a studia condițiile materiale ce se asigură Jocurilor Olimpice din 1972. Pe de altă parte, pentru a antrena cît mai mulți tineri în activitatea sportivă am decis să luăm măsuri ca să restructurăm programul de educație fizică din școli creînd o după amiază de sport în aer liber, pe stadion. În afara acesteia vor mai figura în programul elevilor încă două ore de educație fizică. Cred că, în felul acesta, vom reuși să aducem pe stadioane un mare număr de elevi".

telex

La Havana au continuat întrecerile concursului internațional de atletism la care participă peste 150 de atlete și atleți din mai multe țări. Proba de aruncarea ciocanului s-a încheiat cu o surpriză: medaliatul cu argint la J.O., sovieticul Romuald Klim, a fost învins de Reinhard Theimer (R.D. Germană), clasat pe primul loc cu o aruncare de 69,10 m. Klim a ocupat locul doi cu 68,63 m. Sprinterul chilian Ivan Moreno a cîștigat cursa de 200 m plat, cu timpul de 21,3.

■

Cu prilejul unei gale pugilistice, la „Palatul Sporturilor" din Paris, deținătorul titlului mondial la categoria pană, spaniolul Jose Legra, l-a învins prin K.O. în prima repriză pe boxerul francez Felix Brami.

■

Cea de-a 20-a ediție a „Marelui premiu automobilistic al Romei" a revenit sportivului italian Brambilla care, pilotînd o mașină „Ferrari", a realizat o medie orară de 145,332 km. Pe locurile următoare s-au clasat: Adamich (Italia) pe „Ferrari", Gethin (Anglia) pe „Brabham Ford".

■

În runda a 7-a a turneului de șah de la Belgrad, liderul clasamentului, marele maestru sovietic Gipslis, a remizat cu iugoslavul Kurajița. Alte rezultate: Janosevici — Martinovici 1—0, Bukici — Ujteliki 1—0; Dely — Andrici 1—0; Minici — Rakici ½—½. În clasament conduce Gipslis (U.R.S.S.) cu 5½ puncte, urmat de Bukici (Iugoslavia) 5 (1) p.

„TUNARUL" PETRE MĂRMUREANU A EXCELAT PE TERENURI RAPIDE...

Scurtă istorie a evoluției tenismanului nostru în Israel

Revedere cu Petre Mărmureanu, proaspăt revenit de pe țărmuri mediteraneene, unde a făcut treabă bună în fața fileului alb. „Tunarul" tenisului nostru — temut pentru serviciile-bombă și „dreptele" sale care, uneori, fac ravagii — a mai adăugat două frumoase victorii într-un palmares de pe acum remarcabil. Mărmureanu, victorios în campionatele internaționale de tenis ale Israelului, la Tel Aviv, a continuat neînvins și în turneul următor, cel de la Ierusalim, în luptă cu același redutabili adversari.

Stînd de vorbă, în fața unei mese pardosite cu ziare deschise la paginile de sport, aflăm amănunte în completarea scurtelor telegrame apărute pînă acum, la noi. Iată, tot sub formă telegrafică, rezultatele sale în cele două turnee:

Tel Aviv: Mărmureanu-Irvine 6—2, 3—6, 6—3; M. — Plotz 6—1, 7—5; M. — Saul 6—2, 3—6, 6—4, 6—4; M. — Kalogheropoulos 2—6, 6—3, 6—3, 6—3. La dublu, Mărmureanu, cu austriacul Pokorny, au jucat în semifinală, cedînd vest-germanilor Pohmann-Plotz cu 6—4, 5—7, 5—7,

Ierusalim: Mărmureanu—Wolff 6—2, 6—1; M. — Hawkes 6—3, 6—4; M. — Pokorny 6—3, 6—4. La dublu, în semifinale: Mărmureanu, Hawkes—Palmieri, Shalem 6—4, 6—0; finala: Saul, Davidman—Mărmureanu, Hawkes 6—4, 6—3.

Și acum — pentru a ne da seama de valoarea rezultatelor obținute — scurte prezentări ale adversarilor întîlniți de jucătorul român. Hank Irvine este jucător în echipa de „Cupa Davis" a Rhodesiei de sud. Plotz și Pohmann, de asemenea, din reprezentativa R.F. a Germaniei. Jackie Saul, un jucător sud-african foarte bine cotat în turnee internaționale, învins de Țiriac acum doi ani, în finala de la Nottingham. Richard Hawkes este cel mai în formă tenisman neo-zeelandez, actualmente. Nikos Kalogheropoulos, multiplul campion grec, nu are, firește, nevoie de recomandări. În fine, Peter Pokorny, învins în finala de la Ierusalim, este campionul Austriei. Să menționăm că în tabelele celor două concursuri au mai figurat nume cunoscute ca: Terry Addison (Australia), Sergio Palmieri (Italia), D. Ebbinghaus (R.F.G.) și gazdele Davidman, Wolff, Shalem (actualul campion al Israelului).

Iată, deci, n-am exagerat spunind că simpaticul nostru echipier din reprezentativa țării, membru al clubului Steaua București, a făcut treabă bună în recenta sa vizită peste hotare. După propriile sale mărturisiri, lui Mărmureanu i-au convenit terenurile rapide din orașele israelite (la Ierusalim s-a jucat pe asfalt), care i-au pus în valoare viteza loviturilor.

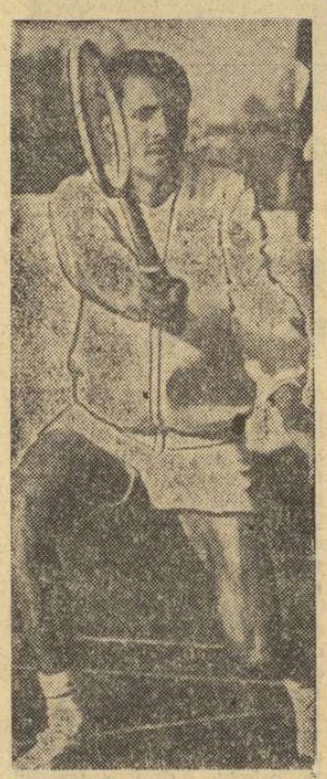

— *Mi-a părut bine,* ne spunea el, *că de data aceasta am fost în centrul atenției. Finala mea cu Kalogheropoulos, din cauza afluenței de spectatori, a trebuit să fie mutată de pe terenurile de la Maccabi Club, unde erau tribune mici, în potcoava marelui stadion Ramat Gan.*

Secondantul de totdeauna al lui Țiriac și Năstase, eternul „jucător de rezervă", a avut, în sfîrșit, rolul principal. Și — spre cinstea lui — l-a jucat cu brio...

Radu VOIA

„Outsider-ul român cîștigă titlul la tenis", anunța ziarul „Jerusalem Post", după victoria lui Mărmureanu în campionatele internaționale ale Israelului.

JOCURILE OLIMPICE ÎN LUMINA CIFRELOR

Acum cînd Jocurile Olimpice s-au încheiat și sportivii se relaxează după fenomenalele întreceri la care au participat, statisticienii au intrat în arenă și... concluzionează.

Ieri v-am prezentat clasamentul, sau mai corect spus, clasamentele — neoficiale — ale competițiilor sportive desfășurate la Ciudad de Mexico dar cu aceasta încă n-am pus punct. Pentru astăzi aducem în discuție alte clasamente, cele înregistrate pentru fiecare ramură de sport în parte, amînînd însă, cu bună știință, concluziile noastre pentru o altă ocazie.

Așadar...

SPORTURI INDIVIDUALE

ATLETISM: 1. S.U.A. 202 p, 2. U.R.S.S. 90 p, 3. R.D.G. 63 p, 4. R.F.G. 54 p, 5. Australia 47 p, 6. Kenya 45 p, 7. Ungaria 43 p, 8. Marea Britanie 34 p, **9. ROMÂNIA 24 p,** 10. Polonia 23 p, 11. Franța 18 p, 12. Cehoslovacia 17 p, 13. Etiopia 15 p, 14. Cuba 15 p, 15. Tunisia 11 p, 16 Italia 10 p, 17. Austria 9 p, 18. Japonia 8 p, 19. Mexic 8 p, 20. Jamaica 8 p, 21. Olanda 7 p, 22. Brazilia și Finlanda 5 p, 24. Taiwan și Noua Zeelandă 4 p, 26. Grecia, Senegal, Suedia, Turcia și Trinidad-Tobago 4 p, 31. Bulgaria 2 p, 32. Iugoslavia 1 p.

BOX: 1. U.R.S.S. 34,5 p, 2. S.U.A. 28 p, 3. Polonia 24 p, 4. Mexic 21 p, 5. Cuba 10 p, 6. **ROMÂNIA,** Coreea de Sud, Uganda 8,5 p, 9. Marea Britanie, R.D.G., Venezuela, Bulgaria 7 p, 13. Camerun 5 p, 14. Argentina, Brazilia, R.F.G., Finlanda, Italia, Japonia, Iugoslavia, Kenya 3,5 p.

CAIAC-CANOE: 1. Ungaria 33 p, 2. U.R.S.S. 31 p, **3. ROMÂNIA 20 p,** 4. R.F.G. 17 p, 5. Suedia 10 p, 6. Norvegia 7 p, 7. Cehoslovacia 6 p, 8. R.D.G. 5 p, 9. Austria și Danemarca 4 p, 11. Olanda 4 p, 12. Mexic, Polonia și S.U.A. 3 p, 15. Bulgaria și Finlanda 2 p.

CANOTAJ: 1. R.D.G. 26 p, 2. S.U.A. 19 p, 3. Olanda 18 p, 4. R.F.G. 15 p, 5. Italia 14 p, 6. U.R.S.S. 12 p, 7. Noua Zeelandă 10 p, 8. Elveția 9 p, 9. Danemarca 8 p, 10. Ungaria și Australia 5 p, 12. Argentina 4 p, 13. Bulgaria și Austria 3 p, 15. Cehoslovacia 2 p, 16. Marea Britanie 1 p.

CĂLĂRIE: 1. Marea Britanie 28 p, 2. R.F.G. 24 p, 3. S.U.A. 23 p, 4. U.R.S.S. 16 p, 5. Franța 15 p, 6. Canada 8 p, 7. Elveția 5 p, 8. R.D.G. 5 p, 9. Australia 4 p, 10. Italia 2 p, 11. Chile și Mexic 1 p.

CICLISM: 1. Franța 35 p, 2. Italia 26 p, 3. Danemarca 25 p, 4. Olanda 15 p, 5. Suedia 9 p, 6. U.R.S.S. 6 p, 7. Belgia și Polonia 5 p, 9. Elveția 4 p, 10. Australia 3 p, 11. Norvegia și Trinidad-Tobago 2 p.

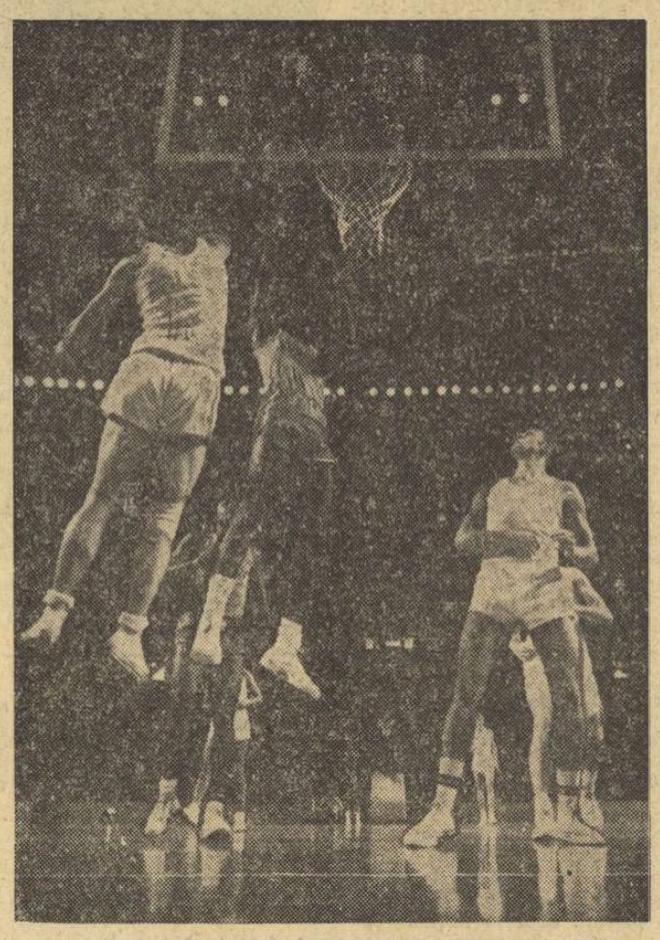

Aspect din întîlnirea de baschet dintre formațiile Poloniei (tricouri albe) și Cubei

Foto: U.P.I.

GIMNASTICĂ: 1. U.R.S.S. 106,5 p, 2. Japonia 98 p, 3. Cehoslovacia 51,5 p, 4. R.D.G. 29,5 p, 5. Iugoslavia 8 p, 6. Finlanda 5 p, 7. Polonia 4 p, 8. S.U.A. 3,5 p, 9. Ungaria 2 p.

HALTERE: 1. U.R.S.S. 39 p, 2. Polonia 28 p, 3. Japonia 21 p, 4. Ungaria 14 p, 5. Iran 13 p, 6. Finlanda 10 p, 7. S.U.A. 7 p, 8. R.D.G. 6 p, 9. Belgia 5 p, 10. Coreea de Sud 4 p, 11. Suedia 3 p, 12. R.F.G. 2 p, 13. Porto Rico și Cehoslovacia 1 p.

ÎNOT-SĂRITURI: 1. S.U.A. 352 p, 2. U.R.S.S. 71 p, 3. Australia 67 p, 4. R.D.G. 53 p, 5. Canada 41 p, 6. Mexic 23 p, 7. R.F.G. 19,5 p, 8. Marea Britanie 17 p, 9. Iugoslavia 15 p, 10. Italia 14 p, 11. Olanda 11 p, 12. Franța 9 p, 13. Japonia 8,5 p, 14. Cehoslovacia 7 p, 15. Ungaria 6 p, 16. Brazilia și Peru 3 p, 18. Polonia, Spania, Suedia 2 p.

LUPTE GRECO-ROMANE: 1. U.R.S.S. 32 p, 2. Bulgaria 22 p, 3. Ungaria 21 p, **4. ROMÂNIA 20 p,** 5. R.D.G. 14 p, 6. Japonia 14 p, 7. Iugoslavia 9 p, 8. Cehoslovacia 8 p, 9. Grecia 7 p, 10. Suedia 7 p, 11. Franța 5 p, 12. R.F.G. 5 p, 13. Finlanda 4 p, 14. Norvegia, Turcia și S.U.A. 2 p, 17. Elveția, R.A.U. 1 p.

LUPTE LIBERE: 1. U.R.S.S. 29 p, 2. Bulgaria 25 p, 3. Japonia 23 p, 4. Iran 19 p, 5. S.U.A. 19 p, 6. Mongolia 19 p, 7. Turcia 16 p, 8. Franța și **ROMÂNIA** 5 p, 10. Ungaria și R.F.G. 4 p, 12. Grecia 3 p, 13. India 2 p, 14. Italia 2 p, 15. R.D.G. și Polonia 1 p.

PENTATLON MODERN: 1. Ungaria 12 p, 2. U.R.S.S. 11 p, 3. Suedia 7 p, 4. Franța 5 p, 5. R.D.G. 4 p, 6. S.U.A. 3 p, 7. Finlanda 2 p.

SCRIMĂ: 1. U.R.S.S. 48 p, 2. Ungaria 38 p, 3. Franța 26 p, 4. Polonia 18 p, **5. ROMÂNIA 15 p,** 6. Italia 13 p, 7. R.F.G. 6 p, 8. Mexic 5 p, 9. Austria, Suedia și R.D.G. 2 p, 12. S.U.A. 1 p.

TIR: 1. U.R.S.S. 36 p, 2. S.U.A. 23 p, 3. R.F.G. 18 p, 4. R.D.G. 14 p, 5. Polonia 10 p, 6. Marea Britanie 9 p, **7. ROMÂNIA 8 p,** 8. Cehoslovacia 7 p, 9. Elveția 6 p, 10. Ungaria și Italia 5 p, 12. Noua Zeelandă 4 p, 13. Franța 3 p, 14. Mexic și Peru 2 p, 16. Canada și Chile 1 p.

IAHTING: 1. S.U.A. 14 p, 2. Marea Britanie 11 p, 3. Italia 10 p, 4. Australia 9 p, 5. Suedia 8 p, 6. Danemarca și R.F.G. 8 p, 8. U.R.S.S. 7 p, 9. Norvegia 7 p, 10. Austria și Elveția 5 p, 12. Brazilia, Canada și R.D.G. 4 p, 15. Bahamas și Grecia 2 p, 17. Franța și Finlanda 1 p.

JOCURI SPORTIVE

BASCHET: 1. S.U.A. 7 p, 2. Iugoslavia 5 p, 3. U.R.S.S. 4 p, 4. Brazilia 3 p, 5. Mexic 2 p, 6. Polonia 1 p.

FOTBAL: 1. Ungaria 7 p, 2. Bulgaria 5 p, 3. Japonia 4 p, 4. Mexic 3 p.

HOCHEI PE IARBĂ: 1. Pakistan 7 p, 2. Australia 5 p, 3. India 4 p, 4. R.F.G. 3 p, 5. Olanda 2 p, 6. Spania 1 p.

POLO: 1. Iugoslavia 7 p, 2. U.R.S.S. 5 p, 3. Ungaria 4 p, 4. Italia 3 p, 5. S.U.A. 2 p, 6. R.D.G. 1 p.

VOLEI: 1. U.R.S.S. 14 p, 2. Japonia 10 p, 3. Polonia 6 p, 4. Cehoslovacia 5 p, 5. R.D.G. și Peru 3 p, 7. Coreea de Sud 2 p, 8. Bulgaria 1 p.

★

La J.O. de la Mexico sportivii români au participat și la canotaj, ciclism și înot dar, precum se vede din clasamentele alăturate, ei n-au izbutit să realizeze nici un punct.

În legătură cu evoluția reprezentanților noștri la Jocuri ni se pare interesantă comparația punctelor realizate acum cu cele de la precedentele Olimpiade:

TOKIO — 1964: atletism 23 p, box 0 p, caiac-canoe 27 p, canotaj 0 p, ciclism 0 p, fotbal 2 p, gimnastică 1 p, haltere 2 p, lupte greco-romane 17,5 p, lupte libere 1 p, polo 2 p, scrimă 2 p, tir 10 p, volei 6 p.

ROMA — 1960: atletism 13 p, box 3,5 p, caiac-canoe 9 p, canotaj 1 p, călărie 1 p, ciclism 3 p, gimnastică 10 p, haltere 0 p, lupte greco-romane 19,5 p, înot 0 p, polo 2 p, scrimă 6 p, tir 10 p.

MELBOURNE — 1956: atletism 2 p, box 20,5 p, caiac-canoe 26 p, gimnastică 14,5 p, lupte greco-romane 8,5 p, înot 0 p, pentatlon modern 1 p, polo 0 p, scrimă 5 p, tir 15 p; călărie (STOCKHOLM) 0 p.

Tiparul I. P. „Informația", str. Brezoianu nr. 23—25, București

40368

PROLETARI DIN TOATE ȚĂRILE, UNIȚI-VĂ!

Redacția și administrația: str. Vasile Conta nr. 16, tel. 11.10.05, interurban 72 și 286. Telex sportrom buc. 180.

sportul

4 pagini 30 bani

Anul XXIV — Nr. 351 (5785) ZIAR AL CONSILIULUI NAȚIONAL PENTRU EDUCAȚIE FIZICĂ ȘI SPORT Joi 31 octombrie 1968

LAUREAȚII OLIMPICI AI ROMÂNIEI

Rîndul de sus: *Viorica Viscopoleanu, Lia Manoliu, Ionel Drîmbă, Mihaela Peneș, Ileana Silai, Ion Monea, Ecaterina Iencic, Ileana Drîmbă, Olga Szabo, Ana Ene, Maria Vicol, Nicolae Martinescu.*

Rîndul de jos: *Ivan Patzaichin, Serghei Covaliov, Marcel Roșca, Ion Baciu, Viorica Dumitru, Calistrat Cuțov, Simion Popescu, Anton Calenic, Dimitrie Ivanov, Haralamb Ivanov și Mihai Țurcaș — văzuți de* Neagu RĂDULESCU

A FOST ALCĂTUITĂ FORMAȚIA DE TENIS DE MASĂ A ROMÂNIEI PENTRU ÎNTÎLNIREA CU SUEDIA

După ce, ieri, am anunțat componența echipei de tenis de masă a Suediei pentru meciul de la București, din cadrul „Ligii europene" (luni, de la ora 18,30, sala Floreasca), astăzi sîntem în măsură să facem cunoscută și reprezentativa României, comunicată de antrenorul federal Ella Constantinescu: **Maria Alexandru, Dorin Giurgiucă** și **Adalbert Rethi.**

8 ECHIPE DE LUPTE ÎȘI DISPUTĂ ȘANSELE PENTRU DIVIZIA A

Sîmbătă și duminică, la Poiana Brașov, vor fi desemnate noile formații promovate în campionatul diviziei A la lupte greco-romane și libere. Pentru competiția de greco-romane își vor disputa întîietatea, în etapa finală a campionatului de calificare, **Flamura roșie Tulcea, C.S.M. Reșița, Mureșul Tg. Mureș** și cîștigătoarea meciului de baraj dintre **Vagonul Arad** și **Olimpia Satu Mare.** La „libere" se vor confrunta **Crișul Oradea, Metalul Tîrgoviște, Progresul Brăila** și **Electroputere Craiova.**

LA HANDBAL

BOGAT SEZON INTERNAȚIONAL

● SĂPTĂMÎNA VIITOARE, ÎN CAPITALĂ ȘI LA CLUJ, MECIUL FEMININ ROMÂNIA — R. F. A GERMANIEI

Duminica trecută, o dată cu consumarea partidelor feminine de divizia A și a jocurilor din cele patru serii ale diviziei B, activitatea competițională internă a anului 1968 s-a încheiat, urmînd să se reia abia în ianuarie, prin disputarea turului intermediar, în sală, al campionatului masculin. Pînă atunci, însă, filele calendarului competițional nu rămîn imaculate, pentru că în programul săptămînilor viitoare se înscriu numeroase și interesante întreceri internaționale.

Cea mai apropiată dintre acestea este cea dintre selecționatele feminine ale României și R. F. a Germaniei, precum și dubla întîlnire dintre selecționatele de juniori și junioare ale țării noastre și ale R. D. Germane. Firește că, sub aspectul disputei sportive, pe primul plan se situează meciul handbalistelor române și vest-germane, în timp ce din punct de vedere al perspectivei handbalului nostru, partidele de juniori și junioare România — R. D. Germană se anunță extrem de interesante.

Primul joc feminin **România — R. F. a Germaniei se va disputa joi 7 noiembrie în sala Floreasca din Capitală,** **urmînd ca sportivele noastre să acorde oaspetelor revanșa simbătă 9 noiembrie în sala Sporturilor din Cluj.** În vederea acestor meciuri, antrenorii **Fr. Spier** și **Valeriu Gogîltan** au alcătuit un lot de 16 jucătoare, la selecționarea cărora a contribuit nu numai forma manifestată în primele două tururi ale campionatului, ci și posibilitățile sportivelor de a se adapta unui nou sistem de joc, de a se încadra în concepția modernă despre pregătire și participare la meciuri. Iată pe cele 16 handbaliste care în aceste zile se antrenează intens în vederea acestor întîlniri, precum și a altor partide internaționale programate în lunile noiembrie și decembrie: **Naghi, Anca, Buzaș (portari), Șramco, Frantz, Hedeșiu, Munteanu, Metzenrath, Furcoi, Soos** (jucătoare de semicerc), **Starck-Stănișel, Ilie, Băicoianu, Oancea, Nemetz** și **Micloș** (jucătoare de 9 m). De semnalat, deci, debutul în naționala noastră a **Doinei Furcoi,** una dintre jucătoarele eficiente din campionat, și al tinerei handbaliste din Buhuși, **Emilia Munteanu.** Vom menționa, de asemenea, că au reintrat în lot **Starck-Stănișel,** total refăcută după boala de care a suferit, precum și **Aneta Șramco,** într-o evidentă revenire de formă. Rămîne doar ca cei doi antrenori să nu aibă în această perioadă prea mult de lucru cu refacerea fizică a sportivelor (lucru care s-a întîmplat cu regularitate în ultima vreme!) și să poată realiza, în schimb,

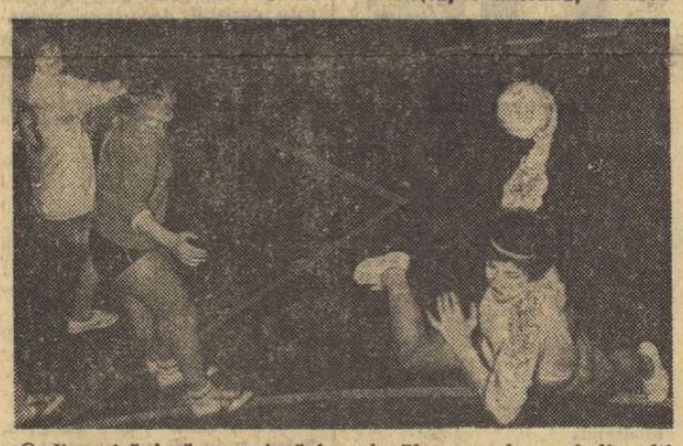

O dinamică fază, surprinsă în sala Floreasca la unul din ultimele jocuri internaționale ale selecționatei noastre feminine

(Continuare în pag. a 3-a)

SEMNIFICAȚIILE MAJORE ALE PERFORMANȚELOR SPORTIVILOR ROMÂNI LA J.O. DE LA MEXICO

Conf. dr. Emil GHIBU
vicepreședinte al C.N.E.F.S.

JOCURILE OLIMPICE constituie competiția internațională cu cea mai mare rezonanță în activitatea sportivă mondială. În prezentul articol vrem să arătăm că medaliile, punctele și performanțele olimpice au semnificații mult mai ample, cu implicații care depășesc domeniul strict al sportului de performanță. În concepția care stă la baza sistemului nostru socialist de educație fizică și sport, performanța sportivă reprezintă și un criteriu de apreciere a nivelului general de dezvoltare a educației fizice și sportului, un barometru al potențialului acestei activități, manifestată pe planuri multiple.

LA JOCURILE OLIMPICE MEXICANE, SPORTUL ROMÂNESC A OBȚINUT CEL MAI MARE NUMĂR DE MEDALII ȘI DE PUNCTE DIN ISTORIA PARTICIPĂRII SPORTIVILOR NOȘTRI LA ACEASTĂ GRANDIOASĂ COMPETIȚIE. Vorbind în termeni sportivi, cele 15 medalii și 100,5 puncte reprezintă recordul afirmării olimpice a sportului românesc și constituie o confirmare a stării de sănătate în rîndul țărilor avansate și cu vechi tradiții în acest sector al vieții sociale.

Primele două medalii — de bronz și de argint — obținute una la J.O. din 1924 și alta la J.O. 1936; prima medalie olimpică de aur de la Helsinki; victoriile de la Melbourne; cele 7 sporturi medaliate la Roma în 1960; cele 13 ramuri sportive clasate în primele șase locuri la Tokio, toate acestea cuprind o întreagă istorie a sportului românesc și tot atîtea etape în cucerirea unui loc fruntaș în ierarhia mondială.

Cea mai de preț semnificație a medaliilor și punctelor sportivilor români la această a XIX-a ediție a J.O. se leagă de potențialul actual și mai ales de perspectiva sportului din țara noastră.

Acest potențial este caracterizat de o serie de factori determinanți, la care ne referim, pe scurt, în cele ce urmează.

Îndrumarea și sprijinul acordat de conducerea de partid și de stat, structura și formele organizatorice adaptate obiectivelor activității noastre de educație fizică și sport au determinat cristalizarea și aplicarea unei concepții științifice de practicare a exercițiilor fizice și sportului. Performanțele olimpice de la Mexico, obținute în continuarea celor de la Melbourne, Roma și Tokio confirmă trăinicia sistemului nostru de educație fizică și sport, faptul că ele nu au fost întîmplătoare.

Cu toate lipsurile în unele sectoare și unități, deosebit de serioase și supărătoare din cauza persistenței lor, este necesar să arătăm că munca desfășurată de o bună parte din consiliile pentru educație fizică și sport, federațiile, cluburile și asociațiile sportive, de școlile sportive, de liceele cu program de educație fizică la care se adaugă contribuția Institutului de educație fizică și sport, a facultăților de educație fizică, a Centrului de medicină sportivă și a Centrului de cercetări științifice precum și a cabinetelor metodice județene și a dispensarelor pentru sportivi, a asigurat baza organizatorică a dezvoltării bazei de masă și a nivelului diferitelor ramuri de sport. Creșterea răspunderii federațiilor și cluburilor sportive îmbinată cu îndrumarea de specialitate a ansamblului pregătirii olimpice efectuată de C.N.E.F.S. și C.O.R. a reprezentat un element organizatoric pozitiv. O contribuție însemnată în rezolvarea numeroaselor probleme ivite în pregătirea olimpică au adus organele și unitățile de specialitate ale Ministerului Învățămîntului, M.F.A., M.A.I., U.G.S.R., U.T.C., U.A.S.R. și Ministerului Sănătății.

(Continuare în pag. a 4-a)

DELEGAȚIA OLIMPICĂ A ROMÂNIEI URMEAZĂ SĂ SOSEASCĂ ASTĂZI, PE AEROPORTUL INTERNAȚIONAL BĂNEASA, ÎN JURUL OREI 10,30. O AȘTEPTĂM CU TOATĂ DRAGOSTEA.

UN ADEVĂRAT CAMPIONAT EUROPEAN

INTERNAȚIONALELE DE TENIS DE MASĂ ALE IUGOSLAVIEI

CONCUREAZĂ ȘI 5 SPORTIVI ROMÂNI

Săptămîna viitoare, între 7 și 9 noiembrie, la Belgrad va avea loc cea de a 17-a ediție a campionatelor internaționale de tenis de masă ale Iugoslaviei. Competiția, care are și un caracter festiv — 40 de ani de la înființarea federației de specialitate iugoslave — va reuni pe cele mai bune „palete" de pe continent. De fapt, se poate vorbi de un campionat (neoficial) al Europei.

Întrecerile se vor disputa la toate cele șapte probe: echipe (masculine și feminine), simplu bărbați, simplu femei, dublu bărbați, dublu femei, și dublu mixt.

Alături de jucători cunoscuți din U.R.S.S., Suedia, R. F. a Germaniei, Anglia, Cehoslovacia, Ungaria, R. D. Germană, Iugoslavia etc., vor fi prezenți și sportivii români Maria Alexandru, Eleonora Mihalca, Carmen Crișan, Dorin Giurgiucă și Adalbert Rethi.

În același timp, la Belgrad se vor desfășura și lucrările Comitetului de direcție al Uniunii europene de tenis de masă, unde va participa și tov. S. Dănet, secretarul general al F.R.T.M.

POLITEHNICA — MULTIPLĂ CAMPIOANĂ A ȚĂRII

Baschetul, sport specific studențesc, se bucură de o largă popularitate în rîndul viitorilor ingineri. La campionatele naționale, echipele clubului sportiv Politehnica au comportări meritorii, cucerind deseori locuri fruntașe. Desigur, însă, cea mai demnă reprezentantă a Politehnicii București este formația feminină, multiplă campioană a țării. Din rîndul ei fac parte baschetbaliste fruntașe, componente ale lotului național, care au apărat de zeci de ori culorile României. Cea mai recentă performanță a echipei de baschet Politehnica București o constituie șirul de 4 victorii realizate în Franța, în compania unora dintre cele mai bune formații ale acestei țări.

Foto: A. NEAGU

OLIMPIADA S-A TERMINAT, OLIMPIADA ÎNCEPE!

JO

Capitala îi întîmpină astăzi pe cei mai destoinici dintre fiii sportivi ai țării. Se-ntorc „olimpicii", aducînd 15 medalii strălucitoare, însemnul vredniciei și al gloriei.

Timpul a fugit repede, mai repede chiar decît cei mai iuți alergători ai Olimpiadei. Parcă ieri îi petreceam cu urări de bine și speranțe pe cei aleși să reprezinte tricolorul în uriașa reuniune mondială a sporturilor de la Ciudad de Mexico și iată-ne acum, cu brațele încărcate de flori, așteptîndu-i.

Două săptămîni inimile noastre au bătut laolaltă (poate chiar mai repede și mai puternic), cu inimile puse la grea încercare ale sportivilor. Două săptămîni am fost alături, am rîs și am plîns împreună, am împărțit suferința și triumful. Micul ecran, această magnifică descoperire a minții, ne-a îngăduit să ne simțim atît de aproape de ei, încît parcă le auzeam respirația, le vedeam fiecare broboană de sudoare, le simțeam intensa trepidație a sufletului.

Acum, Olimpiada mexicană aparține amintirii și istoriei. În imensul și mirificul ei curcubeu strălucesc mîndre culorile drapelului românesc. El a fost înălțat de 15 ori pe catargele olimpice, de 4 ori aflîndu-se în mijloc, cel mai sus.

Solii sportului nostru și-au făcut datoria la cea mai grea, cea mai intensă, cea mai aprigă ediție din cîte au cunoscut pînă acum Olimpiadele moderne. Mai bine de un sfert din membrii delegației noastre (nu prea numeroasă) au figurat pe listele de onoare ale primilor șase din lume. Numărul de medalii și punctajul pe care l-au realizat întrece tot ce au înfăptuit mai înainte sportivii români la Jocuri.

Desigur că putea fi și mai bine. Desigur că în acea teribilă încleștare olimpică pînă și cele mai puternice caractere au avut momente cînd s-au îndoit. Desigur, într-o întrecere de asemenea dimensiuni, **sorții, hazardul, întîmplarea, clipa** joacă un rol care capătă semnificația și însemnătatea fenomenului obiectiv. Cei care au pierdut, care nu și-au văzut îndeplinite visele, au făcut-o prin luptă, încercînd totul, pînă la ultima picătură de energie, supunîndu-se însă celei mai implacabile dar și mai sublime legi a sportului, **aceea că nu pot exista învingători fără învinși, că onoarea aparține amîndurora.**

Îi vom sărbători cu cupe pline și toasturi pe olimpicii noștri care au înscris în cartea sportului românesc noi pagini memorabile, care au brodat în aur și argint epoleți ai consacrării. Îi vom îmbrățișa cu dragoste și recunoștință, nutrind nădejdea nestinsă că ei, și urmîndu-le exemplul nenumărați alți tineri, vor ști să poarte mai departe, cu aceeași demnitate și cu aceeași hotărîre, ștafeta succeselor sportive ale României.

Olimpiada s-a terminat, Olimpiada începe! Pe rînd urmează acum ediția a XX-a, jubiliară.

BINE AȚI VENIT!

sportul

PRINTRE ROȚI ȘI PEDALE

JUNIOR CU... BARBĂ !

Un caz unic în analele ciclismului nostru s-a petrecut recent cu ocazia „naționalelor" de pistă. Printre participanții la probele rezervate juniorilor s-a numărat și *Petre Tudorică* de la Dinamo. El a reușit să cucerească titlul de campion republican la urmărire pe echipe (împreună cu Pitiu, Ioniță și Grigore) și să ocupe locul doi în proba de viteză. Pentru performanțele realizate a fost felicitat de federație, de club și de antrenor. Nu i-a prea venit însă să se bucure sportivului dinamovist. Și avea și motive. Printre concurenți — toți juniori cu adevărat — el era „decan de vîrstă". Mai avea puțin și împlinea 21 de ani. Deci, în realitate, încheiase de multă vreme socotelile cu juniorii și ar fi trebuit să concureze la seniori. Lucrurile s-au descoperit — întîmplător — după încheierea campionatelor. Cînd activiștii federației au încercat să verifice datele au constatat cu stupefacție că fișa sportivului în cauză... dispăruse fără urme. S-ar putea ca vreunul dintre marțienii de pe farfuriile zburătoare să fi avut interesul să și-o însușească...

Fapta lui Petre Tudorică — aceea de a ascunde adevărata sa vîrstă — este sub orice critică și el va trebui să fie sancționat sever, după ce în prealabil i se vor fi retras distincțiile de la campionate. Se mai pun însă cîteva întrebări, la care se așteaptă răspuns: *Clubul sportiv Dinamo n-a știut nimic de acest lucru? Dar antrenorul Mircea Mihăilescu care, cu un curaj demn de o cauză mai bună, l-a și propus să facă parte din viitorul lot republican?! Arbitrii concursurilor nu au oare datoria să verifice dacă participanții se încadrează în normele categoriilor la care cer să concureze?*

CRISTIAN TUDORAN

ȘI REIA PREGĂTIRILE

Talentatul junior brăilean *Cristian Tudoran* și-a terminat perioada de convalescență (după cum se știe, el a suferit în acest sezon un grav accident) și se va prezenta la ședințele de antrenament. Este o veste care ne bucură în mod deosebit, deoarece Cr. Tudoran este o reală speranță a sportului nostru cu pedale.

LA A TREIA „REPRIZĂ"

DE CICLOCROS

Toamna a intrat deplin în drepturi și, o dată cu ea, unul dintre sporturile specifice — ciclocrosul — care a înregistrat de curînd a treia „repriză". După concursul inaugural din cartierul Balta Albă și „Cupa Steaua", a fost rîndul Școlii sportive nr. 2 să îmbogățească, printr-o nouă competiție, calendarul autumnal al ciclocrosiștilor. Întrecerea s-a desfășurat pe un traseu în premieră, situat lîngă lacul Fundeni. Cei 2,5 km ai buclei au trebuit să fie parcurși de 8, 6, 4, 2 ori, sau o singură dată, în funcție de cele cinci categorii programate. Starturile au fost bogate în concurenți, în special la juniori, unde am notat 41 de participanți.

Cea mai interesantă dispută a furnizat-o cursa **„avansaților"**. În lupta pentru primul loc, victoria a scăpat... printre degete lui Constantin Grigore, care, suferind o defecțiune tehnică în al doilea tur, a tras serios, a recuperat substanțial și l-a obligat pe Vasile Selejan să dea dovadă de multă tenacitate pentru a cîștiga. Clasamentul primilor sosiți: **1. V. Selejan (Dinamo)** 42:11, 2. C. Grigore (Dinamo) 42:33, 3. G. Negoescu (Steaua) 42:39, 4. D. Ferfelea (Steaua) 42:39. (Din 15 alergători, au terminat 12). Subliniem sosirea... la fotografie a celor doi steliști.

Iată și celelalte rezultate principale, pe categorii: **„juniori mari": 1. C. Ciumeti (Dinamo)** 32:34, 2. M. Ioniță (Dinamo) 32:57, 3. D. Stanca (Șc. sp. 2) 33:08 (17—9 !); **„juniori mici": 1. N. Gavrilă (Steaua)** 22:13, 2. Th. Drăgan (Voința) 22:41, 3. M. Ferfelea (Steaua) 23:17 (24—18); **semicurse: 1. C. Jipa (Giurgiu)** 11:46, 2. N. Voicu (C.P.B.) 12:00, 3. F. Ganea (Voința) 13:42 (11—9); **„oraș": 1. I. Cavei (Giurgiu)** 6:14, 2. Gh. Vasilescu (Șc. sp. 2) 6:18, 3. Gh. Sima (Giurgiu) 6:21 (8—6). De remarcat prezența rodnică în concurs a giurgiuvenilor.

MISTERUL SIMPLU AL ALTITUDINII

Printre numeroasele manifestări extracompetiționale prilejuite de Olimpiadă, se înscrie la loc fruntaș una de care competiția este legată nemijlocit și organic: CEL DE AL XVII-LEA CONGRES MONDIAL DE MEDICINĂ SPORTIVĂ.

Orașul gazdă a acestei ediții a J.O. a prilejuit, încă înainte de a fi cîștigat lupta grea a atribuirii dreptului de organizare din partea C.I.O., nenumărate discuții și comentarii. Punctul central al dezbaterilor — altitudinea (2444 m), element de premieră în întreaga istorie milenară a marii competiții.

Se poate concura deasupra norilor?

NU! au afirmat scepticii. De o sută de ori NU! Întrecerea devine în aceste condiții — au spus cîțiva oameni de știință — un joc macabru. Medicii englezi nu s-au sfiit să pronosticheze că o Olimpiadă desfășurată la asemenea înălțime ar putea chiar îndolia multe familii de sportivi.

Lucizii și-au zis, în schimb, că, de vreme ce Ciudad de Mexico are 8 000 000 de locuitori, iar o altă capitală de stat, Lima, în Peru, se află mai sus cu vreo 1500 de metri, iar oamenii care populează aceste metropole nu sînt... marțieni, ci doar simpli vietuitori ai planetei noastre, altitudinea este absolut surmontabilă (chiar și în condițiile marelui efort sportiv), singura problemă fiind aceea a adaptării.

Noul element a provocat o veritabilă furtună științifică. Au intrat în acțiune fiziologi, biologi, regii cardiologiei, au fost mobilizate laboratoare, s-a recurs la ajutorul mașinilor electronice. Și în clipa cînd totul devenise clar, cînd sportivii au fost treziți din coșmarul altitudinii, au început Jocurile Olimpice, cu sarabanda lor de recorduri, de performanțe fantastice — demonstrația practică a adevărului descoperit în eprubetă.

Elucidarea efectelor hipoxiei (concentrație mai scăzută de oxigen) asupra organismului, ne-a prilejuit, printre altele, unul dintre cele mai emoționante exemple de colaborare științifică internațională, de conjugare comună a eforturilor în vederea descoperirii unui adevăr.

Printre cei care au contribuit ca vălul necunoașterii să fie tras de pe unul dintre obiectele cele mai controversate și mai amplu dezbătute ale științei sportului, s-au aflat și numeroși specialiști români, părtași și ei la succesul pe care tricolorii l-au repurtat pe înaltul platou mexican. Doi dintre ei, prof. dr. docent Fl. C. ULMEANU și dr. I. DRĂGAN, au participat la cel de-al XVII-lea Congres mondial de medicină sportivă, la care punctul principal de dezbatere l-a constituit tocmai ACLIMATIZAREA LA ALTITUDINE.

Reîntors recent de la Ciudad de Mexico, profesorul Ulmeanu a avut amabilitatea de a ne acorda acest interviu.

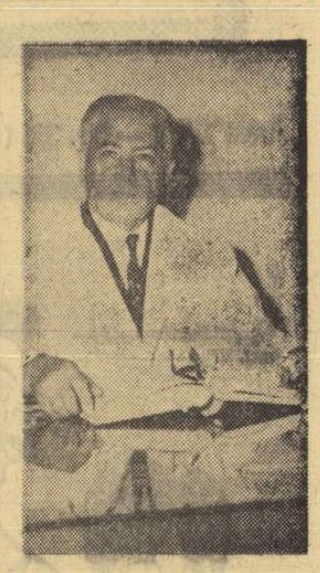

dr. S. P. LETUNOV (U.R.S.S.).

DE VORBĂ CU PROF. DR. DOCENT FL. C. ULMEANU, PARTICIPANT LA CEL DE AL XVII-lea CONGRES MONDIAL DE MEDICINĂ SPORTIVĂ DE LA CIUDAD DE MEXICO

...O bună parte din cabinetul de lucru al profesorului este ocupat cu cărți, tratate, reviste, mape voluminoase, cuprinzînd însemnările și concluziile unei munci științifice de aproape 40 de ani. Dr. Ulmeanu crecază de la început un cadru propice, foarte familiar, discuției noastre.

— Am participat la un Congres medical de cea mai mare însemnătate, chemat să facă bilanțul unor investigații desfășurate intens pe parcursul a aproape cinci ani. Prima și cea mai importantă concluzie a fost aceea că:

— ORGANISMUL OMENESC SE POATE ADAPTA ÎN CONDIȚII BUNE LA ALTITUDINE, DESFĂȘURÎNDU-ȘI NORMAL PROCESELE VITALE, FIIND CAPABIL DE REALIZĂRI DEOSEBITE, CUM A ARĂTAT RECENTA OLIMPIADĂ.

Congresul a avut o ordine de zi amplă, pe agendă figurînd nu mai puțin de 116 referate și comunicări, dintre care 33 au abordat problema altitudinii și a aclimatizării iar celelalte teme de asemenea foarte interesante cum ar fi:

● EFECTELE SPORTULUI ASUPRA STĂRII DE SĂNĂTATE și

● GENETICA ÎN RAPORT CU ANTROPOLOGIA ȘI SPORTUL.

Dar, bineînțeles, punctul central al discuțiilor l-a constituit efortul de competiție, altitudinea, fusul orar etc.

— La această oră, majoritatea problemelor privind adaptarea sînt elucidate, am intervenit noi. V-am ruga să ne spuneți dacă socotiți că uriașul volum de cercetări și investigații efectuat în vederea J.O. din Mexic rămîne arhivei, sau concluziile la care s-a ajuns pot constitui repere noi în munca antrenorilor și sportivilor?

— Indiscutabil că Olimpiada mexicană lasă urmașilor, printre altele, o mare cantitate de date interesante și utile care definesc posibilități noi în antrenamentul sportiv și a căror aplicare practică va îngădui să fie asaltate limite de performanțe nebănuite astăzi.

Se știa mai de mult că pregătirea în condițiile de hipoxie conduce la efecte pozitive după ce subiectul coboară la șes. Lucrul în atmosfera rarefiată, cu o concentrație redusă de oxigen, îmbunătățește, intensifică și perfecționează procesele energetice anaerobe, transformările fermentative, enzimatice. Revenit la șes, organismul păstrează săptămîni, dacă nu chiar luni, acest bun cîștigat, este capabil de uriașe resurse, să facă față cu succes unor mari eforturi.

— Apreciați, deci, că în perioada următoare ne putem aștepta la încă o avalanșă de recorduri?

— Sînt convins că cercetările în legătură cu altitudinea își vor spune în continuare cuvîntul și că atleții prezenți la Ciudad de Mexico, mai ales aceia ce au concurat în probele de alergări mijlocii și lungi (vădu-vite obiectiv de performanțe răsunătoare la Olimpiadă) vor modifica substanțial lista actuală a recordurilor.

— Revenind la Congres, v-am ruga să ne spuneți cu ce lucrări s-a prezentat delegația română la această înaltă reuniune academică?

— România a avut o contribuție apreciată. Voi vorbi, mai întîi, despre celelalte lucrări românești și la urmă despre comunicarea mea. Dr. I. Drăgan a expus lucrarea sa și a colaboratorilor **„Contribuții la studiul procesului de aclimatizare și capacității de recuperare după efort în altitudine medie".** Domnia sa a prezentat concluziile unor cercetări vaste, efectuate mai cu seamă în tabăra de altitudine de la Piatra Arsă, dar și în alte locuri unde și-au făcut pregătirea sportivii români.

Dr. Mircea Popescu și O. Paladescu au trimis comunicarea **„Adaptarea retinei la sportivii care practică tirul de performanță"**, dr. Eugen Avramov studiul privind **„Variațiile timpului de reacție și de rezistență la efort static în probele de aclimatizare la altitudine medie"**, iar dr. J. Szantay **„Acțiunea amfetaminei în metabolismul fosfaților macroergigi eritrocitari in vivo"**.

La rîndu-mi am expus lucrarea pregătită cu aprecia-ta mea colaboratoare dr. Sofia Dumitru: **„Aspectul histochimic al potasiului în nervul periferic sub influența efortului fizic"**. Cercetările noastre au fost primite cu interes, dînd loc la numeroase discuții. Este vorba aici de punerea în evidență a aspectului morfologic diferit al ionilor de potasiu precum și a localizării lor diferite de-a lungul nervului, obținute în cursul celor 5 săptămîni de efort crescînd.

Datele experimentale ne arată, pe de o parte, o apropiere între acestea și ameliorarea excitabilității neuro-musculare, constatate de noi în lucrări anterioare la sportivi, iar pe de altă parte, ele demonstrează rezultatele mai bune în cazul eforturi fragmentat prin pauze intercalate. Pe stadion aceasta se traduce prin ceea ce se cheamă „antrenament cu intervale".

Toate lucrările și comunicările prezentate în cadrul Congresului sau trimise secretariatului său vor fi publicate într-un amplu volum

— Ce hotărîri au fost adoptate cu prilejul Congresului?

— Adunarea generală a delegaților naționali ai F.I.M.S. a ales noul comitet executiv. Ca președinte de onoare figurează prof. dr. PAUL CHAILLEY BERT (Franța), iar președinte activ dr. GIUSEPPE LA CAVA (Italia). Ca secretar general a fost ales prof. JIRI KRAL (Cehoslovacia), iar ca vicepreședinți prof. dr. L. PROKOP (Austria) și prof. dr. S. P. LETUNOV (U.R.S.S.). Eu am fost ales ca membru în Comitetul executiv, ceea ce consider că reprezintă o apreciere acordată cercetării științifice de medicină sportivă din țara noastră.

În cadrul ședinței Comisiei științifice a F.I.M.S., prezidată de prof. F. Plas (Franța), au prezentat rapoartele de activitate subcomisiile. De asemenea, s-a aprobat ca al II-lea Congres european de medicină sportivă să se desfășoare, anul viitor, în septembrie, în țara noastră, iar Congresul societății latine de medicină sportivă puțin mai înainte, la Lausanne. Așadar, la București se poate aștepta o participare foarte amplă, avîndu-i printre oaspeți și pe distinșii noștri colegi din țările latine.

— Cum apreciați aportul medicinei sportive românești la reușita obținută în marele examen olimpic din capitala Mexicului?

— Socotesc că la frumoasele rezultate obținute, medicina sportivă românească și-a adus o contribuție importantă, pe diferite planuri și sub diverse aspecte. Ea apare, fără îndoială, ca un rezultat al colaborării dintre medic și antrenor, dintre C.N.E.F.S. și Ministerul Sănătății, respectiv Societatea pentru medicina culturii fizice. Dar, succesele repurtate nu ne pot împiedica să privim în mod critic, și cu simț de răspundere sporit, sarcinile viitoare ale medicinei sportive, ale controlului medico-sportiv. Cred că vor trebui, în continuare, conjugate multe eforturi pentru îmbunătățirea sistemului de control medical sportiv, pentru individualizarea lui, punîndu-se pe primul plan cercetările în domeniul sistemului nervos central și neuromuscular, acelea care dirijguiesc efortul fizic.

Importantele măsuri luate recent de partid, privind îmbunătățirea asistenței sanitare a populației, vor avea un amplu ecou și în domeniul medicinei sportive, purtînd această ramură a științei spre culmi noi, mai înalte.

Interviu realizat de
Valeriu CHIOSE

„3 secunde"

● Meciul I.E.F.S. — Politehnica București, restanță din divizia A (feminin), se desfășoară astă-seară, de la ora 20,30, în sala Floreasca.

● După 7 etape, clasamentul campionatului național de seniori se prezintă astfel:

1.	Steaua	7	7	0	633-462 14
2.	Dinamo	7	7	0	611-473 14
3.	Polit. Buc.	7	6	1	507-443 13
4.	Rapid	7	5	2	544-505 12
5.	„U" Cluj	7	3	4	487-480 10
6.	„U" Timișoara	7	3	4	519-528 10
7.	Polit. Galați	7	3	4	459-491 10
8.	I.E.F.S.	7	2	5	416-456 9
9.	Polit. Brașov	7	2	5	450-528 9
10.	I.C.H.F.	7	2	5	463-500 9
11.	Farul	7	1	6	397-450 8
12.	Polit. Iași	7	1	6	437-607 8

● În urma propunerii Colegiului central al antrenorilor, Biroul F.R.B. a aprobat ca etapa a X-a a diviziei A (masculin) să se dispute la 17 noiembrie, iar etapa a XI-a la 10 noiembrie.

● În ultima sa ședință, Biroul F.R.B. l-a sancționat pe jucătorul **V. Irimie** (I.E.F.S.) cu **ultim avertisment** pentru atitudine nesportivă avută la sfîrșitul partidei I.E.F.S. — Farul față de baschetbaliștii formației oaspete. În aceeași ședință, s-a decis **suspendarea pe 1 (una) etapă** a jucătorului **Arpad Zsold** (Școala sportivă Tg. Mureș) pentru lovirea intenționată a adversarului în meciul Șc. sp. Tg. Mureș — Liceul „Bolyai" Tg. Mureș.

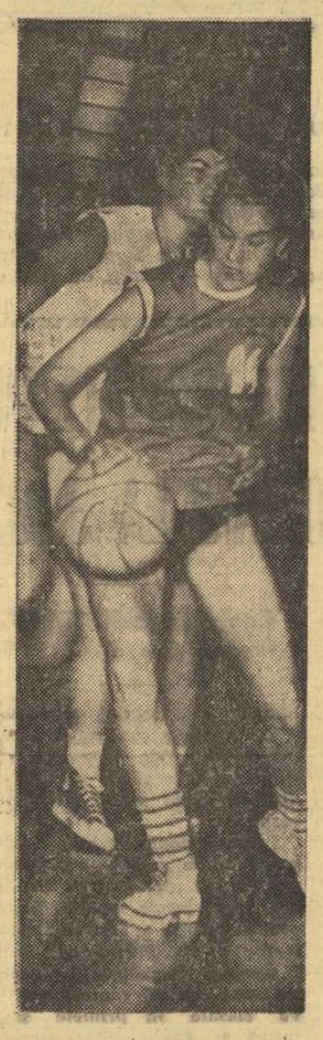

În acțiune Ursula Fierlinger (Politehnica). Față din meciul Politehnica — I.E.F.S. disputat nu de mult în cadrul „Cupei României"

Foto: A. Neagu

AU CONTINUAT ÎNTRECERILE PE ECHIPE

Vremea favorabilă a permis continuarea meciurilor întrerupte sau aminate, din cadrul campionatului republican pe echipe. Astfel, pe terenurile de la Izvor s-a desfășurat o întîlnire mult așteptată, ea trebuind să decidă pe deținătorii locului doi: Construcții București—Steagul roșu Brașov. Studenților le era necesară o victorie la scor pentru a trece înaintea brașovenilor, dar rezistența dîrză a acestora n-a putut fi ușor înlăturată. La capătul unei lupte dîrze, Construcțiile își adjudecă victoria cu 13—11, dar tenismanii din Brașov rămîn clasați pe locul secund, beneficiind de un meciaveraj mai bun.

Indiferent de aceste calcule de departajare, remarcăm valoarea apropiată a celor două echipe, care obțin — de altfel — un apreciabil succes la actuala ediție, clasîndu-se înaintea altor echipe cu veleități. În special, laude se cuvin Steagului roșu Brașov (antrenori: I. Racoviță și G. Bosch) care aduc provinciei un loc fruntaș, performanță rară în tenisul nostru.

Revenind la rezultatele acestui ultim meci, notăm superioritatea marcată de oaspeți la seniori (Boaghe —Bosch 6—4, 3—6, 1—3, 1—6; Santei—Dumitrescu 6—3, 6—4, 6—2, Sütö—Kerekes 3—6, 2—6, 2—6; Boaghe—Dumitrescu 4—6, 6—2, 6—2, 4—6, 4—6; Santei—Bosch 6—8, 6—8, 0—6; Boaghe, Santei—Bosch, Dumitrescu 6—2, 6—2, 1—6, 6—0). Agneta Kun a adus gazdelor puncte prețioase, cîștigînd în toate partidele susținute, în timp ce brașoveanca Felicia Bucur a dominat întrecerile junioarelor.

Iată și rezultatele finale ale altor întîlniri restante: Dinamo—Construcții 18—6, Steaua—Construcții 13—11, Construcții—Progresul 14—10 (în tur) și 15—9 (retur). Rămîn nedefinitivate rezultatele partidelor Steaua—Progresul (12—11) și Progresul—Politehnica Cluj (12—11).

Clasamentul: 1. *Dinamo* 20 p; 2. *St. roșu Brașov* 12 p (139—101); 3. *Construcții* 12 p (122—117); 4. *Steaua* 9 p; 5 *Progresul* 2 p; 6. *Politehnica Cluj* 1 p.

● S-au încheiat și întrecerile din turneul de baraj. Promovează în campionat echipele Constructorul Hunedoara 6 p și Electrica Timișoara 4 p, clasate înaintea formațiilor Sănătatea Oradea și Minerul Baia Mare — 0 p.

CURSURI DE INIȚIERE ÎN PATINAJ

Mîine încep la patinoarul Floreasca cursurile de inițiere în patinaj, în cadrul primului ciclu lunar. Cursurile se vor desfășura dimineața și după-amiaza, fiind deschise tuturor doritorilor de a învăța patinajul. Înscrierile se primesc la patinoar.

CONCURS AMICAL

Recent, pe străzile din centrul Orașului Gh. Gheorghiu-Dej, în fața a peste 25 000 de spectatori, s-a desfășurat un frumos concurs motociclist de viteză pe circuit la care au participat 50 de alergători din București, Brașov, Cîmpina, Galați, Pitești, Ploiești și, bineînțeles, localnici. Iată cîștigătorii probelor: **M. Pop** — Steaua, la 125 și 175 cmc; **Gh. Ion** — Steaua, la 250 cmc; **V. Szabo** — Steaua, la 350 și 500 cmc; **R. Zănescu** și **B. Geantă** — Rapid Pitești, la ataș. În proba rezervată începătorilor (cl. 350 cmc) a învins **P. Ionescu** din localitate.

Gh. Grunzu, coresp.

RUNDELE DECISIVE...

ORADEA, 30 (prin telefon). — Margareta Teodorescu deține în continuare primul loc și după a 12-a rundă a finalei campionatului republican feminin. Ea a cîștigat partida cu Hilda Peiri, în timp ce principalele sale adversare (cu negrele) făceau remiză: Elisabeta Polihroniade cu Rodica Reicher și Gertrude Baumstarck cu Maria Desmireanu.

Dintre celelalte întîlniri ale rundei, se remarcă partida cîștigată de Maria Pogorevici la Eleonora Jianu, decisă după întrerupere. Celelalte rezultate: Margareta Juncu-Elena Răducanu 0—1, Suzana Makai-Aurelia Solomonovici 1—0, Margareta Perevoznic-Veturia Simu ½—½. În întrerupta din runda precendentă: Aurelia Solomonovici-Margareta Juncu 0—1.

Clasamentul fruntașelor înaintea ultimelor trei runde: Teodorescu 9—3, Baumstarck 8—3, Polihroniade 7½—3½, Pogorevici 7—4, Desmireanu 7—4.

UZINA „AUTOBUZUL"

București, str. Ostrov nr. 3, Sectorul 5

ANGAJEAZĂ DE URGENȚĂ

TINICHIGII AUTO, LĂCĂTUȘI, STRUNGARI, SUDORI,

VOPSITORI, ȘLEFUITORI ȘI CONDUCĂTORI AUTO

Pentru orice relații, telefon 23.55.05

fotbal

„CÎND APĂRĂTORII SÎNT RĂSFIRAȚI ÎN LĂȚIMEA TERENULUI...“

OPINII

De la invitația lansată de antrenorul C. Teașcă cu privire la discutarea de către antrenori a „apărării în linie“ a trecut cam mult timp. Mărturisesc că nu intenționam să mă înscriu primul. Am crezut că antrenorii, tehnicieni care lucrează în mod efectiv cu echipele, cei care în activitatea practică și competițională s-au putut convinge de avantajele sau dezavantajele apărării în linie, vor fi primii care să contribuie la elucidarea acestei probleme, oarecum încă controversată. Nu cunosc motivele acestei rețineri, dar nu se poate trece totuși cu vederea tendința antrenorilor noștri de a nu participa la discutarea problemelor de bază ale fotbalului nostru.

De la bun început, menționez că împărtășesc întrutotul unul din punctele de vedere ale antrenorului C. Teașcă, anume acela prin care apărarea în linie trebuie abordată în întregul context al activității antrenorului. Fiecare tehnician, atît cel care lucrează în mod practic cu o echipă, cît și cel care se ocupă cu problemele teoretice ale instruirii, ar trebui să-și formeze o opinie, o concepție în ceea ce privește „jocul“ propriu-zis, metodica antrenamentului, cît și conducerea, organizarea și disciplinarea unei echipe. Numai așa antrenorul știe ce vrea, formîndu-și în acest fel o personalitate.

Antrenorul C. Teașcă este adeptul tacticii apărării în linie, tactică de la care nu se abate, indiferent de echipa pe care o antrenează. Oare trebuie combătut pentru acest lucru? Eu cred că nu, deoarece, așa cum am menționat, el are o părere personală în această privință. În afară de aceasta, nu trebuie combătut (și nu numai el) deoarece, în mediocritatea în care se află fotbalul nostru, dacă unul sau altul dintre antrenori vine cu un lucru deosebit (chiar dacă nu este vorba de o noutate) asupra căruia insistă cu perseverență, nu se poate să nu ajungă la rezultate bune. Și sînt întrutotul de acord cu afirmația antrenorului C. Teașcă potrivit căreia pentru perfecționarea unei tactici — în speță apărarea în linie — antrenorului îi trebuie timp și răbdare. Dar eu aș mai adăuga că mai este necesară și... continuitatea în muncă.

Personal, mi-am format o altă opinie asupra felului cum trebuie să se joace în apărare. Nu sînt adeptul apărării în linie, pentru motivul că nu am încredere în eficacitatea ei.

După părerea mea, orice tactică de joc este bună dacă îți aduce, mai devreme sau mai tîrziu, rezultatele scontate. La acest lucru se poate ajunge dacă calitățile jucătorilor corespund întrutotul acestei tactici și dacă sînt îndeplinite o serie de condiții.

— În primul rînd, **este necesar ca jucătorii să aibă încredere în eficacitatea și avantajele tacticii propuse.** Este știut că antrenorul este cel care elaborează tactica de joc, iar jucătorii sînt cei care pe teren o interpretează și o aplică. De felul cum antrenorul reușește să le cîștige încrederea într-o anumită tactică, depinde în mare măsură și reușita ei. Dar să spunem că acest lucru nu este atît de greu de realizat: prin diferite metode și mijloace antrenorul poate convinge jucătorii de utilitatea aplicării ei.

— E de la sine înțeles că numai simpla acceptare din partea jucătorilor nu este suficientă pentru deplina reușită a tacticii propuse. La o echipă poți să realizezi ceea ce ți-ai propus, la alta nu. Tactica de joc — inclusiv apărarea în linie — trebuie să fie în deplină concordanță cu calitățile jucătorilor și cu respectarea anumitor condiții (echipa belgiană Anderlecht aplica corect apărarea în linie, pentru că jucătorii ei posedau calități corespunzătoare). Neținînd seama de aceste condiții și de calitățile jucătorilor, tactica apărării în linie nu poate da rezultate bune.

— Dintre calitățile pe care jucătorii trebuie să le întrunească, cele mai importante sînt: o perfectă sincronizare a mișcărilor efectuate de cei patru fundași, o înțelegere reciprocă între portar și fundași, o înaltă gîndire tactică, iar dintre calitățile fizice, viteza constituie o condiție esențială.

— Este de ajuns ca unul dintre fundași să nu se încadreze în mișcarea simultană a celorlalți fundași, pentru a crea atacanților adverși — chiar dacă aceștia sînt în inferioritate numerică — posibilitatea de depășire a întregii linii de apărare. Astăzi există tendința spre o apărare cît mai compactă, care să taie toate posibilitățile atacanților adverși ca să se strecoare prin eventualele breșe. Și acest lucru se exprimă prin numărul mic de goluri înscrise. În schimb, CÎND APĂRĂTORII SÎNT RĂSFIRAȚI ÎN LĂȚIMEA TERENULUI, SE CREEAZĂ MARI BREȘE ÎN APĂRARE, CEEA CE DUCE LA PRIMIREA UNUI MAI MARE NUMĂR DE GOLURI.

— Dacă adversarul își bazează atacurile pe pasarea mingii în adîncime (care, de fapt, constituie unul din mijloacele de combatere a apărării în linie) se creează portarului multe momente de derută. Mingile transmise în adîncime și care depășesc linia fundașilor (așezată de pildă la circa 25—30 m de poartă) trebuie interceptate de portar. De multe ori, în asemenea situații, portarul va oscila între a ieși sau a rămîne în poartă. De multe ori, se oprește la mijlocul drumului. Dacă în urma unui moment de ezitare portarul totuși se hotărăște să iasă în întîmpinarea mingii, este de ajuns ca atacantul advers să ajungă cu o fracțiune de secundă înaintea portarului pentru a se crea situații favorabile de finalizare. Dacă **rememorăm desfășurarea meciului Steaua — „U“ Cluj, ne reamintim că Ringheanu a fost în repetate rînduri în derută, din care cauză s-au creat tot atîtea situații de gol, unele soldate chiar cu goluri.**

— Așa după cum am menționat, apărarea în linie pretinde apărători înzestrați cu o mare viteză de reacție, necesară întoarcerilor rapide la pasele transmise în adîncime. Dacă o linie de fundași, sau numai o parte din ea, este lipsită de această calitate, devine o pradă ușoară în fața unor înaintași rapizi. Ea va fi depășită nu numai la pasele în adîncime, ci și prin acțiunile individuale ale înaintașilor adverși.

— Ajutorarea reciprocă constituie unul din principiile de bază în jocul apărătorilor. În cazul echipelor adepte ale apărării în linie, acest principiu nu poate fi realizat, în special cînd jocul se desfășoară la distanță apreciabilă de poartă. Dispunerea în linie, ca și distanțele dintre fundași, fac aproape imposibilă o așezare corespunzătoare ajutorării reciproce și dublajului. Numai cînd acțiunile se desfășoară în apropierea porții, în suprafața de pedeapsă, cînd din cauza activității atacanților adverși siguranța porții trebuie să primeze, ajutorul reciproc se realizează de la sine.

— În afara celor de mai sus, **consider că atunci cînd ne fixăm asupra unei tactici trebuie să ținem seama și de alți factori și încă foarte importanți. Așa, de pildă, trebuie să ținem cont că și antrenorul advers are un cuvînt de spus, că și echipa adversă este pregătită să facă față oricăror eventualități.** Mai cu seamă cînd acea tactică se permanentizează — în cazul nostru, apărarea în linie — ea este cunoscută și în consecință ușurează sarcina adversarului în a găsi mijloace tactice de combatere. Așadar, elementul surpriză este ca și inexistent, iar adversarul o dată intrat pe teren știe ce are de făcut. Și poate că tocmai în asta a constat greșeala antrenorului C. Teașcă, care în toate ocaziile a făcut cunoscute intențiile sale tactice.

— În aceeași ordine de idei, aș mai menționa că nu orice tactică se potrivește cînd meciul se dispută pe teren propriu ca și pe teren advers, legînd însă acest aspect de maniera arbitrajului. Meciul în deplasare și arbitrajul sînt factori care de multe ori pot frîna desfășurarea jocului în linie. Neatenția (?) arbitrilor, care poate fi socotită al 12-lea jucător pentru adversar, poate fi fatală în ceea ce privește rezultatul final.

prof. N. ROȘCULEȚ

„JOCUL ȘI ANTRENAMENTUL PORTARULUI DE FOTBAL“

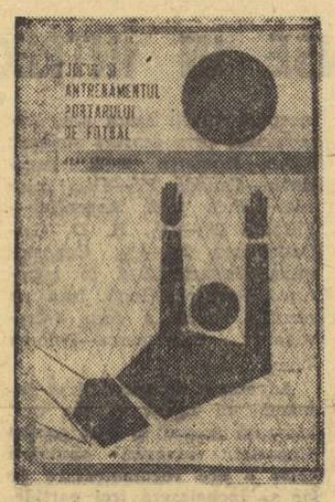

Jean Lăpușneanu, unul din „șașii“ plonjoanelor și robinsonadelor (unde este, oare, suplul portar de odinioară al echipelor „Banatul“, „Venus“, „Sportul studențesc“ și Rapid București ?), care a apărat și buturile naționalei României în campionatul mondial din Uruguay (1930), a dotat literatura noastră sportivă — cu o lucrare ce-și dovedește, de la început, extrema ei utilitate. Postul de vitală importanță — acela al portarului — n-a fost ajutat să crească în măiestrie decît prin instinctul de joc înnăscut al fotbaliștilor români și făcut vizibil prin reflexele uimitoare, printr-o inegalată agilitate ca și prin temeritatea cu care unii dintre ei se aruncă la picioarele adversarului. Nume de prestigiu devin stimulente puternice pentru noul val care aspiră la gloria de-a apăra poarta unei formații din prima divizie sau a naționalei: Stroescu, Costel Rădulescu, Postescu, Ritter, Zomborl, Bacinschi, Pavlovici, Burdan, David, Marki, P. Rădulescu, Voinescu, Toma — dintre veterani — și chiar ale celor ce, îngemănînd două generații — Sfetcu, Uțu, Datcu, Mîndru — activează și astăzi, dînd altor talentați tineri, Coman, Haidu, Suciu, Răducanu, Gornea, Gaboraș, Matache, Rămureanu, Adamache, Pîlcă, Ghiță, Niculescu, un minunat exemplu de sacrificiu și dăruire totală pentru culorile clubului și ale patriei.

Dar, numai cu instinct și curaj nu se poate acționa în fotbalul modern. Aceasta își propune să lămurească Jean Lăpușneanu în lucrarea sa, ținînd să convingă pe candidații la un asemenea post dificil că numai tenta, îndeminarea, suplețea, precum și pentru a iniția atacurile, a se plasa corect la loviturile impuse din apropierea porții și chiar de a fi dirijorul întregului dispozitiv defensiv al echipei sale.

Expunerea „Jocului pe linia porții sau înaintea ei“ este binevenită, fără, însă, să fi avut nevoie de formulele ermetice chiar pentru un matematician versat, cu sinusuri, cosinusuri și triangulațiunile complicate de la paginile 31—34...

Interesantă este desenarea profilului marilor portari de pe glob, printr-o intensă pregătire științifică, după cele mai moderne metode pot să facă față cerințelor de astăzi ale fotbalului.

În acest sens, autorul reliefează nu numai calitățile native pe care un portar trebuie să le posede, dar și parametrii absolut necesari în cadrul cărora trebuie condus procesul de instruire pe toate cele cinci planuri: fizic, tehnic, tactic, moral-volitiv și teoretic. Materialul, bine ordonat în capitole cuprinzătoare, indică și exercițiile care trebuie efectuate în ciclurile săptămînale, pentru a-l face pe portar să utilizeze, deopotrivă, viteza, deci cu care Jean Lăpușneanu s-a înfruntat și întreține și-acum o foarte amicală corespondență: Zamora, Planicka, Iașin, Hiden, Grosics etc. O mai amplă prezentare a acestor figuri, intrate în legendă, ar fi pigmentat în mod pozitiv lucrarea de față. Ea constituie, în esență, un util instrument de ridicare a nivelului de joc al portarilor noștri, care sînt datori numai s-o aprofundeze, s-o studieze și să-i aplice învățămintele de-o viață întreagă, puse, acum, de către Jean Lăpușneanu la dispoziția tuturor celor ce doresc să-și egaleze antecesorii, preluîndu-le aureola.

Virgil ECONOMU

O CARTE UTILĂ

ȘEDINȚA BIROULUI F. R. F.

● Pentru meciul cu echipa Angliei s-a renunțat la portarul Coman ● Sancțiunea dată echipei Progresul a fost redusă la o etapă ● Universitatea Craiova desemnată să reprezinte fotbalul românesc în viitoarea ediție a „Cupei Balcanice“

In cursul dimineții de ieri a avut loc o ședință a Biroului federației de fotbal, pe a cărei ordine de zi principalul punct l-a constituit discutarea comportării echipei naționale în meciul de la Lisabona. Tovarășii Ion Dumitrescu, vicepreședinte al F.R.F., Ion Ciolovan, secretar general al F.R.F., Angelo Niculescu, antrenorul principal al echipei naționale, și Emerich Vogl, coordonatorul comisiei de selecție, care au însoțit lotul fotbaliștilor, români în capitala Portugaliei, au expus în fața Biroului federal opiniile lor asupra meciului disputat duminică, scoțînd în relief deficiențele constatate în jocul formației noastre. Părerile exprimate au condus spre concluzia că rezultatul nefavorabil de la Lisabona, dar îndeosebi comportarea mult sub așteptări a echipei naționale constituie, în bună măsură, consecința slabului nivel la care se desfășoară campionatul diviziei A și, pe un plan mai larg, a anumitor stări de lucruri care continuă să dăinuie în fotbalul românesc.

Apreciind ca necorespunzător randamentul unei bune părți dintre componenții formației utilizate la Lisabona, dar ținînd totuși seamă de data foarte apropiată a meciului cu reprezentativa Angliei (6 noiembrie, la București), Biroul federal a recomandat să se mențină, în general, același lot de jucători pentru dificila confruntare cu campioana lumii. Comisia de selecție a informat Biroul că a hotărît să renunțe la portarul Coman, urmînd ca asupra celorlalți jucători să se pronunțe după disputarea etapei de sîmbătă a campionatului diviziei A, care ar mai putea, eventual, aduce în discuție și alte nume.

Biroul federal a luat apoi în discuție hotărîrea Comisiei de competiții, prin care se ridică echipei Progresul — pe timp de două etape — dreptul de organizare, în București, a meciurilor sale din campionat programate pe teren propriu. Apreciind ca prea severă această sancțiune, în raport cu faptele petrecute, Biroul a hotărît reducerea ei la o singură etapă. Sancțiunea se va aplica cu prilejul primului meci pe care Progresul îl are programat pe teren propriu cu o echipă provincială (la 10 noiembrie, cu A.S.A. Tg. Mureș). Ea nu este deci operantă pentru etapa de sîmbătă 2 noiembrie (cînd, de asemenea, Progresul este organizatoare la meciul său cu Dinamo) deoarece s-ar crea, în mod nejust, un evident dezavantaj echipei dinamoviste, care ar fi nevoită să se deplaseze și ea la Ploiești sau într-un alt oraș.

În continuare, Biroul a respins cererea clubului F. C. Argeș de a se amîna pentru duminică 3 noiembrie jocul de campionat cu U.T.A., socotindu-se că piteștenii au suficient timp pentru a se întoarce din Turcia și a se odihni pînă sîmbătă.

La ultimul punct al ordinei de zi, Biroul federal a desemnat echipa Universitatea Craiova ca reprezentantă a fotbalului românesc în viitoarea ediție a „Cupei Balcanice“. În cazul în care șansele formației craiovene pentru cucerirea titlului de campioană vor deveni certe, ea va putea fi înlocuită cu o altă echipă în această competiție balcanică.

STEAGUL ROȘU BRAȘOV — BONSUCCESO (Rio de Janeiro) 2-1 (1-1)

Brașov, 30 (prin telefon). Aproape zece mii de spectatori au aplaudat miercuri după amiază victoria Steagului roșu în fața formației braziliene Bonsucceso, realizată după un meci spectaculos și valoros sub raport tehnic. Localnicii au realizat unul dintre cele mai frumoase jocuri din ultimii ani. Victoria lor putea fi mai clară, dar... fundașul central Surandir a scos de două ori mingea de pe linia porții (min 82, 85), Pescaru a tras în bară (min. 42), iar Florescu a ratat copilărește în min. 35, 38, 76 și, mai ales, 88. Golurile învingătorilor au fost înscrise de Necula (min. 34 și 49). Pentru oaspeți a marcat mijlocașul Valdir (min. 15, dintr-o lovitură liberă de la 20 m). A arbitrat foarte bine Cornel Nițescu (Sibiu). Formația braziliană evoluează joi la Tîrgoviște, în compania Metalului.

CAROL GRUIA — coresp. principal

ȘTIRI... ȘTIRI... ȘTIRI...

SELECȚIA JUNIORILOR

Ieri a avut loc pe stadionul „23 August“, în organizarea F.R.F., o selecție pentru completarea lotului național de juniori. Au participat jucători bucureșteni, ai echipelor de seniori din categoriile „promoție“ și „onoare“, precum și ai echipelor divizionare de juniori. „Trialul“ s-a desfășurat sub supravegherea antrenorilor Gh. Ola, Ilie Savu, N. Gorgorin și C. Ardeleanu.

Crișul a aliniat următoarea formație: *Baumgartner — Balog, Șerfőző* (min. 46 *Sărac*), *E. Nagy, Popovici, Cocis* (min 46 *Șerfőző*), *Dărăban, Tomeș, Suciu, N. Alexandru, Harșani.*

M.T.K. BUDAPESTA — CRIȘUL ORADEA 1-0 (1-0)

Intîlnind în meci revanșă, în capitala Ungariei, cunoscuta formație maghiară M.T.K. Budapesta, Crișul a făcut o frumoasă partidă, cedînd la limită. La capătul unui meci deosebit de disputat în care numai pripeala atacanților orădeni a făcut ca victoria să fie de partea echipei budapestane. După ce Simon (M.T.K.) a înscris, în min. 23, unicul gol al partidei, finalul meciului a aparținut net jucătorilor români, dar *Cocis* (min. 76) și *Harșani* (min. 80) au irosit două mari ocazii de gol.

HAIDU ȘI-A RELUAT ANTRENAMENTELE

Supus, în urmă cu cîteva luni, unei operații de menisc, portarul formației Steaua, Haidu, și-a reluat antrenamentele. Totuși prezența sa în rîndurile 11-lui stelist este incertă în viitoarele 2—3 etape.

RAPID - Ș. N. OLTENIȚA 0-0

Rapidiștii au întîlnit ieri, pe stadionul Giulești, într-un meci de verificare, divizionara C. S. N. Oltenița. Primind o replică viguroasă din partea oaspeților, feroviarii au fost nevoiți să se mulțumească cu un rezultat de egalitate: 0—0. Lupescu accidentat în meciul cu „U“ Craiova, nu a jucat, participarea lui la meciul de sîmbătă, cu Steaua, fiind incertă.

„CUPA SPERANȚELOR“ LA ULTIMUL EI ACT

București găzduiește pentru a patra oară finalele „Cupei speranțelor“, competiție republicană de scrimă rezervată școlarilor și juniorilor. Inițiată cu scopul de a asigura o permanentă întinerire a loturilor reprezentative, această întrecere — pornită destul de timid — a căpătat amploare de la an la an, extinzîndu-se la toate cele patru probe de scrimă. Numărul impresionant de echipe participante — 24! — vorbește și el, convingător, de dimensiunile acestei competiții a tinereții.

Conform regulamentului, la finale iau parte două selecționate ale orașului București (stabilite în urma unor concursuri preliminarii) și primele două formații calificate în urma etapelor de zonă de la Timișoara și Craiova, desfășurate cu puțin timp în urmă.

În acest fel, pe probe, participantele sînt:

FLORETĂ FETE: *București A, București B, Satu Mare, Craiova, Tg. Mureș și Constanța.*

FLORETĂ BĂIEȚI: *București A, București B, Iași, Oradea A, Oradea B și Constanța.*

SPADĂ: *București A, București B, Cluj, Craiova, Carei și Iași.*

SABIE: *București A, București B, Ploiești, Oradea, Iași și Cluj.*

După cum se poate vedea, la finale participă numai echipe selecționate de orașe. Ele vor fi alcătuite din cîte trei scrimeri. Se întocmesc clasamente pe probe și, separat, un clasament general pentru desemnarea cîștigătoarei absolute.

Tinerii reprezentanți ai orașului București, care au dominat aproape de fiecare dată finalele, vor avea, anul acesta, adversare dificile, ca urmare a creșterii nivelului valoric al scrimerilor juniori într-o serie de centre din țară, în special la selecționatele orașelor *Oradea A* (floretă băieți), *Satu Mare* (floretă fete), *Craiova, Carei* și *Cluj* (spadă), *Iași, Ploiești* și *Cluj* (sabie).

În perspectivă, o etapă finală interesantă, care ne va îngădui să tragem unele concluzii prețioase cu referire la modul cum s-au pregătit tinerii noștri scrimeri în acest an, la felul cum au fost sprijinite unele secții sau cum și-au făcut datoria antrenorii. Și, poate, și alte concluzii.

Întrecerile sînt programate în sala de sub tribuna centrală a stadionului Republicii, vineri de la ora 14, sîmbătă, de la ora 8 și 15,30 și duminică de la ora 8,30.

LOTO-PRONOSPORT

CONCURS EXCEPȚIONAL PRONOEXPRES „5 DIN 45“ LA 10 NOIEMBRIE 1968
ASTĂZI ÎNCEPE VÎNZAREA BILETELOR

Concursul special Pronoexpres din 9 octombrie 1968, desfășurat după noua formulă „5 din 45“, s-a bucurat de un deosebit succes în ceea ce privește premiile acordate.

Cu acest prilej au fost atribuite 31 de autoturisme și 3 premii a cîte 200.000 lei, în afara altor zeci de mii de premii.

La 10 noiembrie, Administrația de Stat Loto—Pronosport organizează primul *Concurs excepțional Pronoexpres* care se va desfășura tot după noua formulă „5 din 45“.

Se vor atribui în număr NELIMITAT autoturisme „VOLGA“, „RENAULT 10 MAJOR“, „MOSKVICI 408“ cu 4 faruri și radio, „SKODA 1 000 M.B.“, precum și 10 autoturisme prin tragere la sorți.

Se mai acordă premii în numerar de valoare variabilă și premii fixe în bani.

O atracție în plus o constituie cele 100 excursii (50 × 2 locuri) cu petrecerea Revelionului la Brașov.

La acest concurs excepțional se efectuează 10 extrageri a cîte 10 numere din 45, în total 100 de numere.

Cu bilete seria „N“ de 30 lei puteți participa cu șanse sporite la toate cele 10 extrageri.

TRAGEREA CONCURSULUI NR. 44 DIN 30 OCTOMBRIE 1968

Extragerea I: 36 29 23 34 42 22
Fond de premii 460 392 lei, plus 119 024 lei report categoria I.
Extragerea a II-a: 27 21 31 28 43 13 25
Fond de premii: 366 814 lei.

LOTO

PREMIILE ÎNTREGI ȘI SFERTURI DE LA TRAGEREA LOTO DIN 25 OCTOMBRIE 1968

Categoria I: 1 variantă sfert a 83 747 lei; categoria a II-a: 3 a 31 405 lei și 4 a 7 851 lei; categoria a III-a: 65 a 1 881 lei și 96 a 470 lei; categoria a IV-a: 274 a 546 lei și 436 a 136 lei; categoria a V-a: 753 a 240 lei și 1 158 a 60 lei.

Premiul de categoria I sfert a revenit participantului Dincă Ștefan din Craiova.

Floretistul Gheorghe Burlea, principal component al echipei București A — Foto: N. AUREL

BOGAT SEZON INTERNAȚIONAL

(Urmare din pag. 1)

o omogenizare a lotului, o perfecționare în jocul modern.

Am primit vești și de la viitoarele noastre oaspe. Prin intermediul agenției de sport S.I.D. am aflat lotul sportivelor care vor face deplasarea la București. Sînt 13 handbaliste: **Eichenauer, Wollhofer** (portari), **Boos, Hadamke, Herchenbach, Hoes-Meeser, Jakob, Kluss, Milter, Muller, Reitwiessner-Ahles, Schroder** și **Welz-Bucher** (jucătoare de cîmp).

Cele două duble partide dintre selecționatele de juniori și junioare ale României și R. D. Germane se vor disputa **vineri 8 noiembrie în sala Floreasca** (la ora 18 juniorii și la ora 19 junioarele) și **duminică 10 noiembrie în sala Sporturilor din Cluj** (ora 17,30 junioarele și la ora 18,30 juniorii).

TURNEUL SELECȚIONATEI STUDENȚEȘTI ÎN FRANȚA

În a doua jumătate a lunii octombrie, o selecționată universitară a țării, sub numele de **Politehnica Iași**, a efectuat un turneu de 4 jocuri în **Franța**. Studenții români au avut o comportare frumoasă, cîștigînd 3 partide și pierzînd una. Astfel, în primul meci ei au dispus cu 9—0 de **R. C. Moulins** (au înscris **Spiratos** o încercare, **Gheorghiu** și **Sabău** cîte o lovitură de pedeapsă). Într-al doilea, ei au întrecut selecționata **Issoire** cu 9—5 (**Spiratos** încercare, **Crișan** drop-goal, **Gheorghiu** lovitură de pedeapsă). La **Clermont Ferrand**, în nocturnă, echipa Clubului Universitar din localitate a învins cu 14—13 selecționata română, deși oaspeții au practicat un joc foarte bun (au înscris **Iftimie, Stan** și **Chirilă** spectaculoase încercări). Arbitrajul însă... În sfîrșit, la **Aigueperse** studenții noștri au făcut un adevărat... galop de sănătate: 30—6 cu selecționata locală (punctele românilor au fost „semnate“ de **Stan** — 3 încercări și o transformare, **Crișan** — o încercare și o transformare, **Gheorghiu** — o lovitură de pedeapsă și o transformare, **Spiratos, Sabău** și **Rosenberg** — cîte o încercare).

„Golgeterul“ turneului a fost **Stan** (14 puncte), urmat de **Gheorghiu** (11) și de **Spiratos** (9). Echipa a fost condusă de antrenorii **N. Balcan** și **Gh. Drobotă**.

★

Zilele acestea **va părăsi** țara, plecînd în **Iugoslavia, timișoreanul Simion Stan**, care va funcționa pe timp de un an ca antrenor și ca jucător al echipei **Pancevo** din orașul iugoslav cu același nume.

CUPA ROMÂNIEI

Întrecerile zilei a doua a „Cupei României“ la călărie se desfășoară azi, începînd de la ora 10, pe baza hipică din Calea Plevnei. Iată învingătorii de ieri, pe categorii: juniori: Irina Ciocmata (Steaua) 0 p; seniori: Constantin Vlad (Dinamo) 0 p și 1:01; fete: Camelia Verdeș (Steaua) 0 p și 1:27.

NOI RECORDURI DE JUNIORI

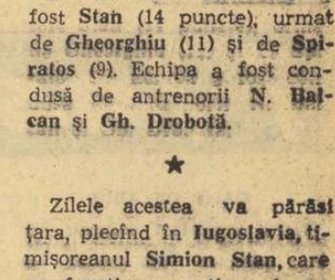

În cadrul concursului „Cupa Dunării“, organizat recent de clubul sportiv Dunărea Galați, au fost doborîte opt recorduri republicane de juniori. Realizatorii acestor frumoase performanțe sînt: *C. Ciobanu* (Dunărea Galați) (jun. cat. II) la categ. 52 kg — 67,500 kg la smuls, 87,500 kg la aruncat și 217,500 kg la triatlon; *D. Apostol* (Constanța) categ. 52 kg — 65 kg la împins; *M. Grigoraș* (Ploiești) categ. 52 kg (jun. I) — 77,500 kg la smuls și 245 kg la triatlon; *I. Habot* (Constanța) (jun. II) categ. 75 kg — 107,500 kg la smuls și 122,500 kg la aruncat. (T. SIRIOPOL — coresp.)

SEMNIFICAȚIILE MAJORE ALE PERFORMANȚELOR SPORTIVILOR ROMÂNI

(Urmare din pag. 1)

Legea cu privire la dezvoltarea activității de educație fizică și sport votată de MA.N. în decembrie 1967 deschide perspective mai mari, mai ales prin stabilirea rolului și atribuțiilor organizațiilor și organelor centrale, obștești și de stat în acest domeniu de activitate. Creșterea și totodată coordonarea unitară a sprijinului și preocupărilor precum și acordarea unei largi independențe federațiilor și cluburilor sportive constituie un factor de bază al potențialului de perspectivă al activității noastre de educație fizică și sport.

Performanțele olimpice sînt strîns legate atît de bazele științifice ale metodicii antrenamentului sportiv cît și de modul lor de aplicare în practică.

În această direcție orientarea dată de lucrarea „Conținutul și metodica antrenamentului sportiv contemporan", elaborată pe baza unor largi dezbateri și cu contribuția directă a celor mai buni specialiști români, s-a dovedit corectă în trăsăturile ei esențiale, ca spre exemplu în abordarea factorilor antrenamentului, a volumului și intensității în diferitele etape ale ciclului anual, a pregătirii fizico-atletice generale și specifice la înalt nivel, în obținerea formei sportive, aprofundarea specificului fiecărei ramuri de sport, selecționarea mijloacelor și metodelor de pregătire, controlul și dirijarea medico-sportivă și pregătirea psihologică pentru concursuri.

În ceea ce privește aplicarea acestei orientări au existat multe deficiențe, manifestate îndeosebi la unele ramuri de sport care nu au reușit să treacă examenul selecționării olimpice sau al calificărilor. Astfel fotbalul și voleiul masculin și feminin au plătit tribut concepțiilor învechite de pregătire și rutinei. Amintind de aceste ramuri este necesar să subliniem faptul că în potențialul de perspectivă al sportului nostru, voleiul, polo pe apă, gimnastica, cărora le-a lipsit puțin ca să îndeplinească exigența triere efectuată la definitivarea delegației noastre olimpice, la care se adaugă și alte ramuri, au totuși frumoase perspective de afirmare la viitoarele Jocuri Olimpice.

Atenția acordată în ultimii ani unor sporturi și probe olimpice s-a dovedit corespunzătoare, reflectîndu-se concret în frumoasa „zestre" olimpică a delegației noastre la Mexico. (să nu uităm și de prima medalie olimpică românească la Jocurile Olimpice de iarnă din acest an de la Grenoble). Medaliile și punctele cucerite la atletism — 4 și, respectiv, 24, la lupte greco-romane și libere — 3 și respectiv 25, la caiac-canoe — 3 și, respectiv, 20, la scrimă — 2 și, respectiv, 15, la box — 2 și, respectiv, 8,5, la tir — 1 și, respectiv, 8 justifică eforturile făcute în această direcție. Se cuvine să menționăm în mod deosebit performanța atletismului cu o semnificație dublă: deosebita rezonanță a acestui sport în programul olimpic și crearea unei atmosfere de încredere la Mexico, pentru întreaga delegație, avînd în vedere că succesele fetelor noastre au fost obținute chiar în primele zile ale Jocurilor Olimpice.

Din păcate orientarea spre pregătirea cu precădere a sportivilor la probele olimpice, nu s-a manifestat din plin la toate ramurile de sport, fapt care a diminuat posibilitățile noastre de participare la J.O. cu un lot mai numeros.

Performanțele olimpicilor noștri sînt legate direct atît de munca acestora cît și de cea desfășurată de antrenorii lor, în condițiile unei lupte acerbe, dusă la un înalt nivel de pregătire fizică, tehnică, tactică și psihologică.

În ceea ce privește sportivii, Mexico a scos în evidență caracteristicile fruntașilor olimpici: pasiune, personalitate, cantitate mare de lucru, tehnică superioară grefată și valorificată prin indici ridicați de viteză, forță, rezistență și suplețe, regim de viață strict sportiv, învingerea greutăților.

Antrenorii noștri și-au valorificat din plin experiența formată în pregătirea altor mari competiții internaționale îmbogățită permanent cu noi cunoștințe. În pregătirea olimpică s-a șlefuit și întărit școala românească de antrenament la atletism, lupte, scrimă, box, caiac-canoe și tir.

La elucidarea multiplelor aspecte ale pregătirii olimpice și la cunoașterea operativă a tot ceea ce apărea nou pe plan mondial și-a adus de asemenea aportul schimbul de experiență efectuat cu specialiștii din alte țări, participarea la consfătuirile științifice internaționale și ale cabinetelor metodice județene, precum și documentarea realizată pe calea publicațiilor sectorului de documentare C.N.E.F.S., a ziarului „Sportul", a Editurii C.N.E.F.S.

Desfășurarea Jocurilor Olimpice la altitudine și la un fus orar dificil au ridicat în fața specialiștilor probleme noi, îndeosebi în privința metodicii dozării efortului în condiții de hipoxie. Aceste probleme au fost clarificate și rezolvate în mod corespunzător datorită sprijinului și aportului competent al Ministerului Sănătății, al unităților sale de specialitate, al medicilor de lot și asigurării de către sectoarele economice ale C.N.E.F.S. a condițiilor materiale necesare.

Datorită îndrumărilor competente ale antrenorilor și valorificării datelor controlului medical sistematic, sportivii noștri au făcut față unor eforturi deosebit de mari ca volum și intensitate atît în pregătirea de la ședințe cît și la altitudine, fără a înregistra accidente care să-i scoată din pregătire și fără a întrerupe sau reduce esențial antrenamentele.

Experiența dobîndită de specialiștii noștri, ca de altfel și de cei din alte țări în privința creșterii valorii funcționale a organismului — cerință impusă de Olimpiada mexicană — va constitui un material prețios în îmbunătățirea metodelor de perfecționare fizică, de întărire a sănătății tineretului și de creștere a performanțelor sportive.

De asemenea știința sportivă românească și-a dovedit maturitatea în două aspecte importante ale sportului de performanță: longevitatea sportivă și pregătirea timpurie. Comportarea unor sportivi cu o îndelungată activitate — LIA MANOLIU, VIORICA VISCOPOLEANU, ION MONEA, MARIA VICOL, TĂNASE MUREȘAN, ca și a celor foarte tineri — IVAN PATZAICHIN, MIHAELA PENEȘ, ECATERINA IENCIC, ILEANA DRIMBĂ, VIORICA DUMITRU, atestă cele afirmate.

Concretizarea semnificațiilor majore ale performanțelor sportivilor români la Mexico, analiza lor critică cu multă exigență, stabilirea cît mai reală a cauzelor succeselor dar și a lipsurilor care au existat vor contribui la o și mai bună valorificare a potențialului organizatoric, material și științific al activității noastre de educație fizică și sport.

Semifinală la 800 m. Cîștigă Manning (S.U.A.) urmată de atleta noastră Ileana Silai. Ordinea sosirii avea să se repete și în finala cursei

Foto: U.P.I.

ULTIMUL TELEX

La ultima legătură prin telex avută cu trimisul nostru special la J.O., operatoarea sau operatorul de serviciu (cine poate ști?) ne-a transmis un mesaj al său, fără cuvinte dar plin de o adîncă semnificație. Îi mulțumim acestui anonim slujitor al Olimpiadei mexicane, ca și tuturor celorlalți care ne-au ajutat neprecupețit să ne facem, la rîndu-ne, datoria față de marea masă a cititorilor noștri.

69 DE RECORDURI ALE JOCURILOR

La Helsinki au fost 51, la Melbourne — 73, la Roma 75, la Tokio 76, iar acum la Ciudad de Mexico... Au fost atîtea că e mai ușor să numeri probele în care nu s-au înregistrat asemenea recorduri decît pe cele în care ele au fost obținute. Și totuși, iată lista noilor recordmani ai Jocurilor Olimpice:

ATLETISM: BĂRBAȚI: 100m: Jim Hines (S.U.A.) 9,9 s; 200 m: Tommie Smith (S.U.A.) 19,8 s; 400 m: Lee Evans (S.U.A.) 43,8; 800 m: Ralph Doubell (S.U.A.) 1:44,3; 1 500 m: Kipchoge Keino (Kenya) 3:34,9; 4x100 m: S.U.A. (Greene, Pender, R. Smith, Hines) 38,2; 4x400 m: S.U.A. (Mathews, Freeman, James, Evans) 2:56,1; 110 mg: Erwin Hall (S.U.A.) și Willie Dawenport (S.U.A.) 13,3; 400 mg: David Hemery (M. Britanie) 48,1; lungime: Bob Beamon (S.U.A.) 8,90; triplu: Viktor Saneev (U.R.S.S.) 17,39; înălțime: Dick Fossbury (S.U.A.) 2,24; prăjină: Bob Seagren (S.U.A.), Klaus Siprowski (R.F.G.) și Wolfgang Nordwig (R.D.G.) 5,40; greutate: Randy Matson (S.U.A.) 20,68; disc: Alfred Oerter (S.U.A.) 64,78; ciocan: Gyula Zsivotzki (Ungaria) 73,36; suliță: Ianis Lusis (U.R.S.S.) 90,10; decatlon: Bill Toomey (S.U.A.) 8 193; FEMEI: 100 m: Wyomia Tyus (S.U.A.) 11,0; 200 m: Irena Szewinska (Polonia) 22,5; 400 m: Colette Besson (Franța) 52,0 — egalat; 800 m: Madeline Manning (S.U.A.) 2:00,9; 80 mg: Maureen Caird (Australia) 10,3; 4x100 m: S.U.A. (Ferrell, Bailes, Netter, Tyus) 42,8; lungime: VIORICA VISCOPOLEANU (ROMÂNIA) 6,82; greutate: Margitta Gummel (R.D.G.) 19,61; disc: LIA MANOLIU (ROMÂNIA) 58,28.

Cu alte cuvinte, la 26 din totalul de 36 de probe au fost realizate noi recorduri olimpice și la una a fost egalat.

Kaarlo Kangasniemi (Finlanda)

HALTERE: cat. cocoș: Mohamed Nassiri (Iran) și Imre Földi (Ungaria) 367,5 kg; cat. ușoară: Waldemar Baszanowski (Polonia) 437,5 kg; cat. semimijlocie: Viktor Kurențov (U.R.S.S.) 475 kg; cat. mijlocie: Boris Selițki (U.R.S.S.) și Vladimir Beleaev (U.R.S.S.) 485 kg; cat. semigrea: Kaarlo Kangasniemi (Finlanda) 517,5 kg; cat. grea: Leonid Jabotinski (U.R.S.S.) 572,5 kg — egalat.

Deci, doar categoria până a rămas fără... record la Mexico!

TIR: armă liberă calibru redus 3x40 f: Bernd Klingner (R.F.G.) 1157 p; 60 f culcat: Jan Kurka (Cehoslovacia) și Laszlo Hammerl (Ungaria) 593 p; armă liberă calibru mare 3x40 f: Gary Anderson (S.U.A.) 1157 p; pistol liber: Igor Kosik (U.R.S.S.) 562 p; pistol viteză: Josef Zapedzki (Polonia) 593 p.

Cu excepția probelor de talere și skeet unde nu se ține evidența recordurilor olimpice, la toate celelalte, performanțele au fost simțitor îmbunătățite.

ÎNOT: BĂRBAȚI: 100 m liber: Mike Wenden (Australia) 52,2; 200 m liber: Mike Wenden 1:55,2; 400 m liber: Mike Burton (S.U.A.) 4:09,0; 1 500 m liber: Mike Burton 16:38,9; 100 m spate: Roland Mathes (R.D.G.) 58,0; 200 m spate: Roland Mathes 2:09,6; 100 m bras: Donald McKenzie (S.U.A.) 1:07,6; 100 m delfin: Doug Russel (S.U.A.) 55,9; 200 m mixt: Charles Hickox (S.U.A.) 2:12,0; 400 m mixt: Ch. Hickox 4:48,4; 4x100 m mixt: S.U.A. (Hickox, McKenzie, Russel, Walsh) 3:54,9; 4x100 m liber: S.U.A. (Zorn, Rerych, Spitz, Walsh) 3:31,7; FEMEI: 200 m liber: Debbie Meyer 2:10,5; 400 m liber: Debbie Meyer 4:31,8; 800 m liber: Debbie Meyer 9:24,0; 100 m spate: Kaye Hall (S.U.A.) 1:06,2; 200 m spate: Pokey Watson (S.U.A.) 2:24,8; 100 m bras: Djurica Bjedov (Iugoslavia) 1:15,8; 200 m bras: Sharon Wichman (S.U.A.) 2:44,4; 200 m delfin: Ada Kok (Olanda) 2:24,7; 200 m mixt: Claudia Kolb (S.U.A.) 2:24,7; 400 m mixt: Claudia Kolb (S.U.A.) 5:03,5; 4x100 m liber: S.U.A. (Barkman, Gustavson, Pedersen, Henne) 4:02,5; 4x100 m mixt: S.U.A. (Hall, Ball, Daniel, Pedersen) 4:28,3.

După întrecerile de la Mexico au rămas încă actuale doar recordurile la 5 probe din 29 ale competiției olimpice de natație.

CICLISM: 1 000 m cu start de pe loc: Pierre Trentin (Franța) 1:03,91, fiind singura probă în care se ține evidența recordurilor olimpice.

În total, Mexicul a adus 69 de recorduri olimpice! Nu, nu este nici o greșeală, căci acest total n-a reținut decît recordurile definitive și nu pe cele corectate succesiv de mai multe ori în cadrul aceleiași întreceri, altfel suma lor ar fi fost cu mult mai mare decît la Tokio, Roma etc.

Flashuri

GALĂ DE ADIO

Într-o atmosferă destinsă, în fața a 7 000 de spectatori, la piscina olimpică din Ciudad de Mexico a avut loc o gală a Federației internaționale de natație, organizată, potrivit tradiției, la încheierea concursurilor olimpice. Mai mulți campioni au efectuat demonstrații în probele lor favorite, printre care americanul **Bornie Wrightson** la trambulină, cehoslovaca **Milena Duscova** la platformă în timp ce, într-un duel original pe 100 m liber, americanul **Mike Burton** (campion olimpic la 400 și 1 500 m liber) a învins-o pe... compatrioata sa, tripla campioană olimpică **Debbie Meyer.**

Mult interes a suscitat o întrecere de ștafetă între Australia, Europa și Japonia. Australianul Michael Wenden, campion olimpic la 100 și 200 m liber, și-a adus echipa sa pe locul trei deoarece, pe parcurs, se oprea mereu pentru a privi la... ceas. Gala de natație s-a încheiat într-o notă extrem de veselă.

TRANSPLANT DE TENDON

Gimnastul italian **Franco Menichelli**, medaliat cu aur în proba de sol la J.O. de la Tokio, a fost supus la Roma unei intervenții chirurgicale, în cursul căreia i-a fost transplantat un nou tendon al lui Achile la piciorul stîng. Menichelli și-a rupt tendonul lui Achile în timpul concursului olimpic de gimnastică de la Ciudad de Mexico. Medicii afirmă că sportivul italian își va putea relua antrenamentele în primăvară.

PROPUNERI ȘI TENTAȚII...

Campionul olimpic la aruncarea greutății și recordmanul mondial al acestei probe atletice, **Randy Matson**, a fost solicitat să treacă la profesionism de conducătorii echipei de baschet „Chaparrals" din Dallas (Texas) și ai clubului de fotbal american „Atlanta Falcons" (Georgia). „Sînt încă nedecis — a declarat Matson. Mi-ar place să continui practicarea probei de aruncarea greutății, dar trebuie să mă gîndesc și la aspectul financiar al acestei probleme".

În sfîrșit, săritorul în lungime **Bob Beamon**, care a realizat una din cele mai mari performanțe ale J.O. aducînd recordul lumii la 8,90 m, a declarat că intenționează să devină jucător profesionist de baschet. **Beamon a precizat, totuși, că în proiectele sale imediate, se află participarea la concursurile atletice de sală, în timpul iernii. „Săritura mea din Mexic — a spus Beamon — reprezintă cel mai mare eveniment din viața mea".**

...LUPTĂTOR SAU HALTEROFIL!

Atletul suedez **Rocky Bruch** care declarase, în urmă cu șase luni, că se va înapoia de la Ciudad de Mexico cu medalia olimpică de aur în proba de aruncarea discului, a anunțat acum intenția sa de a deveni... luptător sau halterofil. **„Sînt convins — a spus Bruch — că în unul din aceste sporturi voi obține o medalie peste patru ani la München". În ce privește proba de disc de la Mexico, Rocky Bruch s-a clasat abia pe locul opt!**

DIXIT!

„MEXICANII S-AU PREGĂTIT FOARTE BINE"

GHERMAN TITOV (celebrul cosmonaut sovietic, invitat de onoare la J.O. din Mexic): *„Întrucît nu am fost nici la Roma, nici la Tokio, nu pot să compar aceste Jocuri cu cele precedente, dar pot spune totuși că mexicanii s-au pregătit foarte bine în vederea lor și îi felicit pentru aceasta din toată inima. Cei ce au fost prezenți la festivitatea de deschidere a J.O. nu vor uita niciodată cordiala primire făcută de mexicani participanților care reprezentau toate continentele."*

„PUTEAM FACE MAI MULT"

FRANCIS NJUNUNATE, antrenorul lotului de atletism al Kenyei, a declarat în cadrul unui interviu acordat presei, cu ocazia banchetului oferit de delegația Kenyei la O.N.U. sportivilor acestei țări în saloanele hotelului Waldorf-Astoria din New York: *„Sîntem fericiți și mulțumiți de rezultatele obținute la Mexico... Și totuși puteam face mai mult. Alergătorii noștri au avut o bună ocazie ca să cîștige toate cursele de la 800 de metri în sus. Vom continua să ne pregătim și mai intens pentru ca să obținem mai mari onoruri la Jocurile africane din anul viitor, la Jocurile Commonwealth-ului în 1970, la Jocurile africane din 1971 și la viitoarea Olimpiadă."*

A XVIII-a OLIMPIADĂ DE ȘAH

SCORURI STRÎNSE ÎN ÎNTRECEREA FINALĂ

LUGANO, 30. — Primele cinci runde ale finalei au prilejuit o triere apreciabilă în rîndul celor 14 echipe competitoare la titlul suprem. Echipa U.R.S.S. s-a distanțat în frunte, cu 16 p, urmată — în ordine — de Iugoslavia 13 p, S.U.A. 12 p, Bulgaria 11½ p, Argentina și R.F.G. 11 p. Echipa României, cu 9 p, figura pe locul 9—10, în clasamentul dinaintea rundei a 6-a.

Șahiștii români au fost învinși cu 3—1 de formația sovietică, la ultima masă E. Ungureanu cedînd fostului campion mondial V. Smislov. Cu același scor, sovieticii terminau învingători și în întîlnirea întreruptă cu echipa Ungariei, din ziua precedentă.

Celelalte meciuri din runda începută marți seara s-au caracterizat prin scoruri strînse: S.U.A.—Bulgaria 2—2, Iugoslavia—Canada 2½—1½, Polonia—R.F.G. 2—2, Argentina—Filipine 2½—1½, R. D. G.—Danemarca 2½—1½, Cehoslovacia—Ungaria 2—1 (o întreruptă Portisch—Hort). Încă un rezultat, după a doua întrerupere: Danemarca—Polonia 2½—1½.

Adversara reprezentativei României în runda a 6-a (n.r. începută aseară) **a fost echipa Ungariei. Înaintea epuizării celor 5 ore regulamentare de joc se încheiaseră trei partide, toate remize:** Szabo — Gheorghiu, Ciocîltea — Lengyel, Barcza — Ghițescu. **Continuă jocul** Drimer **(cu albele) împotriva lui** Csom.

★ ★ ★

Oferim cititorilor noștri desfășurarea a două partide cîștigate de șahiștii români, în preliminarii și finală. În partida lui Ciocîltea, care a contribuit decisiv la calificarea echipei noastre în turneul final, albele își impun superioritatea printr-un frumos joc pozițional, pigmentat și cu acțiuni combinative bine concepute. Partida cîștigată de Ghițescu la filipinezul Balinas conține — printre altele — o prețioasă contribuție la valorificarea unei variante teoretice din deschiderea Pirc (sau „deschiderea iugoslavă" cum i se mai spune), foarte la modă la această Olimpiadă.

CIOCÎLTEA (România) — KUPPER (Elveția), runda a 6-a preliminarii: **Apărarea Siciliană** 1.e4 c5 2. Cf3 Cc6 3.d4 c:d 4.C:d4 e6 5. Cc3 Dc7 6.Ne3 a6 7.Nd3 Cf6 8.Cb3 Ce5 9.De2 Nd6 10.g3 b5 11.f4 (amenințînd e5) Cc4 12.N:c4 b:c 13.Cd2 Nb4 14.Nd4 Nb7 15.a3 N:c3 16.N:c3 Dc6 17. 0—0—0 C:e4 18.C:e4 D:e4 19. Dd2! (un frumos sacrificiu de pion) 0—0 20.The1 Dc6 21.Dd4! f6 22.D:d7 D:d7 23. T:d7 Nf3 24.Td4 (24.T:e6? Ng4) Nd5 25.f5 Tfe8 26.f:e N:e6 27.Td6 Rf7 28.Na5 Ta7 29.Rd2 g5 30.Rc3 h5 31.Nb6 Ta8 32.Nd4 Te7 33.Tf1 f5 34. Te1 T7e8 35.a4 Te7 36.a5 Nd7 37.Tf6+ Re8 38.Nc5! negrul cedează (38... T:e1 39.Tf8 mat).

GHIȚESCU (România) — BALINAS (Filipine), runda a 3-a finală: **Deschiderea Pirc** 1.d4 g6 2.e4 Ng7 3.c3 d6 4. Nc4 Cf6 5.De2 e5 6.d:e d:e 7. Cf3 Cbd7 8.0—0 0—0 9.b4 Ch5 10.g3 Cb6 11.Td1 De7 12. Nb3 Ng4 13.Ne3 Rh8 14.h3! (o combinație de degajare care reușește) N:h3 15.Cg5! Nd7 16.Dd2 Nc6 17.Nc5 Df6 18.N:f8 T:f8 19.Dd8! (sacrificiu de damă; la 19...T:d8? 20.T:d8+ Nf8 21.T:f8+ Rg7 22.T:f7+) Ne8 20.D:f6 N:f6 21.Cf3 Nc6 22.Cbd2 Cc8 23. a4 Cd6 24.Tde1 Ng7 25.b5 Nd7 26.Cc4 C:c4 27.N:c4 Nf6 28. Rg2 Cg7 29. Tad1 Nc8 30. Td2 Ce8 31.Nd5 g5 32.Th1 g4 33.Ch4 b6 34.T2d1 Rg7 35. a5 Ne7 36.a:b a:b 37.Ta1 Cd6 38.c4 Ce8 39.Ta7 Nd6 40.Ta8 Cf6 41.Nc6 h5 42.Tha1 Nd6 40. Ta8 Cf6 41.Nc6 (mutarea din plic, la întreruperea partidei) Cg8 43.Tb8 Ce7 44.T1a8 Nc5 45.Rg1 Nd6 (negrul jucînd cu o calitate mai puțin, caută să repete mutările) 46.Rf1 Tg8 47.Re2 Ne6 48.T:g8 C:g8 49.Nd5 Nd7 50.Cg2 Ce7 51. Rd3 Nc5 52.Ce3 Rf6 53.Ta7 Nd6 54.Rc3 Rg6 55.c5! N:c5 56.T:c7 Nc8 57.Nc4 Nd4+ 58. Rd3 Nc5 59.Re2 Ne6 60.Cd5 Rg5 61.Ce3 Rf6 62.N:e6 R:e6 63.Cf5 Cg8 64.Rf1 f6 65.Re2 Ce7 66.C:e7 negrul cedează.

Telefon

UN NOU RECORD MONDIAL a fost stabilit cu prilejul unui concurs ciclist desfășurat pe velodromul olimpic din Roma. Sportiva italiancă Milena Tartagni a realizat pe distanța de 3 000 m timpul de 4:09,3/10 (medie orară de 43,32 km). Vechiul record era de 4:14,9/10 și aparținea ciclistei Beryl Burton (Anglia).

■

LA VIITOAREA EDIȚIE a campionatului mondial de hochei pe gheață (grupa A), programată la Stockholm între 15 și 30 martie 1969, vor participa șase echipe: U.R.S.S., Canada, Suedia, Cehoslovacia, Finlanda și S.U.A., care vor juca între ele sistem tur-retur. Partidele importante se vor disputa la următoarele date: Cehoslovacia — Canada (la 15 martie și 23 martie); U.R.S.S. — Cehoslovacia (la 21 martie și 28 martie); U.R.S.S. — Suedia (la 16 și la 24 martie); U.R.S.S. — Canada (la 18 și 30 martie); Cehoslovacia — Suedia (la 19 și 30 martie); Canada — Suedia (la 21 și 27 martie).

★

Turneele din cadrul grupelor B și C vor avea loc în Iugoslavia. La întrecerile din grupa B va lua parte și reprezentativa României.

★

Printre oficialii desemnați să conducă jocurile din Iugoslavia figurează și arbitrul român N. Turceanu.

■

LA MAGDEBURG, în meci amical de baschet feminin, reprezentativa R. D. Germane a dispus de reprezentativa R.P.D. Coreene cu 80—62 (41—23).

■

IN RUNDA A 8-A a turneului internațional de șah de la Belgrad, s-au înregistrat trei remize: Gipslis — Bukici, Martinovici — Dely și Kurajița — Rakici. În clasament conduc Gipslis (U.R.S.S.) și Bukici (Iugoslavia) cu cîte 6 p.

TRIMIȘII NOȘTRI SPECIALI RELATEAZĂ:

DRAMA APĂRĂRII PITEȘTENE...

La Izmir: GÖZTEPE—F.C. ARGEȘ 3-0 (3-0)

IZMIR 30 (prin telefon). Stadionul Alsanciak; timp bun, iluminație excelentă, teren cu pămînt bătătorit; 13 000 de spectatori. Au marcat: Ertan (min. 3) și Gürsel (min. 10 și 35).

GÖZTEPE: Ali — Mehmet II, Gaglan, Husein, Mehmet I, Ali Ihsan (min. 51 — Cihan), Nihat, Ertan, Fevzi, Gürsel (min. 77 Sabahatin), Halil.

F. C. ARGEȘ: Niculescu — Ciolan, Barbu (min. 80 Păciulete), Vlad, Ivan, Ioniță, Nuțu, Kraus, Pavlovici (min. 61 Țurcan), Dobrin, Jercan (min. 80 Barbu).

A condus Sinerval, ajutat la tușe de Slama și Mitrik, (toți din Cehoslovacia).

Că de obicei, fotbaliștii noștri au început jocul cu teamă în suflete iar frica a lucrat de cînd lumea împotriva celor temători. Cei mai lipsiți de calm și luciditate s-au arătat apărătorii. În min. 3, adversarii noștri beneficiau de o lovitură liberă și au executat-o atît de repede, încît dispozitivul apărării piteștene a fost surprins dezorganizat. Ertan a primit balonul pe un spațiu liber și a marcat fără probleme. Golul a amplificat și mai mult nesiguranța fotbaliștilor noștri și baloanele aruncate în adîncime de mijlocașii gazdelor au terorizat minute întregi pe Barbu și ajutoarele sale. La mijlocul terenului, piteștenii reușeau să combine și apoi să arunce baloane înaintașilor, dar în zona acestora domnea apatia și reversul intuiției. Fotbaliștii turci alergau și fără minge, la noi juca numai cel ce avea balonul. Gazdele ajungeau la poartă din 2—3 pase, nouă ne trebuia o combinație de două ori mai lungă; pe scurt, ei știau fotbal atît cît știu, dar își realizau integral potențialul, pe cînd jucătorii noștri pluteau într-o atmosferă de falimentară reverie. În min. 10, Halil execută o lovitură de colț, Gürsel reia cu capul și ...2—0. În min. 35, apărarea argeșeană s-a plasat din nou greșit, lăsîndu-l liber în careu pe Halil — pasă la Gürsel — șut — gol: 3—0. Pînă la pauză, s-a observat că F.C. Argeș e în curs de revenire. A doua repriză, jucătorii turci au fost dominați. Gazdele au avut momente de vădită dificultate, au suportat ironiile tehnice ale lui Dobrin (bun cam numai de atît), l-au oprit pe Kraus la marginea careului ținîndu-l de tricou iar portarul Ali a salvat miraculos, blocîndu-l pe același Kraus (min. 75). Piteștenii au mai avut și alte ocazii dar șansa i-a ocolit, deficitul de goluri rămînînd în final același.

Romulus BALABAN

La Halberstadt: REPREZENTATIVELE DE TINERET ALE R.D.G. ȘI ROMÂNIEI LA EGALITATE

HALBERSTADT, 30 (prin telefon). Astăzi, micul dar cochetul stadion al „Prieteniei" din stațiunea balneo-climaterică Halberstadt, a găzduit întîlnirea internațională amicală de fotbal dintre reprezentativele de tineret ale R.D.G. și României.

La capătul unei partide animate, cu numeroase faze spectaculoase, care au mulțumit asistența, cele două formații au terminat la egalitate: 0—0. Meciul a fost disputat, cu acțiuni în viteză, cu execuții tehnice de un nivel mulțumitor și — în pofida aparențelor — cu nenumărate faze de poartă. Fotbaliștii români au prestat un joc combinativ, dominînd o mare parte din meci și, în special, în finalul reprizei I. În ceea ce privește formația gazdă, aceasta a dovedit o pregătire fizică remarcabilă.

Iată acum, pe scurt, filmul partidei: după ce chiar în primul minut de joc, Antonescu, din imediata apropiere a porții, a șutat pe lîngă bară, iar Dumitrache a executat imprecis o lovitură liberă de la 17 m, Rămureanu s-a făcut remarcat prin cîteva intervenții sigure, blocînd curajos balonul în picioarele lui Vruk (min. 8) și, respectiv, Novotny (min. 11). A urmat o scurtă perioadă de dominare a echipei germane care nu obține, însă, decît trei lovituri de colț, pentru ca, în min. 21, să notăm cea mai mare ocazie de gol a meciului: Dumitrache pătrunde în careu, șutează puternic în bară, de unde mingea ricoșează în... portarul Hoffman și de aici în corner!

La reluare, jocul se menține la centrul terenului și în ciuda unor atacuri periculoase întreprinse de ambele părți, atacanții celor două formații nu reușesc să înscrie. Cele mai mari ocazii ale reprizei: min. 46: Domide reia imprecis o excelentă centrare a lui Pantea; min. 52: Sălceanu, din interiorul careului, trimite balonul pe lîngă poarta echipei germane; min. 71: Neubert șutează fulgerător de la 16 m, dar mingea ocolește de puțin buturile apărate de Rămureanu.

Arbitrul polonez *I. Banasiuk*, ajutat la linie de *I. Prokop* și *A. Smidt* (ambii din R.D.G.), a condus corect următoarele formații:

R.D.G.: *Hoffman — Vithultz, Zapf, Müller, Donau, Egel, Derker (min. 63 Meyerhardt), Schultler (min. 54 Strempel), Vruk (min. 55 Schultze), Boelsen (min. 57 Neubert), Novotny.*

ROMÂNIA: Rămureanu — Niculescu, Popa, Stoicescu II, Vigu, Antonescu, Dincuță, Pantea (min. 49 Niță), Dumitrache (min. 46 Domide), Sălceanu, Moț.

Pompiliu VINTILA

Tiparul I. P. „Informația", str. Brezoianu nr. 23—25, București

40368